Пролетарии всех стран, соединяйтесь!

ПРАВДА

Газета основана 5 мая 1912 года В. И. ЛЕНИНЫМ

Орган Центрального Комитета КПРФ

№127 (30333) 16+ 17—18 ноября 2015 года ● Цена свободная

Сегодня в номере:

● **От пессимизма до лихоимства**
Госдума РФ обсуждала предложенный правительством бюджет страны

● **Региональные финансы – на нуле**
Власти предлагают нам ещё туже затянуть пояса
— 2-я страница

● **666 повторных голосований**
Выборы на Украине вновь превратились в фарс
— 3-я страница

● **И один коммунист на селе воин**
У Ольги Плотцевой есть сторонники, но они запуганы
— 4-я страница

Чтобы обуздать терроризм, народам нужна победа над глобалистами

Заявление Президиума ЦК КПРФ

Мир потрясён кровавыми событиями в столице Франции. Безвинно погибли многие граждане. Происшедшие события вызвали чувства скорби и негодования у миллионов людей разных стран. Российские коммунисты выражают свои искренние соболезнования родным и близким погибших в результате серии подлых террористических актов, спланированных и осуществлённых фанатиками-радикалами. Мы скорбим вместе с народом Франции, некогда явившим миру свет Великой революции и прогресса, а ныне ставшим мишенью варварства и реакционного мракобесия. Выражаем своё возмущение жестокими убийствами ни в чём не повинных людей и требуем справедливого наказания для всех причастных к совершённым преступлениям против человечности.

Последствия происшедшего могут оказаться гораздо серьёзнее, если в короткий срок не сделать верных выводов. Европа не в первый раз сталкивается лицом к лицу с террором. Однако происшедшее в Париже превосходит масштабы простого теракта. Слаженность действий тех, кто совершил страшное преступление, свидетельствует: за их спинами скрывается мощная, хорошо организованная и структурированная сила. Нет никаких оснований полагать, что она остановится по доброй воле.

Являясь порождением современного этапа развития капитализма, терроризм, закутанный в религиозные одежды, несёт в себе угрозу всей цивилизации. Он отрицает основополагающие нормы и принципы, выработанные за многовековую историю человечества. Это зло становится чумой XXI века. Как и германский фашизм в XX веке, терроризм возник в условиях кризиса мировой капиталистической системы. Он стал ответной реакцией на политику грубого вмешательства в дела суверенных стран, их подчинения и ограбления. Взрастая на руинах Ирака, Афганистана и Ливии, он приобрёл огромную разрушительную силу международного масштаба.

Сегодня исключительно важно остановить повсеместное наступление террора. Это можно сделать, лишь поняв его глубинные корни. Терроризм превратился в одну из главных проблем современности во многом потому, что западные политики давно и весьма охотно прибегают к его услугам. Они уже привыкли делить террористов на «своих» и «чужих». «Свои» — это те, кто полезен по тем или иным причинам. С «чужими» же принято расправляться, даже обходя международно-правовые нормы и круша суверенитет целых государств.

К случившемуся в Париже мир двигался все последние десятилетия. Многие страны уже сталкивались с яростными террористическими атаками. С такого рода акций начинались гражданские войны в Ливии, Египте, Сирии. Однако политиков Запада на тот момент заботили совсем другие вопросы. Они были заняты свержением законных правительств этих стран, препятствуя им в борьбе с силами террора.

Россия помнит террористическую войну на Северном Кавказе, трагедии в Будённовске, Кизляре и Беслане. Их организаторы использовали те же приёмы, что и сегодня во Франции. Но тогда США и Евросоюз давили на российские власти и называли антитеррористические операции «чрезмерным применением силы». Более того, западные эмиссары и целые организации оказывали поддержку экстремистским структурам.

Наглядным примером использования терроризма в интересах США и НАТО стал государственный переворот на Украине в 2014 году. Запад оказал полную поддержку боевикам на Майдане, применявшим оружие против сил правопорядка. Цинично замалчивалась трагедия «одесской Хатыни», когда экстремисты живьём сожгли десятки людей в самом центре города. Заправилы НАТО и по сей день не замечают смертоносных обстрелов жилых домов в Донецкой и Луганской народных республиках. А всё потому, что, по мнению Запада, братоубийство на Украине вполне отвечает его геополитическим интересам. Вот почему в отношении учиняющих террор бандеровцев не учреждаются международные трибуналы, не объявляются санкции, не звучат слова даже простого осуждения со стороны ведущих политиков США и их союзников.

Сегодняшний терроризм — порождение полной беспринципности крупного мирового капитала. Его агенты уже давно стали использовать террористические приёмы как оружие в своих схватках при переделе мировых рынков и для подавления национально-освободительной борьбы народов. Стремясь захватить ресурсы независимых стран, глобалисты активно взращивали организации боевиков по всему миру. Их использовали, чтобы создать систему неоколониализма в Африке и Латинской Америке в 1960—1970-е годы. Террористов вооружали в Афганистане для борьбы против СССР в 1980-е. В 1990—2000-е были разрушены сложившиеся системы безопасности на Ближнем Востоке и созданы целые террористические армии. Эти игры закончились тем, что волна террора стала выходить из-под контроля его покровителей. Случилось то же, что и в середине XX века, когда Запад заигрался с поддержкой фашизма.

В последние десятилетия весь мир был свидетелем крайне тревожных тенденций. После разрушения СССР США и их союзники развязали откровенный террор в отношении населения целых стран. Так было на земле Югославии и Ирака, где под ударами натовских ракет гибло гражданское население. Военные вторжения НАТО начали происходить в обход решений ООН. Международное право стало всё больше сдавать позиции перед политикой силы.

Народы стран Запада становятся жертвой политики своих же властей. Европейские системы безопасности продемонстрировали полную недееспособность. Стратегия мультикультурализма рухнула. Проблема беженцев выходит из-под контроля. Евросоюз на собственном опыте познаёт цену сговора с заокеанскими воротилами. У представителей ЕС есть все основания перейти к более самостоятельному курсу и активнее влиять на США для изменения евроатлантической политики в целом.

На фоне происходящего важно обратиться к советскому опыту борьбы с бандитизмом и терроризмом. С этими явлениями Советский Союз столкнулся с первых лет своего существования. Активную поддержку террористам оказывали империалистические круги Западной Европы, США и Японии. Против первого социалистического государства они считали возможным применять любые средства. Запад начал с щедрого спонсирования белогвардейцев, ставших на путь войны со своим народом. Он продолжил покровительством басмачеству, «лесным братьям», бандеровцам и прочим откровенным бандитам. Жертвами этих нелюдей становились не только военные и государственно-партийные деятели СССР, но прежде всего — простые советские граждане.

В борьбе с Советской страной все антигосударственные группировки потерпели поражение. И дело не только в эффективной работе наших спецслужб, которые задали высочайшие стандарты профессионализма. Главное состоит в том, что Советский Союз устранил питавшие терроризм корни. Он победил нищету и социально-классовый раскол общества.

В советском обществе терроризм не имел шансов на успех именно потому, что его социальная база исчезла. Социалистическое государство предоставляло равные возможности всем своим гражданам. Они могли честно трудиться, создавать семьи и растить детей, получая при этом широчайшие социальные гарантии. Именно на этой основе СССР создал эффективную систему безопасности, благодаря которой каждый человек чувствовал свою защищённость и уверенность в завтрашнем дне.

Нельзя прятать голову в песок: источник современного терроризма — это социальный раскол, нищета и безысходность многомиллионных народных масс в разных частях планеты. Вот почему у самых разных группировок есть возможность постоянно пополнять всё новые и новые отряды боевиков. Без сильной социальной политики терроризм как явление не победить. Этого не добиться ни в России, ни в Европе, ни в мире в целом.

Положение в современном российском обществе разительно отличается от советского времени. Страна расколота страшным имущественным неравенством. Бедность и неустроенность стали повседневной реальностью большинства граждан. В одном только Дагестане каждый второй молодой человек — безработный. В такой ситуации для главарей банд серьёзно облегчена задача вербовки новых сторонников в свои ряды. Экстремисты национального и религиозного толка разворачивают пропаганду и среди представителей коренных народов России, и в среде бесправных гастарбайтеров, униженных чиновниками и задавленных капиталом.

Действительность буквально кричит о необходимости брать на вооружение советский опыт. Но как отвечает на этот запрос власть? Она снова гонит волну антисоветизма и русофобии, бередит рубцы гражданского противостояния прошлых эпох. Тем самым правящие круги сами усугубляют раскол российского общества и расширяют возможности для деятельности террористических группировок.

Вопрос международной борьбы с терроризмом должен занять центральное место в повестке дня мировой политики. Однако эта борьба станет по-настоящему эффективной лишь тогда, когда будут вырваны корни террора. Мировая общественность должна отказать в доверии всем политикам и корпорациям, уличённым в прямой или косвенной поддержке террористов. Народам всех стран предстоит бороться за обуздание обезумевшего крупного капитала, который тащит мир к новому глобальному конфликту.

Человечеству брошен вызов, и мы не можем оставаться в стороне. Но борьба с терроризмом будет по-настоящему успешной только в сочетании с отказом от существующей экономической системы, основанной на эксплуатации целых народов и несправедливом распределении доходов во всемирном масштабе. Говоря иначе, чтобы победить терроризм как атрибут современного капитализма, нужно преодолеть сам капитализм. Невозможно рассчитывать на успех, ведя борьбу со следствиями, а не с причиной.

КПРФ выступает за то, чтобы дать жёсткий и решительный отпор всем, кто посягает на жизнь и здоровье граждан, кто стремится навязать миру свои преступные порядки. Глобальный характер угрозы предполагает координацию борьбы с терроризмом в самом широком международном масштабе. Скорбя вместе с Францией, Россия должна быть готова к новым вызовам. Нашему обществу необходим комплекс эффективных мер по изменению внутреннего законодательства, пересмотру целого ряда международных соглашений, оздоровлению экономики и расширению социальных гарантий.

Чтобы достойно противостоять внешним вызовам, нам нужно стать более сильными и мудрыми!

Г.А. ЗЮГАНОВ.
Председатель ЦК КПРФ.

Адреса сопротивления

Дальнобойщики дальновиднее правительства

Фото с сайта gazeta.ru

Казалось бы, зачем так нервничать дальнобойщикам по поводу введения платы за проезд фур по федеральным трассам? Включите новые расходы в стоимость перевозимой продукции — и горя не знайте! И пусть у правительства голова болит о том, что в новом году ценники в магазинах стремительно рванутся вверх уже не из-за девальвации рубля, а по причине неадекватности чиновников минтранса и Росавтодора.

ОДНАКО дальнобойщики лучше, чем чиновники, понимают, к чему приведёт введение по сути ещё одного налога на транспорт. «Ситуация уже переросла уровень автоперевозчика, — сказал порталу БФМ.РУ руководитель профсоюза «Дальнобойщик» Валерий Войтко. — Вот сейчас дефицит провозных возможностей — это не проблема автоперевозчика, это проблема реального сектора экономики, который транспорт обслуживает. Ритейл уже озаботился. У меня масса информации, из региона сообщения присылают: комбикормовый завод встал, мебельный тоже. Сахар не могут вывезти, свёклу не могут завезти».

— Если закладывается в транспорт новая составляющая ценовая, то это разбрасывается на товары, — вторит ему президент регионального профсоюза предпринимателей Владлен Максимов. — И ещё я думаю, что мы увидим скоро подорожание железнодорожных перевозок, потому что всё это связано, а большегрузные автомобили — это альтернатива железной дороге, и я думаю, что железная дорога, если она ещё не причастна к этой истории, воспользуется ситуацией.

Мало того что власти наложили на дальнобойщиков новое обязательство по плате за проезд по федеральным трассам, они умудрились к тому же не организовать вовремя должным образом приём этой самой платы. Электронная система «Платон», посредством которой взимаются платежи, не работает как положено. И это уже похоже на издевательство, ведь дальнобойщикам, вовремя не оплатившим проезд, грозит серьёзный штраф.

В знак протеста 15 ноября в рейсы не вышли, по сведениям председателя профсоюза водителей-профессионалов Александра Котова, более трети всех большегрузных автомобилей. Эту информацию подтвердил представителям СМИ и руководитель профсоюза «Дальнобойщик» Валерий Войтко. А уже 19 ноября водители фур планируют осуществить новые массовые акции: они попытаются заблокировать главные российские трассы.

Александр ВОРОНЦОВ.

Поддержали водителей

В Калуге, как и во многих других регионах, 11 ноября прошла акция протеста дальнобойщиков. Калужские коммунисты поддержали их в борьбе против введения покилометрового налога на грузоперевозки по российским дорогам.

В АКЦИИ ПРОТЕСТА на набережной Яченского водохранилища Калуги приняли участие 40 дальнобойщиков. Полиция вначале перегородила дорогу, но затем пропустила протестовавших на акцию. Депутат Законодательного собрания Калужской области от КПРФ Николай Фёдоров встретился с водителями большегрузных автомобилей и обсудил дальнейшую работу по защите их прав.

В поддержку дальнобойщиков Калужский горком КПРФ подал заявки на пикет — 19 ноября у здания Законодательного собрания Калужской области и митинг — 22 ноября в центре Калуги.

12 ноября в актовом зале Калужского горкома КПРФ состоялась встреча дальнобойщиков с активом горкома.

Первый секретарь Калужского горкома КПРФ, депутат Законодательного собрания Калужской области Марина Костина рассказала протестовавшим о работе городского комитета партии по защите прав трудящихся, об инициативах депутатов-коммунистов в Государственной думе и в Законодательном собрании по защите прав перевозчиков. Отдельно были рассмотрены особенности проведения и правила работы на пикетах и митингах. Были определены ответственные за разработку и изготовление лозунгов, листовок, за приглашение представителей органов исполнительной власти, ответственных за реализацию нововведения, а также выступающие на митинге.

Все водители единогласно высказались за необходимость отмены драконовского налога. Речь шла о неподъёмных огромных штрафах, о сложностях с предварительной оплатой маршрута, ведь маршрут по ходу движения меняется, дополняется новыми пунктами. А если система взимания платы установит, что бортового устройства в кабине большегруза нет или что собственник грузовика не приобрёл маршрутную карту, то — штраф 40 тысяч рублей для индивидуальных предпринимателей, а для юридических лиц — 450 тысяч рублей. При повторном нарушении штрафы увеличиваются.

Налицо нарушение статьи 74 Конституции Российской Федерации: на территории Российской Федерации не допускается установление таможенных границ, пошлин, сборов и каких-либо иных препятствий для свободного перемещения товаров, услуг и финансовых средств. Водители говорили, что в знак протеста они готовы объявить забастовку.

Грузоперевозчики задавали вопрос: почему на них накладывается тройное налогообложение? Реализация закона о новом транспортном налоге неизбежно приведёт к повышению цен на продукты питания и товары первой необходимости и ударит по всем жителям России. Последствия лягут на плечи простых граждан.

Коммунисты и грузоперевозчики объединили свои силы и запланировали ряд мероприятий и совместных действий для отмены постановления правительства России. Депутаты-коммунисты уже подняли этот вопрос в областном парламенте, будут ставить эту проблему перед исполнительной властью и контролировать ситуацию.

Пресс-служба
Калужского горкома КПРФ.

Саммит в Париже не состоялся,

но борьба за План Б будет продолжена

14—15 ноября представители левых партий Европы должны были собраться в Париже на международный саммит по Плану Б, о чём «Правда» сообщала в № 122 от 3—5 ноября. Задача саммита состояла в выработке путей освобождения из-под давления тройки международных кредиторов, включая возможный выход из зоны евро. Предполагалось участие во встрече около 50 экономистов и политиков из стран Европы, Латинской Америки и Африки.

Трагические события в столице Франции в ночь с 13 на 14 ноября, повлёкшие многочисленные жертвы, позволили правительству страны принять «срочные меры», запретив в том числе организацию любых общественных мероприятий. В связи с этим саммит по Плану Б не мог состояться.

В декларации, принятой от имени организаторов встречи, подчёркивалось: саммит отложен «не по нашей воле». Было принято решение провести его в январе 2016 года в Париже. Появились и новые моменты. Организаторы заявили, что на саммите в январе будет положено начало постоянным консультациям по Плану Б. Второй саммит состоится в июне 2016-го в Риме.

Декларацию распространяли 14 ноября в штаб-квартире Левой партии Франции, где собрались некоторые участники несостоявшегося саммита и активисты партии. О ситуации в стране в связи с терактами и о продолжении борьбы за План Б сделал заявление один из организаторов международной встречи — основатель Левой партии, евродепутат Жан-Люк Меланшон. Выступил также другой организатор мероприятия — бывший спикер парламента Греции, член партии Народное единство Зои Константопулу, которая вновь подчеркнула необходимость противостояния экономической и политической монополии евро. Присутствовали здесь и представители Левого блока Португалии, рассказавшие корреспонденту «Правды» о работе по созданию левого правительства страны. Организатор саммита от Италии — бывший министр финансов Стефано Фассина — также прислал своего представителя.

Несмотря на сложившуюся ситуацию, европейские левые полны решимости продолжить борьбу за План Б.

Анна СЕМЁНОВА.
Москва — Париж — Москва.
Фото **Рейтер.**

Нет — очередному ограблению народа!

НЕСМОТРЯ на мокрый снег, сменившийся проливным дождём, намеченная акция протеста водителей большегрузных автомобилей, поддержанная КПРФ и Ленинским комсомолом, состоялась в центре Воронежа на Никитинской площади. Десятки водителей, обслуживающий персонал дорожной инфраструктуры, активисты независимого профсоюза «Дальнобойщик» потребовали отмены грабительского сбора за проезд по автодорогам грузовиков массой выше 12 тонн.

Перед собравшимися выступил секретарь обкома, руководитель фракции КПРФ в Воронежской областной думе А.И. Рогатнев, который подчеркнул, что побор с водителей — это только часть грандиозного обирания собственного народа, затеянного властями и буржуями. И так будет происходить, пока в стране капитализм, при котором власть и буржуазия могут безнаказанно набивать карманы, обирая простых тружеников, пока «Единая Россия» будет в большинстве и сможет принимать антинародные законы.

Депутаты-коммунисты сделают всё возможное, чтобы водители большегрузов смогли нормально работать. Проблема уже поднята в Госдуме, на 17 ноября намечена встреча протестующих активистов с заместителем Председателя ЦК КПРФ, депутатом В.Ф. Рашкиным. Будет поставлен и соответствующий вопрос перед областной Думой и исполнительной властью. Но очень важна и ответная поддержка со стороны дальнобойщиков, и не только в решении конкретно их проблемы, но и в отношении других групп трудового люда, поднимающегося на протест.

По итогам акции было решено создать оргкомитет для проведения общегородского митинга, целью которого станет объединение локальных акций в один мощный протест с требованием немедленно изменить социально-экономический курс страны.

Сергей ЩЕРБАКОВ.
г. Воронеж.

Курьер новостей

Безработица растёт...

ЧИСЛО безработных россиян за одну неделю (с 3 по 11 ноября) выросло на 0,5% и составило, по данным минтруда РФ, 913 тысяч 858 человек. За отмеченную неделю снижение безработицы произошло в 19 регионах из 85, в 64 отмечен рост численности безработных, при этом в 23 регионах он составил более 1%. На 1 ноября 2015 года уровень регистрируемой безработицы в среднем по Российской Федерации составил 1,2% от численности экономически активного населения. Уровень общей безработицы по методологии МОТ — 5,2% от численности экономически активного населения.

...а безработных не жалуют

МИНИМАЛЬНАЯ величина пособия по безработице в 2016 году установлена в размере 850 рублей, а максимальная — в размере 4900 рублей. Соответствующее постановление подписал премьер-министр РФ Д. Медведев. Пособие по безработице было введено в России в 1991 году. С 2005 года действуют понятия: минимальный и максимальный размеры пособий. С 2009 года размеры пособий по безработице не индексировались, не изменяются они и в 2016 году.

Отдайте ваши денежки

ПРОКУРАТУРА Чувашии проверила ход реализации республиканской адресной программы капитального ремонта многоквартирных домов. В результате было выявлено 23 нарушения, внесено 8 представлений, возбуждено два дела об административных правонарушениях. Нарушения зафиксированы и в столице — в г. Чебоксары. Так, оказалось, что на момент проверки не начат ремонт домов по улице Декабристов, 14, и улице И. Франко, 22, включённых в республиканскую программу капитального ремонта на 2015 год. В ТСЖ «Мой дом-37» размер взноса на капитальный ремонт необоснованно увеличен товариществом в три раза, с установленных 5,5 рубля за кв. метр до 16,5 рубля за кв. метр.

По сообщениям корреспондентов «Правды» и информагентств.

ISSN 0233-4275

Этот бюджет не должен быть принят Государственной думой

Выступление Председателя ЦК КПРФ, руководителя фракции КПРФ в Государственной думе Г.А. ЗЮГАНОВА на пленарном заседании 13 ноября

ВЫСТУПАЯ на открытии осенней сессии от имени нашей партии и фракции, я предложил программу вывода страны из кризиса и обосновал необходимость формирования качественно иного бюджета. Мы полагали, что обсудим эти предложения вместе с другими фракциями. Но «Единая Россия», как всегда, отмолчалась, ушла от серьёзных обсуждений.

Можно было принять хотя бы два наших предложения: о прогрессивной шкале налога на самых богатых и о введении госмонополии на спиртоводочную промышленность. Тогда бюджет составлял бы не 16, а 22 триллиона рублей. По сути, мы предлагали бюджет развития. Но в Государственную думу внесён документ, который отбрасывает нашу страну в «лихие 90-е». Это бюджет деградации, обнищания и разрушения.

Принципы формирования такого бюджета примитивны и, по существу, колониальны: продаём сырьё, взвинчиваем цены и обираем граждан. А когда средств от продажи сырья и от роста цен не хватает, то обкладываются данью все: дети, женщины, старики, ветераны, студенты. Хорошо себя чувствуют только богачи. Бедные же становятся ещё беднее. Вот по этому принципу и сформирован бюджет!

Нам предлагают прожить ещё не один год, а минимум три в условиях обостряющегося кризиса. Мы не доверяли и не доверяем такой политике. Мы не доверяли и не доверяем этому курсу. Мы считаем, что правительство не справляется с проблемами, накопившимися в стране. Оно не имеет стратегии вывода России из кризиса. Проект бюджета в лучшем случае надо отправить на доработку в соответствии со статьёй 204 Бюджетного кодекса. Но мы не верим, что правительство справится с переработкой главного финансового документа. Поэтому необходимо сформировать профессиональное Правительство народного доверия.

Назову десять конкретных причин, почему категорически нельзя принимать такой бюджет.

Первое: бюджет подрывает единство страны, стабильность в обществе.

В нашей стране 10% богатых уже владеют 87% национального богатства. Такого положения нет ни в странах Африки, ни в Латинской Америке. Даже в США этот показатель на 11% меньше. Новый бюджет, по сути, ещё больше усиливает этот раскол.

Второе: этот бюджет не учитывает нарастающие риски и опасности.

Президент Путин, выступая на сессии Генассамблеи ООН, посвящённой её 70-летию, заявил с высокой трибуны, что американцы пытаются взять нас в клещи. Ими подготовлены Трансатлантическое и Транстихоокеанское соглашения. Первое выдавливает нас из Европы, а второе мешает двигаться в Азию. Хочу напомнить, что торговый оборот между Россией и Европой составляет в год примерно 450 миллиардов долларов, а с Америкой — меньше 30 миллиардов. Если задуманное в Вашингтоне будет выполняться, у нас бюджет разваливается полностью.

Третье: этот бюджет плодит бедность, нищету и безработицу.

У нас уже сегодня полстраны живёт на 10—15 тысяч рублей в месяц. А теперь учтите, что эти деньги за последний год обесценились вдвое. В результате миллионы людей влачат нищенское существование, а пенсионеры просто бедствуют. Этот бюджет перечёркивает майские указы президента и резко ухудшает социальное положение граждан.

Четвёртое: бюджет усиливает эксплуатацию трудящихся.

В бюджете запланировано, что прибыль прибыльных организаций увеличится на 970 миллиардов рублей. А фонд оплаты труда сократится на 517 миллиардов. Это означает усиление эксплуатации всех, кто трудится.

Пятое: нам предлагается бюджет не социального, а криминально-олигархического государства. Он по сути своей антиконституционен.

Бюджет отличается редким цинизмом и бессовестностью. Вдумайтесь: страна продаёт сырья примерно на 20 триллионов рублей в год! Это нефть, газ, древесина, металлы — то, что составляет национальное достояние. А в бюджет опять попадает лишь около 8 триллионов. 12 триллионов рублей — это та дань, которую страна платит российской олигархии и её зарубежным покровителям.

Те, кто готовил этот бюджет, не вспомнили даже о «детях войны», хотя закон готов, мы его несколько раз вносили. Чтобы поддержать людей, у которых Гитлер отнял детство, а нынешняя жизнь отнимает достойную старость, нужно всего 140 миллиардов рублей. В течение года для банкиров нашли 2 триллиона, а для «детей войны» в этом бюджете опять ничего нет.

И самое поразительное: в бюджете из каждых ста рублей расходов на здравоохранение запланировано всего три рубля, а на образование — три рубля шестьдесят копеек. Это при том, что за год закрылись более 500 школ и 14,5 тысячи населённых пунктов остались без медицинской помощи.

В бюджете нет денег на капитальный ремонт жилья — его сваливают на плечи граждан, в том числе пожилых. Это должно быть отменено немедленно. Нет денег на жильё для сирот, двести тысяч которых влачат жалкое существование. Нет денег на индексацию материнского капитала. И нет нужных средств на летний оздоровительный отдых для детей. Всё это хотят свалить на нищие бюджеты регионов.

Шестое: внесённый бюджет перечёркивает и модернизацию, и импортозамещение.

Резко сокращаются расходы на электронику и радиотехнику, без чего у страны не может быть безопасности. Существенно поджимают чуть ожившую авиационную промышленность. Этот бюджет не даёт нам возможности вступить в четвёртую промышленную революцию. Следовательно, Россию оставляют без будущего.

Наука оказывается полностью обескровленной. Не случайно Комитет Государственной думы по науке и наукоёмким технологиям отказался поддержать такой бюджет.

Под разговоры об импортозамещении продолжает нищать село, закредитованное на 2 триллиона рублей. А в условиях санкций агропромышленному комплексу надо уделять первостепенное внимание.

Седьмое: бюджет продолжает распродажу народного имущества. Это бюджет банковского паралича и долгостроя.

В Орловской области есть три государственных сельхозпредприятия. Несмотря на то, что Медведев одобрил нашу просьбу о передаче их в областную собственность, тем не менее господин Шувалов решил распродавать и эти предприятия. Хотя пример народных предприятий И. Казанкова, П. Грудинина и И. Богачёва показывает, что даже в кризисных условиях они обладают высокой устойчивостью, показывают лучшие результаты и успешно работают.

Банковские кредиты составляют всего 6,6% от общего объёма инвестиций в развитие страны, то есть банки фактически не участвуют в этой работе. В целом объём инвестиций в бюджете снижается на 1,2 триллиона рублей, тогда как же обновлять основные фонды, которые изношены на 50—60%?

В стране 9 тысяч объектов незавершённого строительства. На 1 октября 2015 года из них ввели в строй только 20, что составляет всего 3%. Здесь омертвлено около 2 триллионов рублей. Более того, на следующий год запланировано начать строительство ещё 360 объектов, на многие из которых нет даже нормативной документации.

Восьмое: этот бюджет плодит сепаратизм.

Всего 9 регионов на сегодняшний день являются донорами. Вместо разделения средств между центром и регионами в пропорции 50 на 50, как того требует Бюджетный кодекс, 60% средств перекачивают на федеральный уровень. Не хотят поддерживать даже Сибирь и Дальний Восток. На программу развития Дальнего Востока выделено лишь около 60% от потребности. Это резко снижает наши возможности в энергично развивающемся Азиатско-Тихоокеанском регионе.

Долг российских регионов вырастет ещё на 400 миллиардов и составит 2,6 триллиона рублей. При этом на них перекладываются почти все социальные обязательства.

Девятое: этот бюджет ещё глубже загоняет страну в долговую яму.

Только для обслуживания долга потребуется 645,8 миллиарда рублей. Это больше, чем выделяется на образование, здравоохранение или ЖКХ. То есть обслуживание долга фактически превращается в самую крупную статью бюджета.

Видимо, испугавшись возникших проблем, правительство срочно создаёт новую заначку в 1,2 триллиона рублей. Эти средства не расписаны в бюджете и могут расходоваться бесконтрольно. По сути дела, правительственные резервы увеличены в 7 раз.

Десятое: такого рода бюджет не только ухудшает жизнь граждан, но и осложняет международное положение страны.

Сегодня мы много говорим о государственном патриотизме, о том, что страна должна быть сильной, влиятельной и авторитетной. Но без мощной экономики, современной науки, качественных образования и здравоохранения невозможно быть сильными и успешными. Поэтому проект бюджета требует капитальной переработки и не может быть принят Государственной думой.

Парламентский дневник

День 13 ноября прошёл в Государственной думе под знаком бюджета страны. Повестка пленарного заседания целиком, за малым исключением организационных вопросов, была подчинена этой животрепещущей теме.

От пессимизма до лихоимства

НАДО СКАЗАТЬ, что все до единого вопросы парламентом одобрены. А как же иначе? Бюджетные предложения исходят от правительства. А фракция прокремлёвского большинства в Госдуме, номинально являющейся законодательным органом власти, всегда готова к исполнению его воли. Не пошли «единороссы» и против главного финансового документа страны на 2016 год, который их усилиями принят в первом чтении с оговоркой, что ко второму он должен быть «серьёзно доработан». Но если учесть, что поправки вносятся до 18.00 16 ноября, то на серьёзность бюджетных преобразований надеяться не стоит. Вряд ли изменится суть законопроекта, которую лидер коммунистов Геннадий Зюганов в своём выступлении определил как «бюджет обнищания страны и дальнейшего развала экономики» и «бюджет не социального, а криминально-олигархического государства».

Обсуждению параметров госказны сопутствовало рассмотрение «Основных направлений единой государственной денежно-кредитной политики на 2016 год и период 2017 и 2018 годов», представленных главой Центробанка Эльвирой Набиуллиной. Банк России разработал три прогнозных сценария в зависимости от цен на нефть. В базовом сценарии, по которому и рассчитывались доходы и расходы бюджета, среднегодовая цена на нефть составит 50 долларов за баррель, в оптимистичном сценарии — рост нефтяных котировок до 70—80 долларов за баррель и, наконец, в рисковом — среднегодовая цена на нефть ниже 40 долларов за баррель. Короче, как бы ни «колбасило» мировые финансовые рынки, Центробанк сумеет сделать правильную «нарезку». Хотя одна штатная единица гадалки смогла бы, пожалуй, заменить без ущерба прогнозам сотню-другую финансистов Центробанка и экономистов правительства, корпящих над цифрами мудрёных расчётов. Коммунисты не раз говорили о недееспособности власти. **Вадим Кумин**, выступая от имени фракции КПРФ, снова отметил: «Экономика России сегодня в кризисе и кризис этот прежде всего управленческий».

В вопросах депутатов главе Центробанка тоже звучал приговор. **Алексей Корниенко**, приведя динамику цен на основные продукты питания: сахар подорожал на 40 процентов, подсолнечное масло — на 30, рыба — на 21, хлеб — на 10 процентов, гречка — аж на 91, осведомился: «Хватит ли у граждан страны терпения и сил дожить до улучшения своего благосостояния?» Вопрос этот скорее политэкономический и философский, нежели финансовый. А на такие вопросы ответы даёт сама жизнь. **Борис Кашин** подчеркнул олигархический характер российского капитализма: «В России система поддержки банков работает в угоду нескольким приближённым к власти кланам. Именно поэтому прибыль и не идёт в реальный сектор экономики».

Все разговоры об импортозамещении, диверсификации экономики, создании условий для экономического роста, раздающиеся из уст правительственных чиновников, — лишь одно сотрясение воздуха. То же можно сказать и о рассуждениях по поводу улучшения благосостояния граждан как о ключевой задаче бюджетной политики. «Мы не изменяем наши первоочередные социальные обязательства», — заявил министр финансов Антон Силуанов. А на деле страховые пенсии неработающим пенсионерам будут проиндексированы не по уровню инфляции, как того требовало до недавнего времени наше законодательство, а лишь на 4 процента (инфляция же подбирается к отметке в 13 процентов); вовсе отказалось правительство от индексации пенсий работающим пенсионерам, стипендий, материнского капитала; из 2015-го в 2016 год перекочевало приостановление нормы об индексации окладов денежного содержания госслужащих, судей, военнослужащих и приравненных к ним лиц. Лукаво правительство пыталось представить приостановление нормы о двухпроцентном повышении пенсий военнослужащим. В 2012 году было установлено соотношение пенсии и оклада военнослужащих — 54 процента, и ежегодно пенсия увеличивалась, согласно указу президента, на 2 процента сверх инфляции. Теперь же правительство заявило, что в 2016 году соотношение пенсии и оклада должно бы, дескать, достигнуть 62 процентов, но повышение шло опережающими темпами, и уже в прошлом году пенсия составила 66,78 процента от оклада, так мы теперь осчастливим военных пенсионеров не на 2 процента, а на все 4! Вот какие молодцы в правительстве! Только забыли уточнить, что эти 4 процента не сверх инфляции, а гораздо ниже!

В общем, обязательства власти к исполнению вовсе не обязательны. Тем более что бюджет свёрстан с дефицитом в 3 процента: 13 триллионов 738,5 миллиарда рублей — доходы и 16 триллионов 98,7 миллиарда рублей — расходы. К тому же уже сейчас из правительства слышны рассуждения о том, что доходы не будут выполнены на сумму от 500 миллиардов до 1 триллиона рублей. Тем самым кабинет министров не только ставит под сомнение тот прогноз социально-экономического развития, который послужил основой для формирования бюджета, о чём сказала в своём докладе председатель Счётной палаты РФ Татьяна Голикова, но и готовит себе плацдарм для отступления.

Главный аудитор страны указала и на несоответствие расходных статей бюджета заявленным целям. «Если исходить, как заявлено в прогнозе и бюджете, что основными факторами роста должны стать развитие инфраструктуры, модернизация материально-технической базы с ориентиром на импортозамещение, то в структуре приоритетов основное внимание должно быть сосредоточено на блоке «Инновационное развитие и модернизация экономики», — отметила она. — Что же в реальности? Это направление по сравнению с 2015 годом сокращается на 1 процентный пункт. Как ожидалось, на 1,4 процентных пункта сокращается в структуре расходов такое направление, как новое качество жизни, куда включены программы: развитие образования, здравоохранения, обеспечение доступным и комфортным жильём граждан России, коммунальными услугами и ряд других».

Депутаты обратили внимание на то, что выкладки правительства и Счётной палаты порой не совпадают. Так, у **Виктора Коломейцева** вызвал недоумение тот факт, что в бюджете не учтены 90 миллиардов рублей дополнительных доходов, обозначенных Счётной палатой. Антон Силуанов объяснил это тем, что у Счётной палаты расчёты по поступлению от ряда налогов, в том числе и от налога на добавленную стоимость, «более оптимистичные». Впрочем, «пессимизм» составителей бюджета не помешал «оптимистично» выделить Высшей школе экономики дополнительно к 11,5 миллиарда рублей ещё два с половиной миллиарда. Таким образом, её бюджет на два миллиарда будет превышать бюджет МГУ. Тут уж оптимизм с лихоимством, что называется, в одном флаконе. Кстати, зарплата руководителей «Вышки», ректор которой — Ярослав Кузьминов, супруг главы Центробанка Эльвиры Набиуллиной, на порядок выше, чем у президента РФ.

А вот программу развития школ писали, видимо, оптимисты-утописты. Она, по мнению **Веры Ганзя**, близка к жанру фантастики, потому как превосходит самые смелые ожидания: 3 триллиона рублей на 10 лет! На год получается 300 миллиардов рублей. Причём 2 триллиона возложены на федеральный бюджет, который в этом году принимается с дефицитом 2,3 триллиона рублей, и 1 триллион — на бюджеты регионов, имеющие сегодня 2,2 триллиона госдолга.

На разбалансированность бюджетов субъектов РФ указал **Василий Иконников**. Расходные обязательства регионов увеличиваются, а должного финансового подкрепления нет. Уменьшение регионам трансфертов в бюджете 2016 года ещё более ухудшит ситуацию в российской глубинке. Для исправления положения дел в регионах КПРФ предлагает ряд мер: передать часть НДС субъектам РФ, ввести мораторий на возврат регионам бюджетных кредитов на период до 2020 года и установить прогрессивную шкалу налогообложения на доходы физических лиц. Но правительство и слышать ничего не хочет. А от обсуждения вопроса о прогрессивном подоходном налоге даже оградилось законодательно — принятием до 2018 года моратория на налоговые новации.

Одновременно с федеральным бюджетом были приняты в первом чтении бюджеты Пенсионного фонда, Фонда соцстраха и Фонда обязательного медицинского страхования. И снова вопросы депутатов руководителям этих фондов уже содержали комментарии представленных законопроектов. **Николай Арефьев** попытался выяснить, почему при наличии средств в Фонде национального благосостояния, созданном именно для поддержки пенсионного обеспечения, при сохранении накопительной части пенсии принимается бюджет Пенсионного фонда, ухудшающий положение пенсионеров, что противоречит Конституции, которая запрещает принимать законы, умаляющие права и свободы граждан. **Валентин Романов** также встревожен уровнем достатка пенсионеров, который, как правило, варьируется в диапазоне 10—13 тысяч рублей в месяц. На фоне роста коммунальных платежей, введения платы за капитальный ремонт, скачка цен на продовольствие и лекарства бюджетный пресс ещё плотнее прижимает пенсионеров к нищенской планке. **Олег Куликов отметил**, что дефицит финансирования программы государственных гарантий бесплатного оказания гражданам медицинской помощи создаёт риск закрытия медицинских центров, лечебных учреждений. А **Николай Коломейцев** обобщил: социальная безопасность, которая определяется тремя внебюджетными фондами, находится сегодня в катастрофической ситуации.

На 4 процента, или на 239 рублей, в 2016 году возрастёт минимальный размер оплаты труда. Вот только рост этот, как и у пенсий, опять условный. Если сейчас МРОТ составляет 55,5 процента от величины прожиточного минимума трудоспособного населения, то с «повышением» он будет составлять лишь 53,6 процента. А согласно части первой статьи 133 Трудового кодекса, МРОТ вообще не может быть ниже величины прожиточного минимума. Правда, в статье 421 ТК оговаривается, что порядок и сроки поэтапного повышения МРОТ до уровня прожиточного минимума устанавливаются федеральным законом. Закона же такого нет и в помине. Видимо, Трудовой кодекс писали оптимисты, а исполняют пессимисты.

Татьяна ОФИЦЕРОВА.

Антинародное хозяйство

Региональные финансы — на нуле

Остановленный муниципальный транспорт, отказ больниц принимать больных по ОМС, забастовки учителей, отключение детских садов от тепла и света, горы невывезенного мусора, задержки и невыплаты зарплаты... Это уже сегодня. Что же нас ждёт завтра?

ТАКОГО ЕЩЁ НЕ БЫЛО в новейшей истории России. В Нижнем Новгороде горбольница № 3 перестала бесплатно принимать пациентов по системе обязательного медицинского страхования: средства кончились. И это лишь первая ласточка грядущего в регионах безденежья.

Региональные бюджеты, избранные федеральным правительством козлом отпущения во всех финансовых бедах, начинают рушиться под непосильной нагрузкой. Привычно скрыть от граждан бюджетный крах не удастся: он уже весьма болезненно начал сказываться на повседневной жизни огромного числа простых жителей.

Ну ладно, в Смоленске из-за долгов по коммуналке закрылся бассейн «Дельфин» (об этом рассказал исполняющий обязанности заместителя главы администрации Смоленска по городскому хозяйству Александр Захарцов) или Забайкальский государственный театр кукол не может рассчитаться с господрядчиком за ремонт помещения и рискует остаться без своего здания (сообщил на встрече с губернатором края директор театра Александр Мусиенко). Это, думается, пережить ещё можно. Хотя такие события позорны для местных властей.

Гораздо хуже, когда стопорится городской транспорт: например, в нескольких районах Брянска из-за долгов остались без электричества троллейбусы. Как сообщил «Комсомольской правде — Саратов» гендиректор «Саратовэнерго» Алексей Щербаков, электротранспорт города встанет уже в ноябре. В Нижнем Новгороде уже сейчас из-за долгов ограничено энергопотребление МП «Нижегородэлектротранс», которое обеспечивает движение трамваев в городе, в очереди на отключение и задолжавшее энергетикам нижегородское метро. В октябре троллейбусные линии из-за долгов обесточили в Тольятти, в ноябре — троллейбусный маршрут № 1 в Петрозаводске. Из-за задолженности по электроэнергии со дня на день могут не выйти на линию троллейбусы Калуги и Владимира.

Троллейбусы почему-то оказываются крайними в этой бюджетной катавасии. Пример такого тришкиного кафтана по информации забайкальских СМИ: 22 октября на заседании Думы Читы депутаты приняли решение направить более 15,8 млн. рублей на выплату заработной платы работникам дополнительного образования вместо приобретения новых троллейбусов и ремонта общежития. А когда старые троллейбусы развалятся и упадёт крыша общежития, за счёт чего будут чинить их? Возможностей пока что масса. Например, можно вырубить электричество в районном центре соцзащиты населения, как было сделано в Брянской области: сотрудники Бежицкого района из-за задолженности перед энергокомпанией в 25 тыс. рублей три дня трудились в полной темноте.

Задолжали энергетикам практически все муниципальные предприятия. По информации НИА «Нижний Новгород», и.о главы администрации города Андрей Чертков отметил, что эти долги составляют 40 млн. рублей. «Мы понимаем: завтра-послезавтра город может остаться без света», — сказал чиновник.

Если руководители других городов и не высказываются столь откровенно, это не означает, что положение на подведомственной им территории намного лучше. Даже из открытых источников вырисовывается удручающая картина. По сообщению ИА ТАСС, в Севастополе не отапливаются 32 дома Черноморского флота, включая дачу командующего. В Биробиджане представители «Энергосбыта» обесточили МУП «Водоканал», что грозит отключением от централизованного водоснабжения целого микрорайона. По информации «Интерфакс», энергетики ограничили электроснабжение 8 школ и 14 детсадов города Спасска-Дальнего Приморского края. Из Азова Ростовской области сообщают, что почти все жители города рискуют остаться без тепла, в школах из-за холода сократили уроки, в горбольнице нет горячей воды. Ну и всё в том же духе буквально из всех уголков нашей необъятной родины.

Федеральный центр успешно перекладывает острые проблемы экономического кризиса на региональные власти. Тем временем их долговое бремя только растёт. По данным Центробанка, за последние пять лет долг консолидированных бюджетов субъектов РФ удвоился и составил 2,4 трлн. рублей.

Первым, но не последним фактором, подкосившим местные бюджеты, стали майские указы президента по росту зарплаты бюджетников. Как говорил незабвенный Виктор Степанович Черномырдин, «хотели как лучше, а получилось как всегда». Указать-то указали, а денег на это не дали. Вот местные чиновники и выпрыгивают из штанишек, чтобы выслужиться перед высоким начальством, отчитаться о суперзарплате врачей и учителей. А как выполнить поставленную задачу при шише денег в кармане? Правильно: больницы посокращать, врачей поувольнять, остальных заставить работать вдвое больше. Вот и ладушки. И всё равно, как ни крути, а в региональном бюджете — дыра, которая ещё и разрастается с каждым днём. И «осчастливленные» бюджетники вдруг оказываются совсем без зарплаты. Вот, например, по данным Борзинской районной (Забайкальского края) организации профсоюза работников образования, в районе арестованы счета 15 школ, общий долг которых составляет около 4 млн. рублей, и учителя самой большой школы посёлка Шерловая Гора хотят уже приостановить работу из-за задержки заработной платы с сентября. 11 учителям Выдринской вечерней общеобразовательной школы Кабанского района Бурятии, уволенным ещё в августе в связи с ликвидацией школы, до сих пор не выплатили последнюю зарплату и выходное пособие. Задерживают зарплату работникам учреждений образования в Марий Эл и Хакасии.

Всё больше регионов оказываются дотационными, и их представители спешат в столицу с протянутой рукой: одна надежда — «центр» хоть что-то на бедность подкинет.

А у «центра»-то самого запасы на исходе. Цены на нефть падают, «инновационная экономика», о которой столько говорилось, так и не построена. А тут со всех сторон поджимает. На всех ведь может и не хватить.

Здесь уж кто как может, так и крутится. Заработать не получается, нужно срочно экономить. Вопрос: на чём? В центре Липецка из-за долгов прекращён вывоз мусора. Два месяца не выплачивают зарплату около 70 сотрудникам ОГУЭП «Облкоммунэнерго» в Иркутске. В Копейске Челябинской области в связи с невыплатой зарплаты голодают коммунальщики из ЗАО УК «Горводоканал», ООО «Копейские сети водоснабжения» и ООО «Копейские сети канализации». В Волгограде вышли на протестный митинг против урезания зарплаты педагоги музыкальных школ и школ искусств. В Свердловской области около пятидесяти сотрудников пяти котельных до сих пор не получили деньги за август; отчаявшиеся кочегары одной из котельных написали заявления об увольнении, без тепла в разгар зимы рискуют остаться более тысячи человек.

Из-за дефицитности бюджетов в регионах приходится проводить очень болезненные сокращения. Про массовую «оптимизацию» медработников мы уже много писали. Член комиссии по развитию образования Общественной палаты РФ профессор Любовь Духанина предупредила о том, что в ближайшем учебном году в Московской области будут уволены 8,5 тыс. учителей. Екатеринбургская «Наша газета» цитирует попавшие в руки журналистов документы регионального Департамента по труду и занятости населения, согласно которым из рядов Свердловского ГУ МВД предполагается сократить 1121 сотрудника, а из Уральского главного управления Центрального банка РФ — 117 человек. И так повсюду.

В регионах о каком-либо развитии даже и не мечтают. Нет надежд и выбраться из долгов. Крутиться приходится, как самым обычным должникам: некоторые регионы вынуждены постоянно перекредитовываться, чтобы отдать старые долги и ещё больше увязнуть в новых.

Нам часто сегодня говорят о патриотизме. Но разве наша Родина — это не сумма всех городов, посёлков и деревень? Сейчас верстаются региональные бюджеты на следующий год, и практически в каждом из них наносится удар по социальным выплатам, зарплате бюджетников, финансированию здравоохранения и образования. Людям, находящимся на грани выживания, фактически предлагают затянуть пояса ещё туже.

Мария ПАНОВА.

Вопрос на засыпку

Прогресс — это повышение цен?

В Магнитогорске, увы, это надо понимать именно так. В августе начальник управления инженерного обеспечения, транспорта и связи городской администрации на аппаратном совещании доложил, что «ожидается большой прогресс в организации пассажирских перевозок». Толчок-де этому дал федеральный закон об организации перевозок пассажиров и багажа, «которого все ждали».

АЖДАЛИ-ТО, как оказалось, все по-разному, с разными надеждами и целями. Многие горожане надеялись, что муниципальный транспорт (в основном трамваи — как самый доступный для большинства магнитогорцев) будет работать лучше, не придётся выстаивать по часу и больше на трамвайных остановках «Ленинградская» и «Комсомольская», дожидаясь заветных вагонов. Пусть и дребезжащих, облупившихся, но движущихся.

Администрацию города и, как оказалось, владельцев транспорта обрадовала возможность повысить цену за проезд, поскольку к этому времени перестало действовать областное постановление о тарифном регулировании. И, конечно, частники тут же поспешили воспользоваться этим: подняли цены на проезд в маршрутках, а за ними и муниципальщики заявили, что давно ездят по старым расценкам, которые ниже себестоимости поездок. А новый состав городского собрания депутатов, то есть депутаты-«единороссы», ничего и не заметил.

И южноуральцы в который раз убедились, что какими бы обещаниями их ни увещевали перед выборами нынешние власти (органы местного самоуправления — тем более), они не защитят их интересы. Теперь одна надежда — на фракцию коммунистов в областном Законодательном собрании и на депутатов от КПРФ в Государственной думе. Было бы хорошо, если бы такая вертикаль сработала, пусть в этом небольшом, частном вопросе. Очень важно, чтобы люди наглядно поняли, кто их истинный защитник, что прогресс — это не удорожание жизни, а её улучшение.

Валентина НИКИФОРОВА.

Адреса сопротивления

В лес с топором не лезь

В ГОРОДЕ КОТОВСКЕ Тамбовской области возле здания администрации коммунисты провели одиночные пикеты против выделения участков под строительство коттеджей в лесу. Они также собирали подписи горожан за отмену такого решения местных властей и распространяли среди прохожих партийную печать.

Котовский горком КПРФ.

Вести с Украины

666 повторных голосований

В минувшее воскресенье по Украине прокатилась лёгкая, как зыбь, волна повторных выборов в местные органы власти, кое-где, впрочем, вздымаясь до уровня цунами. Судя по явке избирателей, можно сделать вывод, что на участки явились в основном родственники соискателей депутатских мандатов.

По данным ЦИК, 15 ноября на Украине прошли 666 повторных голосований. Из них 29 — выборы глав городских поселений, 20 — сельских и поселковых. Остальные — выборы депутатов сельских, поселковых советов.

Как уже отмечалось, второй тур выборов ознаменовался рекордно низкой явкой избирателей. Помещения, где шло голосование, были практически пусты. Прямые включения с избирательных участков на украинских телеканалах проходили на фоне пустых урн для голосования. Так, за глав городских поселений проголосовали, по информации ЦИК, более 34 процентов от списочного состава. Это как средняя температура по больнице, если учесть, что в западных регионах — там, где местное население практически поголовно уезжает на заработки за рубеж, колдуны из избирательных комиссий традиционно ухитряются «рисовать» высокую явку избирателей. В таком случае на востоке страны пришло не более 20%, а в центре — около 25%.

Самым большим, можно сказать, невиданным ранее казусом стал инцидент в Краматорской городской территориальной избирательной комиссии (ТИК), где после 23.35 с заседания исчезли 8 из 16 её членов. Об этом сообщили в Донецкой областной организации ВОО «Комитет избирателей Украины» (КИУ) со ссылкой на своего наблюдателя Александра Подоляна, который проводит общественное наблюдение за местными выборами в рамках общенациональной кампании. Показателен и состав «дезертиров»: по двое из политических партий — Блок Петра Порошенко «Солидарность», ВО «Батькивщина», Радикальной партии Олега Ляшко и по одному — от Молодёжной партии Украины и «Народного фронта». Никто не знал, куда они делись, на телефонные звонки не отвечали. То есть у представителей провластных партий явно сложилось предчувствие не устраивающего Киев итога выборов.

В КИУ напомнили, что, согласно пункту 2 статьи 83 Закона Украины «О местных выборах», заседание ТИК начинается с момента окончания голосования и продолжается непрерывно до установления итогов голосования. Также в части 4 статьи 27 того же закона предусматривается, что заседание избирательной комиссии является полномочным при условии присутствия на нём более половины членов комиссии.

Антирекорд явки, по данным КИУ, продемонстрировали избиратели Киева — 28%. Чемпион мира среди тяжеловесов боксёр Виталий Кличко проголосовал перед самым обедом. Вместе с супругой Натальей и братом Владимиром он заполнил бюллетень в военном лицее имени Богуна, и все полюбовались на шоу топлес активистки движения FEMEN, которая «нарисовалась» перед ними в полуобнажённом виде с плакатом «Остановись, сутенёр!»

Цунами наблюдалось в Днепропетровске, где в местном теризбиркоме был поднят бунт, а МВД зафиксировало шквал «фотоохоты» на бюллетени. По информации пресс-службы областного ГУ МВД, Днепропетровск лидировал по количеству правонарушений среди пяти городов региона, в которых также выбирали мэров. Из 80 зафиксированных фактов 72 пришлось на областной центр.

Об огромном количестве нарушений в процессе голосования рассказали на специальном брифинге политики и эксперты. Наблюдатели зафиксировали беспрецедентное количество нарушений, составлено более 500 актов. Ими также замечено много случаев фотографирования бюллетеней. Причём иногда очень задёшево. В качестве поощрения, например, заместитель губернатора Святослав Олейник за такое «селфи» бесплатно отведал на сей фиесте глинтвейна. Кроме того, можно было бесплатно поучаствовать в экскурсии по городу или получить автограф от звёзд футбольного клуба «Днепр».

Конкуренты обещали больше. Как рассказал глава одной из участковых комиссий Вячеслав Ерёмин, «к одному из наблюдателей обратились женщины и спросили, есть ли здесь сотрудник «УКРОПА», которому можно отдать полученные накануне пригласительные и получить обещанный голос за Бориса Филатова, правую руку Игоря Коломойского, тысячу гривен (около 3 тысяч руб.)».

На многих избирательных участках членов комиссий не допускали к работе. Больше всего нарушений было в Красногвардейском и Самарском районах: «карусели», скрытая или прямая агитация.

Нешуточные баталии развернулись в городской ТИК, члены которой буквально восстали против председателя Валентины Панкулич. Они даже обратились в ЦИК с просьбой о замене главы и секретаря горизбиркома, но в столице решили с этим не спешить.

По словам заместителя начальника избирательного штаба Б. Филатова — Александра Санжары, члены комиссии проголосовали без главы городской ТИК за изготовление новой печати. Это было связано с тем, что председатель отказывалась ставить печать под постановлением о замене членов участковых избиркомов, что и привело к неразберихе.

Накал борьбы между конкурентами отразился в их заявлениях. Если накануне выборов кандидат в мэры Днепропетровска от Оппозиционного блока Александр Вилкул, соперником которого во втором туре стал Борис Филатов, заявлял: «Господин Филатов и господин Корбан привели в действие свои боевые отряды, которые имеют куртки и «УКРОПА», и «Правого сектора. Они выдвинули их на Днепропетровск с базы в Днепродзержинске, из переулка Баглейский, 2 и с базы в Покровском районе. Командуют ими нарден Денисенко и подручные господина Кошляка. В ночь перед голосованием городская избирательная комиссия, скупленная на корню господином Филатовым, полностью переформатирует районные комиссии на людей этой группировки. Обращаю внимание всех украинских и международных наблюдателей, что в Днепропетровске радикалы пытаются идти на фальсификацию, а если не получится, то на срыв выборов».

После выборов так называемое объединение украинских патриотов «УКРОП» обратилось к силовым ведомствам с заявлением, что, по данным из надёжных и хорошо информированных источников, близких к МВД, готовится побег председателя городской ТИК Днепропетровска Валентины Панкулич в «аннексированный Крым». По сообщениям крымских патриотов, госпожа Панкулич имеет недвижимость на полуострове. «Мы призываем МВД, СБУ и ГПУ не допустить бегства человека, по которому уже есть десятки заявлений по уголовным делам за грубые нарушения избирательного законодательства», — говорится в обращении.

Не обошлось и без гангстерских разборок. Так, близ избирательного участка № 480802 в Корабельном районе г. Николаева неизвестными был обстрелян лидер общественного формирования «Кордон». Эта структура задействована для охраны общественного порядка в день голосования. В итоге пять человек получили ранения разной степени тяжести. Об этом Гражданской сети ОПОРА сообщили в Главном управлении Национальной полиции Украины в Николаевской области.

С какими бы нарушениями не проходили выборы на Украине, для её президента всё — «божья роса». Страна сдала очень важный европейский экзамен на демократию, заявил 15 ноября в интервью украинским телеканалам Пётр Порошенко. Глава государства подчеркнул: уже факт, что голосование прошло по новому закону. При этом он назвал важным приглашение на эти выборы 1,5 тысячи международных наблюдателей, которые дали им положительную оценку. Никогда на местных выборах не было такого числа иностранных наблюдателей. Их «освятили» своим присутствием даже представители Европейского парламента...

Последовал и комментарий из парламента ДНР, где вскоре предстоит проводить свои выборы по украинским законам. Отсутствие альтернативных вариантов для голосования на местных выборах глав украинских областных центров и городов стало главной причиной низкой явки избирателей, считает заместитель председателя комитета Народного совета по внешней политике и международным связям Владислав Бердичевский. «Люди не понимают, за кого они голосуют, низкая явка это подтверждает. Отдают голоса за Оппозиционный блок, не за националистов же им голосовать», — подчеркнул представитель ДНР и добавил, что «граждане из двух зол выбирают, как им кажется, меньшее, но на самом деле Оппозиционный блок — такая же буржуазная партия, только без проявлений национализма».

Ясно, что проводить выборы по таким правилам народу Донбасса явно не по душе.

Ситуация на юго-востоке Украины продолжает обостряться. Об этом заявил и Пётр Порошенко: «В настоящее время в Донбассе происходит эскалация ситуации. Поэтому украинские военные имеют право стрелять в ответ». В интервью украинским телеканалам президент сообщил, что Украина повысила уровень боевой готовности.

Все мосты Киева взяты под усиленную круглосуточную охрану. Об этом говорится в сообщении пресс-службы Национальной полиции Украины. В частности, созданы группы быстрого реагирования, которые круглосуточно несут службу для сохранения общественной безопасности граждан. Помимо этого, «учитывая сложную обстановку на востоке страны, оперативную информацию о попытках дестабилизировать ситуацию в регионах и риск террористической угрозы», в крупнейших городах Украины также усилены меры безопасности.

Руководство России готовит «провокацию международного масштаба» в Луганской области, целью которой является дискредитация украинского руководства, заявил на брифинге официальный представитель администрации президента Украины по вопросам спецоперации Андрей Лысенко.

Лидер украинской «Радикальной партии» Олег Ляшко потребовал немедленно вернуть на передовую всё отведённое вооружение.

В ночь с 15 на 16 ноября боевики украинских националистических формирований выпустили по территории бывшего аэровокзала Донецка 42 мины калибрами 82 и 120 миллиметров. Окраины Донецка и Горловки находятся под постоянным огнём ВСУ.

Киев перебросил к фронту почти сотню единиц военной техники близ линии соприкосновения, как минимум половина из неё запрещена минскими соглашениями. По всем железнодорожным веткам, ведущим в сторону Донбасса, наблюдается перевозка тяжёлой бронированной техники военного назначения...

В.М.Т.

Капитальный натиск

Китайское наступление на инвестиционном фронте охватывает уже территории самых развитых капиталистических стран

Усиливающаяся мощь КНР уже длительное время проявляется в расширяющемся экономическом наступлении даже на рынках стран, ещё вчера чванливо называвших себя «золотым миллиардом» и не менее как «экономическим маяком» для всего человечества. Поразительно, как этого старательно «не замечают» российские доморощенные антикоммунисты — причём как откровенно прозападного, так и белогвардейско-монархического толка. Вот ещё один пример того, как эти два течения, на словах вроде бы являющиеся противниками, в реальной действительности в вопросах антикоммунизма очень хорошо сходятся.

Вот и в нашем случае: в минувший месяц стали раздаваться (в частности, в ходе популярных ток-шоу на телевидении) более чем странные с точки зрения любого грамотного экономиста заявления, согласно которым Китай-де за рубежом никуда не инвестирует (!), напротив, сам только и делает, что привлекает иностранные капиталы (!!).

Однако факты свидетельствуют совсем о другом. Действительно, раньше Китай был исключительно получателем иностранных инвестиций, при этом сам практически не инвестируя за рубеж, да только было это... в период до 2000 года! А с тех пор ситуация резко изменилась. Более того: если в начале столетия основной поток китайских инвестиций по нарастающей шёл в развивающиеся страны Азии и Африки, то в последние годы объектами приложения капиталов из Поднебесной всё больше и больше становятся самые развитые капиталистические страны.

Накопленный объём золотовалютных резервов, приблизившийся в начале нынешнего года к астрономической величине почти в 4 триллиона (!) долларов, позволяет Пекину активно внедряться в экономику западных стран. Европейская пресса вовсю цитирует заявление, сделанное 19 октября Генеральным секретарем ЦК КПК, Председателем КНР товарищем Си Цзиньпином, согласно которому объём инвестиций Китая в зарубежные страны в ближайшие 10 лет составит 1 триллион 250 миллиардов долларов. И львиную долю этих инвестиций предполагается направить в уже существующие и заново создаваемые активы в западных странах, прежде всего — государствах Евросоюза.

При этом важно отметить, что, по мнению экспертов, основная цель нынешней китайской инвестиционной политики за рубежом — это продвижение уже не товаров, а собственных высоких технологий. КНР, таким образом, вступает в конкуренцию с самыми высокоразвитыми капиталистическими государствами в сфере, где до этого времени последние были практически недосягаемы.

Одним из самых ярких примеров обретения Китаем мирового экономического лидерства стали события, происшедшие в рамках недавнего визита Си Цзиньпина в Великобританию.

Накануне визита министр финансов Великобритании (а это традиционно второй человек в правящей партии и правительстве) Джордж Осборн прямо пообещал превратить Соединенное Королевство в «лучшего для Китая партнёра на Западе». Самая крупная договорённость, достигнутая в Лондоне, — это соглашение об участии китайской энергетической компании «Чайна Дженерал Ньюклиэр Пауэр Корпорейшн» в строительстве первой за последние десятилетия британской АЭС в Сомерсете. Вложения китайской стороны в энергопроект составят порядка 9,3 миллиарда долларов. Премьер-министр Великобритании Дэвид Кэмерон назвал это соглашение «историческим».

В целом же общая обнародованная в ходе визита сумма планируемых китайских инвестиций в британскую экономику беспрецедентна и составляет 62 миллиарда (!) долларов. А вообще, как отмечают эксперты ведущего в мире экономического издания — газеты «Файнэншл таймс», при сохранении нынешней тенденции активности КНР на европейском направлении уже в ближайшие годы ежегодная величина китайских инвестиций в экономику стран ЕС может превысить 100 миллиардов долларов. Звучит внушительно.

Олег ЧЕРКОВЕЦ.
Доктор экономических наук.

В фокусе — Центральная Азия

Цепкая рука американской «дружбы»

Вашингтон не оставляет попыток восстановить своё влияние в Киргизии. Это стало понятно по итогам визита в республику госсекретаря США Джона Керри, заявившего о разработке совместного соглашения в области обороны.

Центральная Азия никогда не была регионом, избалованным вниманием лидеров мировых держав. Ситуация начала меняться этой осенью. Сначала все пять республик посетил премьер-министр Японии Синдзо Абэ, а спустя считанные дни аналогичный вояж совершил госсекретарь США Джон Керри. Подобный ажиотаж не случаен. Америка стремится вывести постсоветские государства из-под влияния Китая, России и Ирана, а визиты Абэ и Керри стали своего рода прощупыванием почвы и демонстрацией того, что США и их союзники не собираются оставаться на вторых ролях.

Наибольший интерес представляет визит Керри в Киргизию. До недавнего времени республика являлась наиболее важным союзником Вашингтона в регионе. С выводом авиабазы «Манас» и присоединением республики к Евразийскому экономическому союзу этот статус был сильно поколеблен. «Масла в огонь» добавил скандал с присуждением премии госдепартамента Азимжану Аскарову. Человека, приговорённого к пожизненному заключению по обвинению в организации межнациональных столкновений в 2010 году, Вашингтон наградил за правозащитную деятельность. Бишкек в ответ вышел из соглашения о сотрудничестве с США, предусматривавшего льготы для американских организаций, работающих в Киргизии.

Однако даже тогда, на пике обострения отношений, об их полном разрыве речь не шла. Республика сильно зависит от Соединённых Штатов, за годы независимости оказавших Бишкеку финансовую помощь почти на 2 миллиарда долларов. Нельзя забывать и о целой армии некоммерческих организаций, спонсируемых Вашингтоном и превратившихся во влиятельную силу.

Приезд Керри стал удобным предлогом для сглаживания острых углов. Хотя киргизская сторона и намекнула о нежелательности инцидентов, подобных истории с награждением Аскарова, в целом руководство страны дало ясно понять: от укрепления сотрудничества с США оно не отказывается. Назвав визит госсекретаря «поворотным моментом», министр иностранных дел Киргизии Эрлан Абдылдаев продолжил: «Мы считаем, что настало время выработать определённую модель сотрудничества, с учётом наших сегодняшних переговоров. Это откроет новую главу в истории наших двусторонних отношений. Мы с оптимизмом смотрим вперёд».

Программа визита Джона Керри позволяет понять, на чём будет основано это сотрудничество. В Бишкеке глава внешней политики США открыл новое здание американского посольства. Занимающий почти 5 гектаров комплекс *(на снимке)* является крупнейшим по площади дипломатическим представительством Вашингтона в регионе. На его строительство, по официальным данным, было затрачено 163 миллиона долларов. Некоторые источники говорят о том, что здание посольства буквально «нашпиговано» разведывательным оборудованием. Об этом свидетельствуют сотни тонн таинственных грузов, прибывавших в Бишкек под видом дипломатической почты и не предназначенных для досмотра (см. «Правду» за 17—20 апреля с.г.).

Кроме того, Керри принял участие в церемонии открытия нового кампуса Американского университета в Центральной Азии, построенного на деньги известного финансового магната и спонсора «цветных» революций Джорджа Сороса. «Необходимо, чтобы у молодёжи были современные знания и умения, — заявил госсекретарь. — Поэтому мы оказываем помощь университету в сумме 30 миллионов долларов и продолжим это делать дальше... Образование — это фундаментальная основа демократии».

Другими словами, США рассматривают Киргизию, во-первых, как главный источник распространения своего идеологического влияния в регионе. А во-вторых, как оплот военного и разведывательного присутствия в Центральной Азии. По итогам переговоров с президентом Алмазбеком Атамбаевым, проведённых за закрытыми дверями, стало известно о подготовке соглашения в области обороны между Вашингтоном и Бишкеком. Какие пункты будут включены в этот документ, неизвестно, но то, что США продолжат затягивать Киргизию в орбиту своего влияния, не вызывает сомнений.

Сергей КОЖЕМЯКИН.
(Соб. корр. «Правды»).
г. Бишкек.

Против агрессоров — вместе с Россией

Александр Лукашенко одобрил новый план применения региональной группы войск Белоруссии и России. План разработан с учётом современных вызовов и угроз на ближайшие пять лет и должен вступить в силу с начала будущего года после утверждения Высшим госсоветом Союзного государства.

— Всем известно, что творится на Украине, — сказал Александр Лукашенко, отмечая важность документа, определившего меры, необходимые для обеспечения безопасности наших стран. — Ситуация там сложилась так, что её необходимо учитывать. Мы знаем, что на западных рубежах Беларуси идёт усиление группировки Североатлантического альянса — НАТО: штабов, военно-воздушной составляющей, да и наземной. Знаем о расширении системы ПРО США на Западе, о замыслах по ядерному оружию.

Ядро совместной региональной группы войск составляет белорусская армия. В новом плане, кроме учёта современных вызовов и угроз, предусмотрено ключевое изменение: количественное и качественное усиление входящих в неё Российских вооружённых сил.

Глава белорусского государства подчеркнул безальтернативность укрепления военно-политической интеграции с Россией как гарантии независимости и суверенитета двух братских стран, их защиты на западном направлении.

Олег СТЕПАНЕНКО.
г. Минск.

Из тени в тень

Доля теневой экономики в Болгарии в прошлом году составила 17,1% ВВП страны. Таковы данные проведённого международной консалтинговой компанией EY исследования, сообщает агентство «Регнум», которые опубликованы в болгарской газете «Капитал». Оно охватывает период с 2002 года, когда доля теневой экономики в стране равнялась 21,3% ВВП. В последующие годы наблюдалось плавное снижение этого показателя, однако после глобального финансового кризиса 2008-го он вновь начал расти, отмечает издание.

В исследовании теневая экономика делится на активную и пассивную — в зависимости от того, кто получает от неё прибыль. При так называемой активной теневой экономике выгоду имеют обе стороны: например, когда клиент получает скидку в цене, если не требует счёт-фактуру от поставщика, а поставщик, в свою очередь, экономит на налоговых расходах, не регистрируя сделку. Характерной особенностью пассивной теневой экономики является то, что выгоду имеет только продавец товаров или услуг, который не регистрирует сделки и не платит налоги, тогда как потребитель платит полную стоимость.

Из 17,1% ВВП Болгарии, на которые приходилась общая доля теневой экономики в 2014 году, согласно оценкам EY, пассивная теневая экономика составляла 10,4%. Это означает, что в бюджет страны не поступило более 1,8 млрд. левов (свыше 900 млн. евро) доходов от НДС и корпоративного подоходного налога.

Как показывает исследование, наибольший «вклад» в пассивную теневую экономику в Болгарии вносит производство продуктов питания, напитков и табачных изделий, где не регистрируются порядка 43,3% от общего числа сделок.

Фото **с сайта karfitsa.gr**

Латинская Америка

Компенсации пострадавшим

Национальный конгресс Чили принял решение, согласно которому пострадавшие в период военной диктатуры Аугусто Пиночета получат единовременные денежные компенсации от государства в размере 1,5 тысячи долларов. В эту категорию вошли лица, которые были подвергнуты в период нахождения хунты у власти тюремному заключению по политическим мотивам, сообщает агентство «Регнум» со ссылкой на интернет-сайт BioBio Chile.

Недавно чилийский суд приговорил экс-сотрудника тайной полиции ДИНА Фернандо Гомеса Сеговию и двух бывших членов немецкой религиозной общины «Колония Дигнидад» к пяти годам условно по делу о похищении 50 человек в 1975 году. «Колония Дигнидад» была создана сбежавшими из Германии нацистскими преступниками и в годы правления Пиночета превратилась в концлагерь.

Аугусто Пиночет пришёл к власти путём военного переворота 1973 года, в результате которого было свергнуто социалистическое правительство президента Сальвадора Альенде. Кровавый переворот произошёл при поддержке властей США. Пиночет был президентом-диктатором Чили с 1974 по 1990 год. Период правления военной хунты характеризуется репрессивной политикой («чилийский террор») и масштабными экономическими преобразованиями («чилийское чудо»). По политическим мотивам были убиты (либо «пропали без вести») более трёх тысяч человек. Около 40 тысяч прошли через аресты и тюремное заключение, многие подверглись пыткам.

К жертвам военной хунты относится и семья действующего президента страны Мишель Бачелет, отец которой погиб в тюрьме. А она сама в молодости прошла все ужасы пыток и тюремного заключения.

Раймундо ГАРСИА.

Полиция Ямайки бессильна

Как сообщила на днях полиция Ямайки, в настоящее время в этом островном карибском государстве зафиксировано 266 криминальных группировок. Они орудуют как в городах, так и в сельской местности. И действуют крайне жестоко.

По словам комиссара ямайской полиции Карла Вильямса, которого цитирует кубинское информагентство Пренса Латина, только с января текущего 2015 года от рук бандитов на острове погибли свыше 600 человек. Среди убитых — 54 ребёнка, 99 женщин и сотни молодых людей в возрасте от 20 до 29 лет.

Полиция признаёт, что особенно сложно противостоять криминалу в сельской местности, где у бандитов, как говорится, «всё схвачено». А если кого-либо из главарей удаётся арестовать и осудить, они и из тюрем продолжают руководить своими группировками, и полиция здесь бессильна.

В одном из недавних докладов ООН по Ямайке утверждается, что эта страна по жестоким убийствам занимает одно из первых мест в регионе. Преступность на Ямайке превратилась в самую крупную угрозу национальным интересам, которая серьёзно тормозит развитие торгово-экономического и культурного сотрудничества с другими государствами.

Александр МОИСЕЕВ.

Пульс планеты

● ***АФИНЫ.*** **По призыву двух крупнейших профсоюзов в Греции состоялась всеобщая забастовка, в которой приняли участие работники коммунальных служб и метро, сотрудники министерств и налоговых органов, банков и университетов, юристы, инженеры, врачи, фармацевты. На демонстрацию протеста в столице страны собрались свыше 30 тысяч человек, возмущённых дальнейшим усилением политики «затягивания поясов». Это первая общенациональная стачка и первый мощный антиправительственный протест с тех пор, как на досрочных выборах в сентябре победила СИРИЗА.**

● ***ЛЮБЛЯНА.*** **Словенские военнослужащие и полицейские начали возведение заграждений на границе с Хорватией. Как подчёркивают в Любляне, граница ни в коем случае не закрывается, а просто переводится под усиленный контроль, дабы направлять всех мигрантов по строго определённым путям. Тем не менее словенские власти не исключают, что при необходимости вместо временного забора возникнет постоянная стена.**

● ***БРАЗИЛИА.*** **Президент Бразилии Дилма Русефф, осмотрев с вертолёта место прорыва двух дамб, сдерживавших воду с отходами металлургической промышленности, заявила, что добывающая компания «Самарко», которой принадлежит шахта, где 5 ноября произошла техногенная катастрофа, должна заплатить штраф в 66 млн. долларов.**

● ***БРЮССЕЛЬ.*** **Еврокомиссия одобрила постановление об обязательном введении маркировки на товары, производимые в еврейских поселениях на Западном берегу Иордана, Голанских высотах и в Восточном Иерусалиме. Таким образом, на изделиях, выпущенных на оккупированных с 1967 года территориях, больше не будет ярлыка «сделано в Израиле». Как подчеркнули в Еврокомиссии, принятое постановление не имеет отношения к политике, однако премьер Израиля Биньямин Нетаньяху назвал инициативу ЕС несправедливой и подрывающей мирный процесс.**

● ***ДОДОМА.*** **Кандидат от правящей в Танзании Революционной партии 55-летний Джон Магуфули объявлен победителем президентских выборов. За него проголосовали 58% избирателей. Главный соперник Магуфули — бывший премьер-министр Эдвард Ловасса — набрал 40% и призвал к пересчёту голосов. Однако глава национального избиркома отверг все обвинения в нарушениях.**

(По сообщениям информагентств подготовила Елена МОРОЗОВА).

Память и памятники

И один коммунист на селе воин

В центре села Абашево Хворостянского района Самарской области стоит памятник воинам, погибшим в годы Великой Отечественной войны. Плитка во многих местах отвалилась. Фамилии павших бойцов не разобрать — они замазаны краской мерзейшего цвета. Над скорбным списком были выбиты какие-то слова. Их красили в багровый цвет.

Родственники павших воинов ходят мимо, видят это глумление над памятью отцов и дедов в год 70-летия Великой Победы и молчат. Тем, кто посмеет сказать правду местной власти, это дорого обойдётся.

● *Общий вид памятника в селе Абашево* (снимок сделан 21 августа 2015 года).

● *Плита с закрашенными фамилиями павших бойцов.*

И ВСЁ-ТАКИ один человек — коммунист Ольга Плотцева это кощунство терпеть не стала, хотя в списке погибших фамилии её родственников нет. Она вообще не местная — переехала в село из Самары, подальше от городской суеты. Здесь и воздух должен быть чище. Тогда она ещё не знала, какие ядовитые миазмы по округе распространяет местная власть.

А началось всё с истории, о которой судачат до сих пор. В отношении главы сельского поселения Галины Шабавниной в прошлом году возбудили уголовное дело. Эта гражданка «один раз в шесть месяцев изготавливала справки о доходах на себя и своего мужа, состоящего в должности водителя администрации сельского поселения, внося в официальный документ заведомо ложные сведения».

Это цитата из решения районного суда. Используя служебное положение, Шабавнина заверяла свою липу печатью и передавала в управление социальной защиты населения районной администрации для начисления субсидий. Так продолжалось в течение ряда лет, пока мошенницу не взяли за бока. Она тут же возвратила похищенные деньги. Видимо, от бедности особо не страдала. И, как водится у жуликоватых чиновников, незамедлительно раскаялась. Но в решении суда говорится, что Шабавнина намеревалась продолжать незаконное получение субсидий, «пока это возможно». Каким образом такое намерение стыкуется с внезапно созревшим раскаянием, лично мне непонятно.

По соответствующей статье Уголовного кодекса этой дамочке светило лишение свободы на приличный срок, как вариант — принудительные работы для пробуждения совести или штраф, отбивающий всякое желание хапать деньги, предназначенные бедным и немощным. Следом за таким приговором пришлось бы освобождать эту нечистую на руку чиновницу от должности. А она позарез нужна господину Махову — несменяемому последние два десятка лет главе района. Ведь невдалеке от села — живописные угодья, где земля на вес золота. Все манипуляции с ней невозможны без согласования с сельской администрацией. Немало недвижимости осталось от бывших колхозов. В этом важном направлении тоже без сельской начальницы не обойтись. В общем, кадр она ценный.

И представитель потерпевшей стороны — чиновник районного управления социальной защиты — ходатайствует перед судом о прекращении уголовного дела в связи с примирением сторон. Словно мошенница залезла не в государственный, а в свой личный карман. Суд уголовное дело прекращает. Шабавнина как ни в чём не бывало по-прежнему начальствует в Абашеве и окрестных сёлах, входящих в округ. Местные чиновники, и до того не блиставшие законопослушностью, теперь могут открыто воровать из бюджета, потом каяться, чтобы не лишали возможности воровать и дальше.

Возмутилась такой безнаказанностью только Плотцева. Остальные жители села давно на всё махнули рукой. Ольга Владимировна не раз обращалась в районную администрацию с неприятными для чиновников вопросами. В ответ же получала ухмылки:

— Подумаешь, справки себе выдавала... Невелика беда!

Затем заявления пошли чиновникам повыше рангом. Результат нулевой.

Всё указанное — события года минувшего, а в этом году глумление Шабавниной над законом и совестью приобрело новый размах. На протяжении многих месяцев в жутком состоянии находится памятник односельчанам, погибшим в годы Великой Отечественной войны. И вновь Ольга Владимировна пишет во все концы, чтобы хоть в год 70-летия Победы сделали ремонт. Конечная инстанция — администрация президента России. Письмо, как водится, переслали в Самару. Ответ дал заместитель руководителя администрации Самарского губернатора М.А. Козлов. Он посетовал на особо вредные в здешних местах жару и дожди, которые разрушают памятник, но в итоге торжественно возвестил, что в июле этого года администрацией сельского поселения был проведён повторный ремонт. В итоге «памятник, установленный в селе Абашево в честь погибших земляков, а также прилегающая к нему территория находятся в удовлетворительном состоянии».

Затрачено на последний ремонт 40 тысяч 357 рублей. Сколько ухлопано на предыдущие ремонты — неизвестно.

Понятно, что Козлов в Абашеве не был, а просто подмахнул отписку. А я это надругательство над памятью павших бойцов видел своими глазами. Пообщался и с Галиной Шабавниной. Диктофон сохранил её металлический голос.

— Я на ваши вопросы отвечать буду только в присутствии Махова, — решительно заявила она.

Из её слов можно было понять, что Махов тоже причастен к разбазариванию бюджетных денег, затраченных на ремонт памятника, и он должен отвечать вместе с Шабавниной. Конечно, ей виднее, кто за что должен отвечать, но масштаб этого жульничества для главы района всё-таки маловат. К тому же из ответа Козлова следовало, что ремонт провела именно сельская администрация.

Под сверкание глаз стоявшего рядом мужа-водителя я высказал Шабавниной всё, что думаю о ней самой и об этой ситуации. По наивности предполагал, что после моего монолога охамевшая от безнаказанности начальница всё-таки найдёт мешок клея, чтобы прилепить отвалившуюся плитку на место. И бутылку растворителя, с помощью которого можно смыть с фамилий фронтовиков позорную краску. Но после июльского «ремонта» минули август и сентябрь, причём без особых дождей, которые, если верить отписке, разрушают памятник. Был сухим и октябрь. Что же так разрушило монумент?

Незадолго до парада памяти 7 ноября, который прошёл не только в Москве, но и в Самаре, куда в начале войны переехало правительство страны, размалёванную красками плиту с фамилиями павших бойцов замотали плёнкой. А отлетевшая плитка около памятника как валялась, так и валяется.

Зато сколько правильных речей было на самарском параде памяти! О нашем долге перед павшими бойцами. О верности заветам отцов и дедов. Акция была торжественной, красочной, волнующей. За проведение этого мероприятия губернатору области Николаю Меркушкину по поручению президента Российской ассоциации героев незамедлительно вручили медаль «Отвага. Честь. Слава».

Не знаю, что за отвагу проявил губернатор, в какие ходил атаки, чем рисковал при проведении пятого по счёту парада на самарской земле. Первый, как известно, прошёл в 1941 году. Но мне хорошо известно, что в Хворостянском районе той же Самарской области, в селе Абашево, весь юбилейный год ежедневно ходила в атаки на чиновничий произвол уже немолодой коммунист и настоящий российский патриот Ольга Владимировна Плотцева. Она рисковала своим здоровьем, а может, даже и жизнью, отстаивая посмертную славу павших героев. Её поливали грязью в местной газете, на неё науськивали полицию, обвиняя в несусветных грехах типа разжигания национальной розни. Местная власть подыскивала подонков, которые писали пасквили, а дознавателя вызвали аж из Самары — за две сотни вёрст. Никакого криминала в обличениях местной власти он не нашёл и удалился восвояси.

Чтобы не пустить Плотцеву в депутаты, местные чиновники организовали невиданные в России досрочные выборы: из 88 избирателей почти половина проголосовали досрочно. В бессильной и тупой ярости её домик однажды на трое суток отключили от электроснабжения.

— Я не отступлю, хотя Махов давно включил мою фамилию в чёрный список, — сказала мне Ольга Владимировна.

Вот где действительно каждый день проявляются отвага и честь. Но от многомесячной нервотрёпки у Плотцевой уже сдаёт здоровье. Теряется вера, что на чиновников можно хоть как-то повлиять. В селе у неё есть сторонники, но они запуганы. Между тем в Самарской области две тысячи коммунистов. В губернской Думе есть фракция КПРФ. Есть многочисленная фракция в Государственной думе. И тысячи коммунистов по всей стране. Если мы не защитим Плотцеву от нападок всякой нечисти, издевательства будут продолжаться, и чем это кончится, не знает никто. В лучшем случае её выдавят из села. И тогда безнаказанное глумление чиновничьей компашки над памятью наших павших отцов и дедов, над законностью и всем тем, на чём держатся страна и вся наша жизнь, будет продолжаться. Это станет победой не только над Плотцевой, но и над каждым из нас.

Допустить этого мы не имеем права.

Александр ПЕТРОВ.
(Соб. корр. «Правды»).

Самарская область.

Фото **автора.**

Герои Октября

Дорогая редакция «Правды»! Идя навстречу выдающейся дате — 100-летию Великой Октябрьской социалистической революции, вы открыли очень нужную рубрику «Герои Октября». О тех славных людях, настоящих героях, необходимо больше рассказывать, особенно молодым поколениям! Вот и я решил предложить свои заметки. А предварю их справкой из энциклопедического словаря, адресуя её в первую очередь тоже молодым.

ЛАЗО Сергей Георгиевич (1894—1920), один из руководителей борьбы за Советскую власть в Сибири и Приморье, герой Гражданской войны. Член РКП(б)—КПСС с 1918-го. Член Центросибири.

В 1920-м — член Военного совета Приморья, Дальбюро ЦК партии. Замучен японскими интервентами.

Три слова Сергея Лазо

ЭТА МОЯ ВСТРЕЧА со связной легендарного героя состоялась давно — в тысяча девятьсот шестьдесят пятом году. Мне повезло. В Белогорске, уютном городке Приамурья, разыскал я Устинью Алексеевну — старейшину рода Ивановых. Ей было уже 82 года.

Пригласив гостя в избу, она легко опустилась на стул и спросила:

— Так, значит, Серёжа вас интересует?..

Хозяйка так и сказала: «Серёжа». И в том, как она произнесла это имя, была глубочайшая любовь к рано ушедшему из жизни человеку.

Я уже знал, что за плечами Ивановой — забайкальская каторга, которую она познала в начале века; что это и о её доле звучит песня: «Шилка и Нерчинск не страшны теперь». И вот сидит передо мной седенькая-седенькая, сухонькая-сухонькая, вся в глубоких морщинках женщина, смотрит ясными глазами и говорит... И забываешь о её возрасте, и удивляешься: откуда такая неиссякаемая бодрость духа? Добрая это закваска — крутая жизнь, наполненная борьбой за счастье народное.

Устинья Алексеевна рассказывает, как они с мужем-железнодорожником встречали революцию, как подались в армию Сергея Лазо, как её муж, Василий Ильич Иванов, стал начальником складов вооружения красного Забайкальского фронта. На фронте и познакомились с Сергеем Георгиевичем и его женой Ольгой Андреевной Лазо, которые увидели в Ивановых людей надёжных и преданных, доверяли им. И не ошиблись.

Лазо, по рассказу Устиньи Алексеевны, был в это время командующим войсками Забайкальского фронта. А меня интересует: сколько же лет тогда было Лазо?

— Посчитай, — отвечает Устинья Алексеевна, — родился в тысяча восемьсот девяносто четвёртом году. А в нынешнем веке, в восемнадцатом году, ему, стало быть, было двадцать четыре года. Молодым у нас был командующий. — И добавляет: — Под его командованием были разгромлены банды Семёнова. «Семёновщина» — так мы называли этих лютых белогвардейских головорезов с большой дороги. Сам атаман бежал за границу, в сорок пятом году был захвачен в Маньчжурии нашими войсками, судим...

То время, о котором она рассказывает, было тревожным. Семёновцы, пытаясь окружить армию Лазо, заняли ряд железнодорожных постов. Красные вынуждены были отступать. Люди уходили в тайгу, сбивались в партизанские отряды. Сергей Лазо лично руководил боевыми действиями, прикрывая вынужденный отход своих частей.

И только когда был отправлен последний эшелон, командующий распорядился взорвать основательно повреждённый бронепоезд и глубокой ночью со своими верными товарищами выгрузился из вагона у разъезда Малый Невер.

Густая тайга укрыла разрозненные отряды красных бойцов-забайкальцев. Но что делается там, в стане врага? Как далеко враг продвинулся? Каковы его планы? Всё это нужно было знать, и в разведку ушла жена командующего.

Ушла и не вернулась. Как выяснилось потом, её схватили белогвардейцы.

* * *

В это особенно трудное время Сергею Лазо требовалось быть поближе к железной дороге, своими глазами видеть всё происходившее на ней, готовиться к новым ударам по врагу. И друзья его вспомнили про Ивановых, живших на станции Рухлово, предложили поселиться у них.

Двое детей, ожидался третий. Всё это было хорошей маскировкой в посёлке, кишащем белогвардейцами. Но Лазо понимал, какой опасности подвергает он Ивановых, поэтому хотел оставить их квартиру.

— И не думай, — встала у двери Устинья. — Одной верёвочкой связаны мы с тобой. Оставайся, а там подумаем...

Позднее Устинья Алексеевна всё-таки отвезла Лазо на глухой полустанок, где поезда не останавливались и куда белогвардейцы почти не заглядывали.

С этого времени Иванова стала связной командующего.

Почти ежедневно знакомыми тропами пробиралась она к полустанку, вынимала из котомки хлеб, картошку, молоко, из тайника доставала письма от боевых друзей. Потом молча садилась в уголке и ждала, когда Лазо подготовит ответ.

Однажды Устинья Алексеевна пришла особенно взволнованной.

— Пляши, Сергей! Письмо от Ольги.

— Где она?

— В одном из партизанских отрядов. Мне письмо доставил связной отряда. Чудом вырвалась от белых. Скоро свидишься с ней.

Встреча состоялась на квартире Ивановых. Ольга сумела не только перехитрить белогвардейцев, но и выведать их ближайшие планы. Это позволило Лазо нацелить партизанские отряды на выполнение новых боевых задач.

А через несколько месяцев супруги Лазо с помощью местных железнодорожников выехали во Владивосток. Меня снова интересует: когда это было?

— Давно, — усмехнувшись, отвечает Устинья Алексеевна. — Помню, что стояла поздняя осень всё того же восемнадцатого года. Снежок подвалил. К этому времени наши партизанские отряды успешно действовали по всему Приамурью. У всех отрядов появились свои командиры. Вот и отозвали нашего Сергея во Владивосток. Там свирепствовали белогвардейцы, потому, как рассказывал он мне при встрече, был он... как это называется, на подпольном посту. А в начале следующего года вновь стал командующим. Только теперь уже партизанскими отрядами Приморья, добивая остатки семёновских банд.

В это-то время, рассказывает Устинья Алексеевна, и произошло во Владивостоке восстание. Белогвардейская власть была свергнута. И супруги Ивановы, у которых народился мальчик Петя, приехав во Владивосток, встретились со своим любимым командующим.

— Но тут, — продолжает рассказывать Устинья Алексеевна, — на Владивосток началось нашествие японцев, их интервенция. Примерно за месяц до ареста и гибели Сергея Георгиевича он приходил к нам, — голос её чуть дрогнул. — Петра моего нянчил, с ребятами играл.

То, о чём вскоре довелось узнать Устинье Алексеевне, трудно без тягостной боли рассказывать. В первых числах апреля тысяча девятьсот двадцатого года Сергея Георгиевича Лазо арестовали. Вместе с ним, членом Революционного военного совета и Дальбюро ЦК РКП(б), были арестованы члены Реввоенсовета Алексей Николаевич Луцкий и Всеволод Михайлович Сибирцев. Всех их японцы вывезли из Владивостока, зверски пытали, а затем сожгли в паровозной топке.

* * *

Беседуя с Устиньей Алексеевной, я и не заметил, как наступил вечер. Слушал и восхищался мужеством не только Лазо и его ближайших соратников по борьбе, но и этой простой, как принято говорить, русской женщины. И представлял, как доброе дело, которому супруги Ивановы посвятили свою жизнь, передаётся детям, внукам, правнукам. Иначе и не могло быть. В доме часто говорили о Лазо, о революции, о прошлом отца и матери.

В семье Ивановых вставали и засыпали под паровозные гудки. Гудки эти вплетались в песни, волновали молодую кровь, звали далеко-далёко.

А тут ещё письма и телеграммы от Ольги Андреевны Лазо. Говорят, старая дружба не ржавеет. Правильно говорят! Я перебираю пожелтевшие листки. Вот Ольга Лазо поздравляет Устинью Иванову и её детей с очередной годовщиной Октября, желает здоровья, бодрости. А вот совсем свежий листок. В канун сорокалетия освобождения Приморья — новая телеграмма из Москвы. Первомай, Новый год, день рождения — ни один праздник не обходился без весточки от Ольги Лазо!

— И мы с мужем, — добавляет Устинья Алексеевна, — в семейном кругу всегда отмечаем день рождения нашего командующего Сергея Георгиевича Лазо. Он родился в самом начале весны. Я горжусь тем, что была связной этого человека.

Письма. Их много. Они как реликвии хранятся в семье Ивановых. В одном из них просьба: «Устинья Алексеевна, когда будешь мне отвечать, пусть дочка поможет тебе составить для меня твою автобиографию. Я думаю написать книгу воспоминаний о нашей боевой молодости и хочу сказать в ней о многих своих друзьях-товарищах».

Книгу «Народный герой С. Лазо» Ольга Андреевна написала и издала в 1957 году в Иркутске.

Я рассматриваю одну из фотографий в альбоме.

— Эту особу вы, конечно, узнаёте, — меняет тон Устинья Алексеевна, — Она сейчас сидит рядом с вами. А вот это — Ольга Андреевна Лазо. Справа мой муж. Рядом с ним — член Коммунистической партии с тысяча девятьсот второго года Моисей Израилевич Губельман. С Ольгой Андреевной мы встречались в Белогорске. Три раза. Снимок этот — память об одной из встреч...

Мы долго молчим. Я продолжаю читать письма, просматриваю многочисленные фотографии.

— Эти снимки, письма, телеграммы останутся внукам и правнукам, — говорит Устинъя Алексеевна, — а их у меня много. Сыновья работают на железной дороге. Внук Геннадий недавно стал машинистом паровоза. В Белогорском депо работает и другой внук — Александр. И правнуки не изменяют нашему делу...

* * *

Я рассказал о героях Великого Октября, о замечательных людях советской эпохи. Восхищает их верность делу, которому они посвятили жизнь. Всю, без остатка. «До дней последних донца», как сказал Маяковский. Им же написаны знаменитые строки, посвящённые бойцам ленинской партии:

Если бы
выставить в музее
плачущего большевика,
весь день бы
в музее
торчали ротозеи.
Ещё бы —
такое
не увидишь и в века!
Пятиконечные звёзды
выжигали на наших спинах
панские воеводы.
Живьём,
по голову в землю,
закапывали нас банды
Мамонтова.
В паровозных топках
сжигали нас японцы,
рот заливали свинцом
и оловом.
— Отрекитесь! — ревели,
но из
горящих глоток
лишь три слова:
— Да здравствует
коммунизм!

Сергея Лазо, Алексея Луцкого и Всеволода Сибирцева, принявших смерть от врагов зарождавшегося Советского Союза в пылающей топке паровоза, пусть вечно помнят люди в нашей стране. Пусть помнят и товарищей Лазо по Забайкальскому фронту и партизанским отрядам Приморья. Ведь они тоже истинные герои.

Игорь ГРЕБЦОВ.
Член Союза писателей и Союза журналистов России.

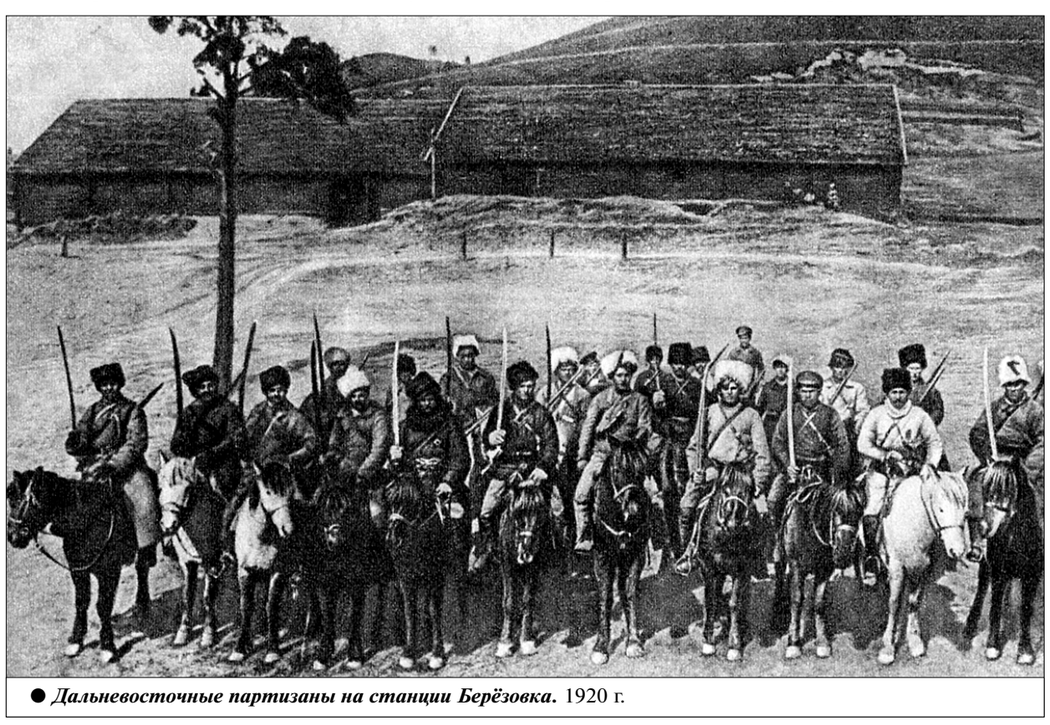

● *Дальневосточные партизаны на станции Берёзовка.* 1920 г.

Учредители — журналистская организация АНО «Редакция газеты «Правда», Коммунистическая партия Российской Федерации

Главный редактор Б.О. КОМОЦКИЙ

Редакционная коллегия: В.П. ВИШНЯКОВ (ответственный секретарь), Н.М. КОЖАНОВ, В.С. КОЖЕМЯКО, Т.Н. СМИРНОВА.

Свидетельство о регистрации в Федеральной службе по надзору за соблюдением законодательства в сфере массовых коммуникаций и охране культурного наследия ПИ № ФС77-18563 от 25 октября 2004 г. (Прежний рег. № 1064 от 29 августа 1991 г., ПИ № 77-9115 от 18 мая 2001 г. и ПИ №77-16382 от 13 октября 2003 г.)
www.gazeta-pravda.ru, www.kprf.ru
Электронный адрес: pravda@cnt.ru, pravda@nsv.ru

АДРЕС РЕДАКЦИИ И ИЗДАТЕЛЯ: Москва, улица «Правды», дом 24. Для писем: 127137, Москва, а/я 22, редакция газеты «Правда».

ТЕЛЕФАКС: 8-499-257-11-08.

ТЕЛЕФОНЫ: Приёмная — 8-499-257-47-39, 257-52-13. Служба распространения — 8-499-257-47-72. Отдел рекламы — 8-499-257-44-56.

Номер набран и свёрстан в компьютерном центре АНО «Редакция газеты «Правда». Отпечатано в АО «ПК «Экстра М», 143405, Московская область, Красногорский р-н, г. Красногорск, автодорога «Балтия», владение 1, дом 1. Газета печатается в Москве, Санкт-Петербурге, Воронеже, Иркутске, Краснодаре, Минеральных Водах, Новосибирске, Челябинске.
Тип. № 15-11-00294.
Подписной индекс 50102. Общий тираж 100 300.
Подписано в печать 16.11.2015. 1 2 3 4 5 6 7 8
По графику: в 18.00. Фактически: в 18.00.