Пролетарии всех стран, соединяйтесь!

ПРАВДА

Газета основана 5 мая 1912 года В. И. ЛЕНИНЫМ

Орган Центрального Комитета КПРФ

№63 (30850) 16+ 18—19 июня 2019 года ● Цена свободная

Сегодня в номере:

● **«Замороженная» школа**
Долгострой длиной четыре года
— 2-я страница

● **Без крови**
В Молдавии преодолён острый политический кризис
— 3-я страница

● **При чём тут белорусский народ?**
Отпор фальсификаторам истории
— 4-я страница

Адреса сопротивления

Битва за лес

Рано утром 13 июня в город Ликино-Дулёво Московской области прибыли три автобуса с сотрудниками правоохранительных органов. По словам очевидцев, они стали избивать местных жителей, вышедших защитить лес от вырубки для проезда к свалке мусоровозов. Подразделение, в котором служат люди в форме и касках, остаётся невыясненным.

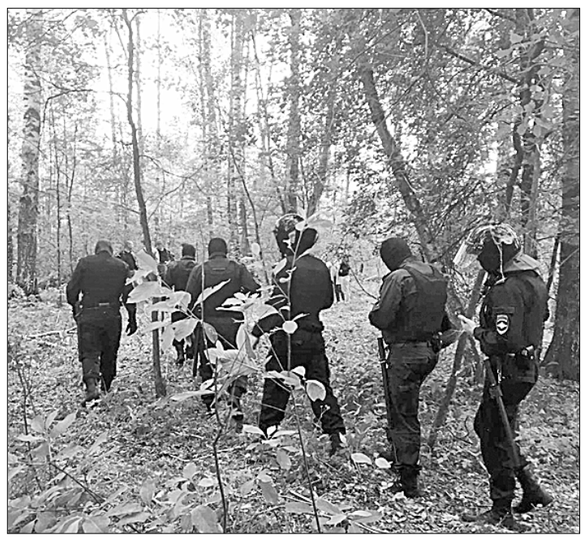

По разным данным, было задержано от 13 до 16 человек. Всего в акции протеста участвовало более ста местных жителей, в основном пенсионеры, которые перекрыли Московское большое кольцо — трассу А-108. Молодые люди были с утра, а затем уехали на работу.

— Наши активисты прибыли на место вырубки. Началось противостояние, — поделилась местная жительница Екатерина Белова. — Отталкивали людей грубо. Одной женщине сломали ребро. Подтвердили это врачи «скорой», которые увезли её в больницу. Были и ещё пострадавшие, но уже не так сильно.

По словам активистки, люди держались за стволы, чтобы деревья не спиливали.

Ещё весной в СМИ появилась информация о том, что в лесу близ Ликино-Дулёва, где до сих пор обитают краснокнижные животные, собираются вырубить лес и построить комплекс по переработке отходов и мусоросжигательный завод. Однако жители уверены, что на этом месте будет просто большая свалка.

Примечательно, что, по данным «Новой газеты», половина компании, занимающейся этим строительством, принадлежит Игорю Чайке — сыну генпрокурора России.

Подготовил Иван ГОРОВ.

Когда верстался номер…

После того как эта заметка была подготовлена к печати, к нам в редакцию пришло письмо от местной жительницы Оксаны Лазаревой, которая подтвердила многое из того, о чём сказано выше. А также добавила, что в июне рубщики приезжали в лес трижды. Вместе с ними в сопровождении нескольких автобусов ОМОНа и полиции сюда доставили бурильные установки. Последний раз это случилось 14 июня.

«Администрация Ликино-Дулёва и министерство лесного хозяйства утверждают, что производятся работы по прочистке просеки, — продолжает автор письма. — Однако, согласно генеральному плану района, просека должна быть совсем в другом месте. Очевидно, что прорубают дорогу к будущей свалке. В этом месте ничего строить нельзя. В лесу обитает много диких животных и птиц (лоси, косули, лисы, аисты и др.). А ещё здесь болота. Отсюда берут начало реки Гуслица, Нерская, которые впадают в Москву-реку. Жители соседних деревень пьют воду из колодцев. После строительства КПО (комплекса по переработке отходов. — **Ред.**) вся вода будет отравлена. Мы были на подобном комплексе в Рошале. Там не соблюдаются никакие нормы. Фильтрат идёт прямо в землю. Мусора привозят в разы больше, чем мощность КПО. У людей вода из крана теперь идёт белая, мутная. Мы не хотим такой же экологической катастрофы у нас».

Фото **автора письма в редакцию и видеокадр с сайта движения «Экооборона Московской области».**

Тариф… на отставку

Сотни жителей города Северска Томской области вышли на акцию протеста. Они требуют от властей отменить повышение тарифов на услуги ЖКХ. Дело в том, что с 1 июля они должны вырасти почти на 25%. Таково решение городской Думы. Но люди с ним категорически не согласны.

Причиной протестного митинга стало обращение северских депутатов к губернатору Сергею Жвачкину. В середине декабря прошлого года они попросили главу региона утвердить новые тарифы на коммунальные услуги для закрытого города — увеличить плату за тепло на 10% и на водоснабжение на 22,5%. По мнению депутатов, это повысит надёжность и качество оказываемых населению коммунальных услуг. Однако у горожан иная позиция.

— Кто знает, как нам избавиться от «Единой России?» — с такого вопроса начала своё выступление на митинге пожилая горожанка. И тут же дала ответ, предложив проводить выборы с общественными наблюдателями на каждом участке.

— Их присутствие должно быть до самой ночи, потому что мы не знаем, что происходит ночью, — резюмировала она.

Ей вторил и развёрнутый плакат: «Едроцикл не тянет? Пора менять!».

Первое, на чём настаивали митинговавшие, — отмена, на их взгляд, необоснованного повышения тарифов. И второе — отставка мэра и роспуск Северской думы, поскольку их действия вызывают недоверие у жителей города.

По сообщениям информагентств.

Фото **с сайта tv2**

Как встречают президента

В конце апреля 2019 года президент Российской Федерации посетил с рабочей поездкой Санкт-Петербург. Как и во всякой подобной поездке по регионам, глава государства побывал на нескольких предприятиях города. Зачем этим занимается президент, сказать сложно. Говорят — для поднятия имиджа. Возможно, что красивая картинка на телеэкране и производит на кого-то положительное впечатление, однако у сотрудников предприятий, удостоенных такой чести, зачастую складывается совсем иное мнение.

Речь об этом зашла, когда после первомайской демонстрации мы с ребятами присели пообедать в летнем кафе. Собрались друзья-товарищи, знакомые, знакомые знакомых и т.д. Погода была отличная, а настроение — вполне подходящее, чтобы поговорить «за жизнь». Почти все или в настоящем, или в прошлом были рабочими, так что общих тем — хоть отбавляй. С чего начался разговор, уже и не вспомнить, но без «политики» не обошлось. Тут-то и выяснились интересные обстоятельства посещения президентом РФ одного из судостроительных заводов города, о которых нам рассказал очевидец.

Виталий работает на верфи ещё с советских времён, но такого ажиотажа при приезде «высоких гостей» не припомнит.

Слух о том, что предприятие собирается посетить первое лицо государства, прошёл по заводу ещё в конце марта. Когда вероятность этого знаменательного события стала стопроцентной, на заводе лихорадочно начали готовиться к приезду президента. Руководством завода были брошены большие людские резервы на очистку территории от песка и пыли. Даже дорожные поребрики очистили от земли и покрасили их белой краской. А параллельно проводились работы по замене асфальтового покрытия дорог. Примечательно, что прежде краску и другие материалы для таких работ не выделяли, говорили, мол, бесполезные траты.

Но простым косметическим «прихорашиванием» не обошлось. Ни с того ни с сего хозяевам завода вдруг не понравился участок земли, на котором более шестидесяти лет (!) стояли цеховые складские помещения. В срочном порядке их распорядились снести. При этом места для перемещения значительных материальных ценностей выделено не было. Руководству цеха пришлось немало поломать голову над тем, как сохранить хоть часть материалов и крепежа.

Однако и этим дело не кончилось. После того как все складские здания были снесены, оказалось, что «картинка» от этого лучше не стала, а скорее наоборот. И тогда, недолго думая, владельцы предприятия приказали всю территорию огородить сплошным двухметровым забором. «На эту декорацию, — говорит Виталий, — деньги нашлись, а вот на мыло и защитные перчатки, которые положено выдавать рабочим по норме, денег в течение уже трёх месяцев нет».

Но самой большой проблемой стало то, что почти на три недели был нарушен нормальный режим работы эллинга (это основное производственное сооружение для строительства, ремонта и обслуживания судов), а значит, нарушен и весь производственный процесс. В цехе срочно стали заливать бетоном и красить новые полы, а с обеда и до окончания рабочего дня проводились репетиции встречи высокопоставленного гостя. Для этого там собирались все действующие лица, которые были тщательно отобраны. Также им выдали новую форму, новые каски, тщательно инструктировали, что они должны делать и как себя вести. На заводе установили звукоусиливающую аппаратуру и в течение четырёх часов ежедневно проводили построения и говорили речёвки. Все работы, естественно, в это время были приостановлены, а территория огорожена. А 23 апреля, в день приезда гостей, для большинства работников объявили выходной, и завод был почти полностью пуст и безлюден.

Так что господин Путин и господин Шойгу приехали на почти пустое от работников предприятие. Ну а для «избранных» — заготовленные речи, автографы на касках и общая фотография на память.

В разговоре с Виталием я попытался пошутить, что одна радость от такого посещения — выходной рабочим дали. «Какое там... — махнул рукой Виталий. — Рабочих заставили отработать за этот день в субботу, 20 апреля, а кто не вышел, должен был написать заявление за свой счёт».

— А было ли что-нибудь подобное в советское время? — поинтересовался я.

— В советское время к нам никто особенно и не ездил. А зачем? Работа шла, корабли один за одним на воду спускали, как с конвейера. Если на каждый спуск приезжать, так и времени рабочего у начальства не хватило бы. Это теперь каждый спуск — событие вселенского масштаба. Ждём заказов как манны небесной... Помню, раз Косыгин приезжал. Была небольшая суета в правлении завода. Он приехал, они какие-то производственные вопросы порешали, и уехал. Из работников никто толком и не заметил его посещения.

«Интересно, знает ли сам Владимир Владимирович о таком рвении администрации и чиновников и о такой актёрской постановке на заводе к его приезду?» — обронил в конце рассказа Виталий.

Я думаю, знает. Не может не знать. Хотя... может быть, просто не хочет?

Николай БЕРЕГОВОЙ.

г. Санкт-Петербург.

Красна стала улица

Калужский городской комитет КПРФ 12 июня провёл в Калуге акцию «Красные в городе».

На многолюдных улицах агитаторы рассказывали горожанам о работе Коммунистической партии по защите прав трудового народа, распространяли газету «Коммунист Калуги», подготовленную к выборам по 19-му одномандатному округу в городскую Думу Калуги в Единый день голосования 8 сентября, заявление с требованием прекратить преследование директора подмосковного совхоза имени Ленина Павла Николаевича Грудинина, принятое на бюро Калужского обкома КПРФ.

Прямо на улице вела приём граждан первый секретарь Калужского горкома КПРФ, депутат Законодательного собрания области Марина Костина. Жители спрашивали её по поводу решения проблем ЖКХ, коммунальных отходов, соблюдения законодательства. По всем этим вопросам депутатом будут подготовлены обращения в органы власти. Был установлен стенд «Вступай в КПРФ» с бланками заявлений, Уставом партии, газетой «Правда», журналом «Политическое просвещение».

Калужане охотно брали партийные издания, ставили подписи в поддержку П.Н. Грудинина. Поступило два заявления о вступлении в ряды Компартии.

Пресс-служба Калужского горкома КПРФ.

ISSN 0233-4275

Грабёж и беззаконие

Крымпотребсоюз требует вернуть своё имущество

В Симферополе, возле кинотеатра «Космос», собрались представители Крымского республиканского союза потребительских сообществ, чтобы выразить протест властям, которые одним росчерком пера под предлогом национализации отобрали имущество коллективной структуры со 100-летней историей, не выплатив ни копейки компенсации. В митинге приняли участие первый секретарь Крымского рескома КПРФ С.В. Богатыренко и первый секретарь Сакского райкома партии А.Г. Синопол.

Напомним, что до момента национализации в 2014 году Крымпотребсоюз являлся многоотраслевой организацией, объединявшей предприятия оптовой и розничной торговли, ресторанного хозяйства, строительства, автоперевозки и многие другие. После присоединения Крыма к России данная организация получила законное свидетельство регистрации в российском реестре и законно владела всем тем имуществом, что ранее было создано за счёт её пайщиков. Однако 3 сентября 2014 года депутаты Госсовета РК проголосовали за принятие постановления №24746/14, вносящего изменения в вопросы управления собственностью республики, согласно которому всё государственное имущество Украины и бесхозное имущество перешло в собственность РК. В числе прочего были национализированы и около 10 тысяч объектов, принадлежавших Крымпотребсоюзу.

«Нам обещали в 2014 году, что ни один крымчанин ничего не потеряет, а, наоборот, только приобретёт, — напомнил собравшимся участник митинга юрист Ж.В. Запрута. — Статья 35 Конституции РФ гласит, что принудительное отчуждение имущества для государственных нужд может быть произведено только при условии предварительного и равноценного возмещения. Но имущество у Крымпотребсоюза отобрали, не выплатив ни копейки, и причём выборочно. На сегодняшний день многие из этих объектов уже проданы».

По словам выступавшего, ситуация в глазах крымчан выглядит следующим образом: за 23 года «незалежности» украинское правительство не трогало имущество потребительской кооперации, а пришла Россия — и забрала его.

Пайщики Крымпотребсоюза считают это решение несправедливым и неконституционным.

«Я, как и большинство крымчан, — выступил председатель рескома профсоюза работников потребительской кооперации П.А. Степанов, — был очень рад тому, что Крым вернулся в Россию — это справедливое и верное решение. Но то, что случилось с потребительской кооперацией, — несправедливо. Как можно национализировать собственность кооперации, ведь это частная собственность пайщиков?!»

Участники митинга считают национализацию банальным рейдерским захватом. Отстаивая свои права на протяжении пяти лет, они уже подали в суды не один десяток исков.

«Мы собрались здесь, чтобы выразить свой протест грабежу и беззаконию, которые организовала крымская власть в лице «Единой России», — заявил юрист Сакского районного потребительского общества И.Г. Фатишевский. — Крымпотребсоюз кормил весь Крым, обеспечивал продуктами дальние сёла. Сегодня эти магазины закрываются. И теперь жителям глубинки, не имеющим личного транспорта, приходится ездить на перекладных из района в близлежащие города за хлебом и мылом. Нам предлагали взять в аренду наше же имущество. Но если мы это сделаем, то, значит, признаем, что у нас всё забрали. А ведь среди нас есть и те, кто посвятил работе в потребкооперации почти всю жизнь».

Выступавший отметил, что от судов и крымских властей ждать нечего и необходимо проводить регулярные акции протеста.

«Мы будем выходить на митинги до тех пор, пока не добьёмся победы, — продолжил Игорь Фатишевский. — Нужно ехать с одиночными пикетами в Москву, на Красную площадь, в Госдуму, администрацию президента, привлекать СМИ».

С.И. Артюхова, возглавляющая Красногвардейское потребительское общество, в своём выступлении отметила, что Красногвардейское райпо до 2014 года являлось одним из трёх самых сильных в системе «Крымпотребсоюза» и перечисляло в бюджет республики многомиллионные налоги.

«После национализации наше имущество передали МУПам, и сейчас оно находится в очень запущенном состоянии», — отметила выступавшая.

Подобная ситуация сложилась и в Сакском районном потребительском обществе, в котором раньше работали 460 сотрудников, а сегодня — всего лишь 53. Председатель правления этого райпо Н.И. Власюк отметила, что власть в лице «Единой России» в течение пяти лет игнорировала требования пайщиков о проведении митинга в крымской столице. Видимо, хотят избежать общественного резонанса.

В 2016 году у пайщиков появился шанс вернуть своё имущество.

«После запроса депутата Госдумы от КПРФ Н.В. Коломейцева в адрес замглавы минэкономразвития, — отметил Сергей Богатыренко, — российское правительство поручило властям Крыма разработать механизм возврата имущества, которое до перехода в собственность республики принадлежало частным лицам. Но в результате оказалось, что поручение правительства России крымским чиновникам — не указ».

Сергей Васильевич подчеркнул, что, пока 90 процентов мандатов находится в руках антинародной партии «Единая Россия», очень сложно что-либо изменить как, в частности, в ситуации с Крымпотребсоюзом, так и в жизни Республики Крым в целом.

«Единороссы» весь Крым обклеили билбордами с лозунгами о том, что они построили Крымский мост, аэропорт, — продолжил Сергей Богатыренко, — лучше бы разместили информацию о том, сколько всего они уничтожили за эти пять лет. Их задача — набивать свои карманы. Единственный шанс изменить ситуацию — 8 сентября не отдать ни одного голоса «Единой России» — партии, которая может полностью уничтожить Крым».

В конце выступления Сергей Богатыренко призвал собравшихся продолжать борьбу за свои права: «Вы можете зарегистрироваться кандидатами в депутаты в Государственный и местные Советы, чтобы, одержав победу на выборах 8 сентября, продолжить свою борьбу на депутатском уровне».

Участники митинга единогласно поддержали предложение о том, чтобы продолжать требовать возврата своего имущества.

Алёна ТАРАНЕНКО.

Республика Крым.

Фото **автора.**

Сумерки российского образования

«Замороженная» школа

12 июня состоялась рабочая поездка первого секретаря Крымского рескома КПРФ С.В. Богатыренко и автора этих строк в село Зеленогорское Белогорского района, где уже в течение четырёх лет районные власти не в состоянии сдать в эксплуатацию объект Федеральной целевой программы — среднюю школу. На встречу пришли преподаватели и родители учащихся, которые опасаются, что школа так и останется недостроем и уже никогда не откроет свои двери.

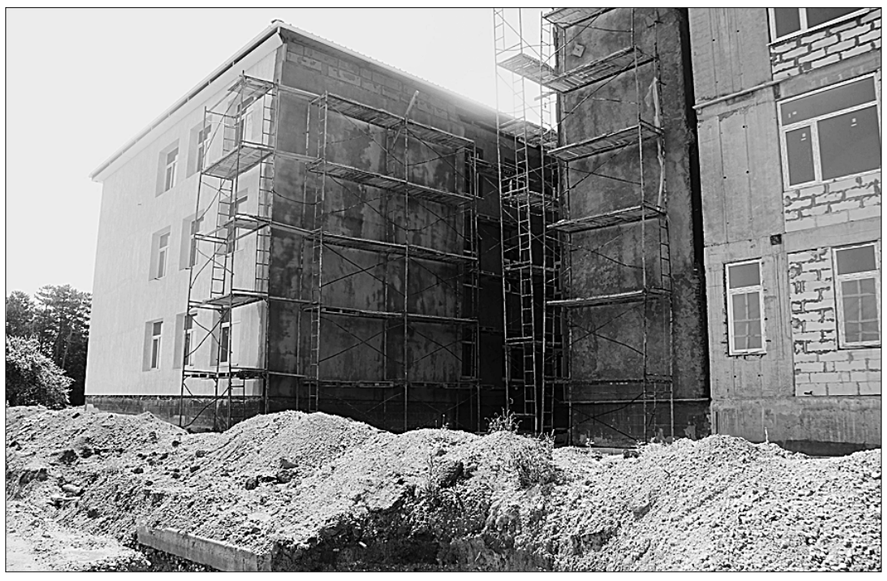

УЧЕНИКИ начальной школы (1—4-е классы) временно обучаются на базе местного детского сада «Чебурашка», тем самым создавая искусственную очередь в это дошкольное учреждение (30 детей). Учащиеся средних и старших классов вынуждены ежедневно ездить в школу соседнего села Ароматное. Школьный автобус, техническое состояние которого оставляет желать лучшего, забирает детей в 6.50 утра и везёт в Ароматное, где в 7.30 начинаются занятия.

Стоит отметить, что маршрут школьного автобуса пролегает через санитарную зону работающего карьера, где постоянно происходят взрывы, ездят грузовые машины. Настоящим испытанием для детей стала грунтовая дорога со сплошными выбоинами и кочками, по которой очень сложно добираться даже летом, а осенью и зимой грязь и огромные лужи порой становятся непреодолимым препятствием.

В школе села Ароматное для детей нет горячего питания, а в буфете продают только хлебобулочные изделия. Учащиеся жалуются на постоянную усталость от дороги, у многих снизилась успеваемость, а из-за отсутствия нормального питания некоторые дети имеют проблемы со здоровьем. Более того, если учащиеся Ароматненской школы пользуются кабинетной системой, то дети Зеленогорской школы вынуждены ютиться в одном кабинете. Для них даже закрыты спортивный зал и стадион. Поэтому уроки физкультуры проходят под открытым небом, на асфальтовой площадке. Ни о каком качестве образовательного процесса говорить не приходится.

Насытившись двумя годами такой «учёбы», ученики Зеленогорской школы записали видеообращение к президенту РФ с просьбой о спасении их учебного учреждения. После этого в село Зеленогорское с неофициальным визитом пожаловали заместитель председателя Совета министров Республики Крым Евгений Кабанов и глава администрации Белогорского района Галина Перелович. Родители, случайно узнав о приезде высокопоставленных гостей, ожидали их около школы. Вышедшая из дорогой иномарки госпожа Перелович даже не соизволила приветствовать собравшихся и равнодушно прошла мимо. Вместе с зампредом она лично прошлась по коридорам Зеленогорской школы, осмотрела её, села в своё авто и уехала. По просьбе родителей свой комментарий оставил зампред Совета министров РК Евгений Кабанов, пообещавший, что учебный процесс в Зеленогорской школе полноценно начнётся в конце 2020 года.

Но это заявление чиновника оказалось лукавым: чуть позже на имя родителей поступил официальный ответ за подписью заместителя главы Белогорской районной администрации А.П. Пирогова, где говорится о том, что «дата сдачи объекта в эксплуатацию определена на декабрь 2021 года».

Педагоги и родители перестали верить пустым заявлениям действующей власти и обратились за помощью к коммунистам. Первый секретарь Крымского рескома КПРФ С.В. Богатыренко, ознакомившись с проблемой школы на месте, побеседовав с инициативной группой, отметил, что вся ответственность по замораживанию капитального строительства школы лежит на местных властях, в частности, на главе Белогорской районной администрации «единороссе» Г.Я. Перелович, заместителе главы администрации «единороссе» А.П. Пирогове, а также на депутатах от «Единой России» сельского Совета и его главе С.И. Федорцовой, которые напрямую способствовали срыву и закрытию школьного объекта. «За такие действия, а лучше сказать — бездействие, чиновники должны немедленно уйти в отставку и понести заслуженное наказание», — резюмировал Сергей Васильевич.

Педагоги, родители и представители инициативной группы письменно обратились к Председателю ЦК КПРФ, руководителю фракции КПРФ в Госдуме ФС РФ Г.А. Зюганову с просьбой помочь как можно скорее достроить их школу.

Валерий ЛАВРОВ,
секретарь Крымского рескома КПРФ.
Фото **Алёны ТАРАНЕНКО.**

P.S. **Стало известно, что глава Белогорской районной администрации Перелович собирается 18 июня провести собрание с педагогами и родителями учащихся Зеленогорской средней школы. Известна и предварительная повестка данного собрания: создать более комфортные условия для зеленогорских учащихся в Ароматненской школе. Какой цинизм! Разве ей не хватает двух публикаций в ведущих российских и крымских СМИ, видеообращения детей «Я хочу учиться в родной школе!», чтобы завершить реконструкцию Зеленогорской школы, — она, видите ли, собирается беседовать об улучшении условий обучения в Ароматненской школе, и не более. В отставку, госпожа Перелович! Достраивать школу будем без вас и мы этого добьёмся!**

Спасибо, друзья!

Здравствуйте, уважаемая редакция! Мне 89 лет, я коммунист с 1957 года, более 60 лет выписываю «Правду». Мне очень нравится ваша газета за честность и справедливость в освещении разных тем. Спасибо за то, что вы делаете очень важную и очень нужную работу.

Ф.Г. ВОЛОБОЕВ.

Воронежская область, Бобровский район, с. Юдановка.

Личные взносы в Фонд поддержки «Правды» передали через общественную приёмную, Сбербанк и почтовыми переводами в апреле

ИЗ МОСКВЫ:
Алешникова А.М., Алтухов А., Данилин А.Н., Зудин В.В., Майоров В.В., Мазуритский А.М., Ракитин В.М., Пёрышкин И.Н., Соболев В.М., Суздальцева М.Н., Чумейко А.Г., Яковлев П.И.

ИЗ МОСКОВСКОЙ ОБЛАСТИ:
От коммунистов Орехово-Зуевского отделения КПРФ: Вдовина Р.С., Джуромский В.К., Дьяков П.И., Кулешова Н.А., Кулешов В.С., Заслонина В.А., Заячковская Р.И.; Машков В.В. (г. Ивантеевка), Румянцева Н.А. (г. Купавна), Чесноков И.И. (г. Апрелевка), Шадрин А.Г. (г. Люберцы).

ИЗ АЛТАЙСКОГО КРАЯ:
Ларина Г.Н. (г. Бийск).

ИЗ АМУРСКОЙ ОБЛАСТИ:
Гулевич А.Л. (г. Свободный).

ИЗ РЕСПУБЛИКИ БУРЯТИЯ:
Гришин И.А.

ИЗ ВОРОНЕЖСКОЙ ОБЛАСТИ:
Волобоев Ф.Г. (с. Юдановка Бобровского района).

ИЗ ИРКУТСКОЙ ОБЛАСТИ:
Попова Г.Г. (г. Братск).

ИЗ РЕСПУБЛИКИ КАЛМЫКИЯ:
Фоменко В.Н. (п. Яшкуль), Кикеева З.Е. (г. Элиста).

ИЗ РЕСПУБЛИКИ КАРЕЛИЯ:
Копьева Т.В.

ИЗ КЕМЕРОВСКОЙ ОБЛАСТИ:
Пытель А.П. (г. Кемерово), Гуляев А.Я. (г. Новокузнецк).

ИЗ КРАСНОДАРСКОГО КРАЯ:
Ашиток Ф.С. (г. Краснодар), Дорошенко А.И. (г. Новокубанск).

ИЗ КРАСНОЯРСКА:
Бондарев Н.Я.

ИЗ КУРСКОЙ ОБЛАСТИ:
Ермаков Н.А. (п. Прямицыно Октябрьского района).

ИЗ МУРМАНСКОЙ ОБЛАСТИ:
Антропов М.В., Шевченко А.М. (г. Мурманск), Евдокимова Т.А., Савшак Е.В. (г. Апатиты), Мышляев И.Д. (п. Никель).

ИЗ НИЖЕГОРОДСКОЙ ОБЛАСТИ:
Дрюков С.Н. (г. Лукоянов), Лапшин В.Ф. (г. Володарск).

ИЗ РОСТОВСКОЙ ОБЛАСТИ:
Волгин Ю.Н. (г. Зерноград), Рахимуллин Г. (г. Гуково).

ИЗ РЯЗАНИ:
Каляев В.А.

ИЗ САНКТ-ПЕТЕРБУРГА:
Абрамов Г.Ф., Краснополин Э.А., Санжаревский А.Н.

ИЗ ЛЕНИНГРАДСКОЙ ОБЛАСТИ:
Чижов И.А. (д. Загривье Сланцевского района)

ИЗ ТОМСКА:
Бочков Н.Я.

ИЗ РЕСПУБЛИКИ ТАТАРСТАН:
Самигуллин М.С. (г. Казань).

ИЗ ХАНТЫ-МАНСИЙСКОГО АВТОНОМНОГО ОКРУГА:
Лысков В.А. (г. Урай).

ИЗ ЧЕЛЯБИНСКОЙ ОБЛАСТИ:
Агуреев Н.Н. (г. Миньяр), Жарикова Л.П. (г. Озёрск), Митин А.К. (г. Челябинск), Суворова Т.Д. (г. Златоуст).

ИЗ ЧУВАШСКОЙ РЕСПУБЛИКИ:
Павлова С.Н. (д. Новое Буяново), Телегина Г.А. (с. Шемурша), Юманов В.Г. (д. Асаново Шемуршинского района).

Наши реквизиты:
АНО «Редакция газеты «Правда», 127137, г. Москва, а/я 22, ул. «Правды», д. 24.

ИНН 7714033766,
КПП 771401001,
ПАО «МИнБанк», г. Москва,
р/с 40703810400040000416,
к/с 30101810300000000600,
БИК 044525600,
ОКТМ 453340000.

Чем больна медицина

Диагноз: полное выгорание

Сердце 28-летнего анестезиолога остановилось после непрерывного двухсуточного дежурства

Что-то подзабылась недавно столь любимая фраза по отношению к врачам: «Не нравится — уходите!». И знаете почему? Да потому, что, несмотря на продолжение: «Да куда вы денетесь!», медики действительно стали уходить. Причём массово. Кто — громко хлопнув дверью. Кто — тихо и, казалось бы, незаметно.

СЕГОДНЯ, согласно официальным данным Росстата, дефицит кадров среди врачей в России составляет почти 60 тысяч человек, а среди специалистов средней квалификации — 56 тысяч. Но это — лукавая цифра, так как подавляющее большинство врачей работают на полторы-две и даже, как ни удивительно, бывает, что и на три ставки! Руководство российского здравоохранения в самых страшных своих снах видит, что все наши врачи решили работать исключительно на одну ставку. Тогда уж всё — придёт конец их красивым отчётам и настанет момент истины: работать будет практически некому.

Главным детонатором взрывного исчезновения медиков в бюджетном секторе здравоохранения России послужили, как ни странно, «майские указы». Казалось бы, здорово: к началу ещё 2018 года зарплата врачей должна была составлять 200% от средней по региону, в котором они работают, а младшего и среднего персонала — 100%. Департаменты здравоохранения и главврачи, закатав рукава, принялись выполнять указивку. И первым делом они стали... увольнять врачей. Думаете, нелогично? Так ведь это высшая чиновничья математика! Считайте сами: врачей становится меньше, при том же самом объёме зарплатного фонда на каждого придётся сумма больше. Одна только маленькая деталька: работать придётся и за того, уволенного, «парня».

Поэтому работа на несколько ставок — это не личное желание некоторых врачей, а жёсткое требование руководства. Главврачам вообще благодать: под соусом такой «оптимизации» можно поувольнять самых строптивых. Это «ерунда», что строптивыми чаще всего почему-то оказываются именно самые высокопрофессиональные специалисты, зато в тщательно прополотом коллективе наступает тишь да гладь, так как остаются самые покорные и безмолвные. Это ничего, что такие работники оказываются зачастую самыми никудышными — это же проблема не главврачей, правда?

Но тут случилась неувязочка: среди молчальников, работающих сверх всяких физических сил, тоже пошло брожение. На «Не нравится – вали!» они вдруг стали не обречённо опускать голову, а класть на стол главврача заявления об увольнении. Начальство потирало руки: ничего, вот сейчас избавимся от последних «возникальщиков» и заживём припеваючи. И тут заявления пошли уже косяком. Врачи стали увольняться целыми отделениями, как, например, в московской ДГКБ им. Святого Владимира, откуда ушла команда специалистов 18-го хирургического отделения сосудистой патологии, или как в петербургской городской больнице №15, где в знак протеста из-за сокращения зарплат массово уволились анестезиологи-реаниматологи.

И уже не только из-за дикой целенаправленной «оптимизации» здравоохранения стали закрываться отделения и больницы, но из-за внезапно возникшего дефицита кадров. Вот буквально на днях в нашем легендарном наукограде Обнинске со 100-тысячным населением по причине отсутствия педиатров был закрыт детский стационар. Теперь больных детишек будут возить за 80 километров в Калугу. И это при том, что в самой Калуге проблема с детскими врачами тоже близка к катастрофической. Родители жалуются, что к педиатру постоянные очереди (в интернете выложено видео столпотворения в детской поликлинике), к ряду узких специалистов люди записываются за месяц и более.

И этот регион отнюдь не исключение. Записаться на приём к врачу стало в любом уголке России иногда просто невыполнимой задачей. Что уж говорить о провинции, вот москвич Виталий описывает свой успешный опыт попадания к врачу: «Я заболел. Четвёртый день на больничном. Меня направили к урологу, но оказалось, что единственный доступный уролог принимает в соседнем районе Текстильщики в филиале №2 поликлиники 109. Дорога на общественном транспорте от филиала №1 (рядом с моим домом) до врача заняла у меня 50 минут в один конец. По меркам России это быстро, и нам вообще повезло, что у нас есть свой уролог, к которому можно попасть. Но всё это ненормально». А столичная жительница Юлия считает, что «50 минут ещё отлично! У нас в 175-ю за 40 км нужно добираться только на такси или на машине. Общественным транспортом два с лишним часа. Родить успеешь...»

Врачи исчезают. Одни уходят на пенсию, другие — в частные клиники, третьи — вообще из профессии, четвёртые, главным образом талантливая молодёжь, едут работать за рубеж. Но в последнее время наметилась совсем уж печальная тенденция: оставшиеся врачи стали умирать прямо на своих рабочих местах. Вот самые последние новости с медицинского «фронта».

В Москве во время выезда к пациенту скончался 38-летний фельдшер «скорой помощи» Евгений Давыдов. По свидетельству коллег и родственников, он работал последнее время с повышенной нагрузкой, а в этот день жаловался администрации на боли в сердце, но его всё равно отправили на вызов, во время которого он и скончался от острой сердечной недостаточности. У Евгения остались жена и семимесячный сын.

После суточного дежурства в Ангарском перинатальном центре от острого коронарного синдрома умерла 50-летняя акушер-гинеколог Оксана Кивлева. На здоровье врач никогда не жаловалась, на очередном медосмотре никаких серьёзных заболеваний у неё не было выявлено. Но работа фактически с двойной нагрузкой оказалась, по-видимому, и для здорового организма чрезмерной.

Больше повезло врачу специализированной кардиологической бригады 14-й подстанции «скорой помощи» Екатеринбурга Алексею. Он, проработав суточную смену, сам распознал у себя симптомы инфаркта. И это — в 36-летнем возрасте! К счастью, коллеги успели его спасти. До этого он уже привычно работал на две ставки и имел 12 суточных смен в месяц.

А вот совсем молодому анестезиологу из городской больницы имени Л.Я. Литвиненко Новоалтайска так не повезло. 28-летний Алексей Тюнин, по данным барнаульского ИА «Банкфакс», в последнее время из-за острой нехватки персонала в больнице, как и другие сотрудники, по-видимому, был переведён на новый режим работы: двое суток работают — одни отдыхают. Напомню, что согласно трудовому праву обычно график выглядит так: сутки рабочие — трое выходные. Такой график, по словам источника информагентства, держался несколько месяцев. Анестезиолог-реаниматолог Тюнин был обнаружен коллегами мёртвым в ординаторской хирургического отделения. Нетрудно подсчитать, что на ставку анестезиолог должен работать 36 часов в неделю, а врач, работающий по схеме двое суток рабочих через один выходной, выходит, трудится 96—120 часов в неделю, то есть работает на 3 ставки.

Замечу, только наивные люди полагают, что на ночном дежурстве врач спит. Это должно быть какое-то супервезучее дежурство, чтобы доктору удалось прикорнуть часа на 2—3, что бывает чрезвычайно редко. Ну и, конечно, напряжённая работа 48 часов подряд без сна и толком без еды. Потом сутки сна — и всё снова и опять. Как рассказывает бывший врач-скоропомощник: «Было дело, сам так пахал. Итог: стал как зомби, затем — срыв и полное выгорание. Плюс болезнь».

Кому нужно, чтобы маленький сын Алексея Тюнина остался сиротой? Родители остались без сына. Жена — без мужа. Пациенты — без врача. Работники больницы — без коллеги. Теперь им придётся работать вообще без выходных? Если они имеют хоть малейшее чувство самосохранения, они рано или поздно уволятся. И наше «оптимизированное» здравоохранение останется у разбитого корыта...

Мария ПАНОВА.

Экспертиза

В «рывок» не верит никто

Гигантский экономический рывок, обещанный властями не далее 2024 года, который якобы позволит России войти в топ-5 крупнейших экономик мира, является не более чем утопией. Опрос профессиональных экспертов, организованный Высшей школой экономики с привлечением десятка отечественных и зарубежных инвестбанков, семи аналитических центров, двух институтов РАН и двух ведущих госкорпораций, показал, что уверовавших в скачкообразный рост в предстоящие годы до темпов выше 3% (то есть выше среднемировых, как обещал Владимир Путин) не обнаружилось. Согласно консенсус-прогнозу, вплоть до 2024 года экономика страны не сможет подняться выше планки 1,8—2%.

ЭКСПЕРТЫ ОТМЕЧАЮТ, что власти угодили в ловушку. При отсутствии внутренних факторов роста ключевым стимулом развития обозначены нацпроекты. Но чтобы их привести в движение, понадобилось повысить налоги, что аукнулось снижением потребительского спроса. Это, на фоне продолжающегося уже пятилетку спада реальных доходов, загоняет российских производителей в тупик: увеличивать производство нет никакого смысла. Возникает замкнутый круг.

«Ключевой ориентир для правительства — старт нацпроектов согласно «майским указам». Но вместо аккумулирования средств для их запуска были задраны налоги, что снизило потенциал инвестирования средств, а также рентабельность компаний. Вдобавок ко всему увеличение фискальной нагрузки на бизнес автоматически ведёт к снижению реальных доходов населения. В первом квартале они снова упали на 2,3%, что, соответственно, сужает внутренний платёжеспособный спрос и лишает производителей дополнительных возможностей для сбыта товаров и услуг, а экономику — роста. В предстоящие годы малореальным представляется увеличение темпов роста выше 1,8—2% в год», — сказал «Правде» Марк Гойхман, руководитель группы аналитиков ООО «ЦАФТ» (Центр аналитики и финансовых технологий).

Власти продолжают делать ставку на экспорт нефти и газа, то есть страна развивается экстенсивным путём.

«По сути сама структура отечественной экономики такова, что можно забыть о темпах развития выше среднемировых. Все «скачки», имевшие место в предыдущие годы, порождались исключительно внешними разовыми факторами, иногда одномоментными, иногда растянутыми во времени (как было с дорожавшей несколько лет нефтью). Но временные обстоятельства на то и ограничены во времени, что они как появляются, так и неожиданно исчезают. Для того чтобы внутренний валовой продукт подрастал динамичными темпами, экономику требуется реформировать: обновлять основные фонды, увеличивать долю высокотехнологичных и наукоёмких производств, создавать благоприятный инвестиционный климат. Заведомо невозможно демонстрировать экономические темпы выше мировых, располагая при этом производительностью труда в два раза ниже среднемирового уровня. В стране создана имитационная модель экономики, которая по определению предполагает создание видимости бурной деятельности и постоянные доклады, отчёты и обещания, каких безумных высот мы в скором времени достигнем», — поделился своим мнением с «Правдой» Алексей Коренев, аналитик ГК «ФИНАМ».

Михаил ЕВСТИГНЕЕВ.

Держись, Донбасс!

Солидарность юных

Подарки, собранные школьниками Подмосковья, доставлены в прифронтовую школу в пос. Золотое-5 (Марьевка).

УЧАЩИЕСЯ подмосковных школ по собственной инициативе собрали книги, тетради и другие канцелярские принадлежности для сверстников из прифронтовой школы в пос. Золотое-5 (Марьевка) (ЛНР). В данном учебном заведении выбиты осколками и простреляны украинскими снайперами практически все окна. Несколько дней назад в стену школы был запущен зажигательный снаряд.

Подарки, а также гуманитарную помощь от КПРФ в Марьевку доставили первый секретарь Компартии ЛНР Игорь Гуменюк и депутат Народного совета ЛНР Олег Попов. Подарки из Подмосковья, собранные активистками «Всероссийского женского союза — «Надежда России», пришли в составе гумконвоя КПРФ. Учащиеся СШ №4 им. Салькова пос. Золотое-5 (Марьевка) горячо благодарны своим сверстникам из России за внимание и участие.

(Соб. инф.).

Валится из рук

На днях в здании главной воздушной гавани страны — аэропорта Шереметьево — был установлен памятник великому русскому поэту Александру Сергеевичу Пушкину. Церемония, в которой принял участие сам министр культуры РФ Мединский, была приурочена к присвоению аэропорту имени нашего национального гения.

А Пушкина спросили?

ВОТ ТОЛЬКО возникает вопрос: а достоин ли российский аэропорт №1 носить его имя? Ведь словно в издёвку над самой этой церемонией прошла она 5 июня, ровно через месяц после потрясшей всю страну самой крупной авиакатастрофы в истории Шереметьева, когда при посадке загорелся и развалился на части пассажирский лайнер SSJ-100, принадлежавший компании «Аэрофлот» и выпущенный другой не менее известной фирмой — концерном «Сухой». В итоге — более 40 погибших пассажиров и почти столько же раненых, доставленных в тот день в больницы Москвы.

Однако на этом беды в Шереметьеве не закончились. Едва успели смолкнуть звуки похоронных мелодий, пришедших на смену грому литавр, сопровождавших накануне решение о присвоении аэропорту Шереметьево имени А.С. Пушкина, как в эту воздушную гавань нагрянула новая беда. Правда, с не столь катастрофическими последствиями и носившая уже не небесное, а абсолютно земное происхождение. С начала июня в Шереметьеве начались постоянные перебои с отправлением и выдачей пассажирам их багажа. Руководство аэропорта выступило с туманным объяснением о неких «технических сложностях», которые планируется устранить до конца(!) июня, хотя при ближайшем рассмотрении проблемы выяснилось, что техника здесь абсолютно ни при чём. На деле в главном аэропорту российской столицы оказались попросту не готовы к наплыву пассажиров. Что совершенно удивительно: ведь не могли же в Шереметьеве не знать о том, что начинается сезон отпусков, а, следовательно, пассажиропоток во всех направлениях значительно возрастёт!

Однако объясняется всё довольно просто: так, газеты «Ведомости» и «Коммерсант» на днях писали, что задержки с обслуживанием багажа связаны с... дефицитом грузчиков у компании «Шереметьево хэндлинг». Раньше багаж своих пассажиров обрабатывала авиакомпания «Аэрофлот», чьи рейсы составляют 78,5% пассажиропотока в Шереметьево. А когда год назад открылся новый терминал В, багаж стала обрабатывать «Шереметьево хэндлинг», на 100% принадлежащая аэропорту. Ещё тогда надо было набрать грузчиков, но аэропорт не успел этого сделать, рассказали собеседники «Ведомостей». Для бесперебойной доставки багажа из самолётов в зал ожидания требуются ещё 250 грузчиков, уточняли в свою очередь источники «Коммерсанта». В аэропорту не стали с этим спорить, а фактически подтвердили. «С пиковым ростом перевозок аэропорт стал испытывать дефицит кадров, объявлен набор 250 грузчиков, ведётся перераспределение производственных ресурсов», — сообщил «Ведомостям» представитель Шереметьева. Нужно много грузчиков, причём их необходимо обучить, а в Шереметьеве зарплаты ниже, чем те, которые платил «Аэрофлот» или платят другие аэропорты Москвы, сказали изданию источники сразу в трёх авиакомпаниях.

Вообще всё это выглядит более чем странно и наводит на вполне обоснованную мысль: явно не обошлось тут без чьих-то очевидных коммерческих интересов...

А в результате всей этой «бурной деятельности» мыкаются несчастные пассажиры в Шереметьеве, не зная, когда получат свой багаж и получат ли вообще. В особенности последнее относится к категории транзитных пассажиров: представьте, что человек, прилетевший в Шереметьево, транзитом должен отправиться дальше по какому-либо маршруту в условный Новосибирск или Челябинск. И полетит такой пассажир дальше без своего багажа, получив в Шереметьеве лишь туманные заверения в том, что этот самый багаж проследует за ним тем же маршрутом при первой же возможности. При этом человеку никто не сможет объяснить, как он будет свой багаж получать, какие для этого понадобятся документы и будет ли у этого багажа вообще какое-то сопроводительное уведомление.

Но, как говорится, в своих «родных пенатах» худо-бедно, раньше или позже разобраться с такой ситуацией всё же, наверное, получится. А вот как быть пассажирам с «багажно-зависшими» международными рейсами? Когда получит свой багаж пассажир, летящий в условный Рим, Дели или Буэнос-Айрес, и как вся эта багажная коллизия будет решаться в конечном пункте следования? И главное: на основании какого уже законодательства?

Вот такой, извините за выражение, бардак царит в российской воздушной гавани №1. И открытие там в это самое время памятника Пушкину, чьё 220-летие со дня рождения, кстати, также отмечалось на днях, выглядит настоящим кощунством. Ведь сама эта акция заставляет вновь вспомнить о вековой чисто российской черте — умении властей пускать пыль в глаза собственному народу, чтобы хоть как-то попытаться отвлечь от самых насущных проблем. Хотя вряд ли, даже любуясь вновь установленным памятником Пушкину, пассажиры аэропорта Шереметьево смогут забыть об этих самых своих проблемах.

И наверняка задумаются вместе с автором этих строк: а достоин ли аэропорт носить имя великого Пушкина? Кажется, была бы возможность спросить об этом самого поэта, то в ответ можно было бы получить язвительную эпиграмму на указанную тему. В самых, без сомнения, хлёстких и типично пушкинских выражениях...

Всеволод НАДЕЖДИН.

Вести с Украины

Единственный источник — печатный станок

В предыдущем номере «Правда» рассказывала о серьёзных и хронических проблемах, парализующих украинскую угольную отрасль. В частности, западного региона страны — шахт Львовской области.

НО НЕ МЕНЕЕ острая ситуация по всей стране в целом. Так, на шахте «Центральная» города Дзержинска (после его захвата украинскими военными бывший населённый пункт ДНР «декоммунизирован» в Торецк) произошла авария с гибелью одного шахтёра.

По сообщению украинской Госслужбы по чрезвычайным ситуациям, ЧП произошло 14 июня около 21.00, когда на горизонте 1146 м на участке №42 произошёл внезапный выброс угольно-газовой смеси с обвалом породы. Из двух шахтёров, находившихся на аварийном участке, одному удалось самостоятельно выбраться из-под обвала. В 3.15 спасатели нашли тело горняка 1983 года рождения, которого завалило рухнувшей породой. Всего в шахте в момент аварии трудилось 119 горняков, работа была приостановлена, а людей экстренно подняли на поверхность.

Стоит напомнить, что за два дня до этого, 12 июня, на одной из шахт шахтоуправления Красноармейское (после переименования — Покровское) в результате двух ЧП за день погибли два человека: горнорабочий очистного забоя и машинист подземных установок.

На минувшей неделе появилась информация, что правительство Украины по согласованию с уже новым президентом включило станок по печатанию гривен. Было решено, что эмиссия национальных денег — меньшая беда, чем огромные невыплаты заработной платы населению и в первую очередь шахтёрам.

К новому витку напряжённости привели забастовки горняков, особенно во Львовской области. От голодовок шахтёры перешли к более радикальным мерам: в знак протеста начали перекрывать автодороги федерального значения. Их поддерживает население во всё новых регионах. Забастовки могут принять общенациональный характер, так как суммарные долги горнякам уже превысили один миллиард гривен.

Власти не выполнили своих же обещаний по возвращению долгов шахтёрам, ибо у правительства на выплату таких денег нет. Новый президент Украины уже дважды поднимал вопрос о возвращении долгов населению на Совете безопасности, для чего вызывал на его заседание ключевых членов правительства. Тем не менее другого выхода, нежели включить печатный станок, видимо, найдено не было.

ПОМИМО прочего, экономика Украины критически нуждается в энергоносителях, в частности в угле. Но своего угля катастрофически не хватает. Только за первые пять месяцев государство импортировало более 9 миллионов тонн «чёрного» топлива на сумму 1,27 миллиарда долларов. Крупнейшими его поставщиками являются Россия, Казахстан и даже США (!).

Самая большая доля импорта антрацита, каменного и коксующегося угля приходится на Российскую Федерацию, и обходится его приобретение для Украины наиболее дёшево, особенно по сравнению с ценами на уголь из США.

Тем не менее американские компании продолжают рассчитывать на долговременные поставки своего продукта. Контракты заключены с такими условиями, что украинская сторона не может отказаться от американских поставок угля, даже если очень захочет. Суммы штрафов за расторжение договоров тут же достигнут огромных размеров. О данных обстоятельствах президенту Зеленскому сообщили на совещании Совбеза, что страшно его удивило, и он отдал распоряжение доложить, кто от Украины принимал решение заключать такие «кабальные» для государства контракты.

Параллельно, в силу разных обстоятельств, добыча угля государственными предприятиями Украины в период с 2014 года сократилась на 47%. В обратной «прогрессии» росли и невыплаты зарплат шахтёрам. Что в итоге и вынудило их приостановить работу.

В случае если часть долгов горнякам вернут за счёт эмиссии, следует ожидать очередного витка инфляции и обесценивания гривны.

* * *

На 19 июня в Минске назначен очередной раунд переговоров трёхсторонней контактной группы с целью достичь перемирия в Донбассе.

В это время на линии разграничения наблюдается значительное обострение противостояния, начавшееся примерно неделю назад. Суммарные потери по линии фронта достигают сотни убитых и раненых.

БЕЗ ЗАЗРЕНИЯ совести украинские вояки обстреливают дома мирных жителей. Так, в посёлке Гольмовский в пригороде Горловки, где были зафиксированы очередные попадания в жилые дома, снаряды артиллеристов ВСУ попали в один дом дважды за 3 дня. В результате огня карателей в тридцатиградусную жару во многих посёлках люди остались без электричества.

Из управления Народной милиции ДНР сообщают, что украинские каратели (по-другому их трудно назвать) из 24-й бригады под командованием военного преступника Гудзя продолжают терроризировать жителей н.п. Александровка.

Так, 14 июня в результате прямого попадания мины калибра 82 мм повреждён жилой дом по ул. Горького, 10, множественные осколочные ранения получила хозяйка дома, 1943 года рождения, которую оперативно доставили в 14-ю городскую больницу Донецка и провели необходимую операцию. Также в результате попадания мины в районе дома №8 по ул. Левченко получил минно-взрывную травму и осколочное ранение правого бедра мужчина 1961 года рождения, который тоже был доставлен в больницу.

Как сообщают из Народной милиции ЛНР, при обстрелах населённых пунктов на территории республики украинские вояки применяют миномёты калибра 82 мм, гранатомёты различных видов, вооружение БМП, крупнокалиберное и стрелковое оружие. Всего по территории республики было выпущено более двухсот боеприпасов. После одного из обстрелов, который вёлся 13 июня по населённому пункту Золотое-5, зафиксированы попадания в несколько жилых домов, один из которых был уничтожен полностью. Помимо того пострадала местная школа №4 — как раз в тот день, когда школьники готовились к своему выпускному вечеру. Его они не забудут никогда.

Местные жители, чьи дома пострадали от разрывов мин, жалуются, что не было ещё такого дня, чтобы они не подвергались обстрелам. А с приходом к власти Зеленского обстрелы только усилились.

На дебальцевском направлении обстрелам подверглись районы населённых пунктов Лозовое и Нижнее Лозовое. Стало известно, что приказы на открытие огня отдавали военные преступники, командиры батальонов 30-й механизированной бригады Кибальников, Виник и Куликовский.

ВОЗВРАЩАЯСЬ к ситуации в ДНР, стоит отметить, что здесь интенсивность обстрелов со стороны ВСУ возрастает за счёт более активного применения тяжёлого вооружения. Впервые в этом году зафиксировано использование артиллерии калибра 152 мм. Приказы на открытие огня отдавал лично командующий так называемой ООС Сырский, который открыто заявил, что вооружённым силам, расположенным на передовой, не запрещено вести огонь.

Всего за прошедшую неделю зафиксировано 125 обстрелов по районам 22 населённых пунктов республики с применением артиллерии, миномётов, ПТРК, вооружения БМП, зенитных установок, гранатомётов, крупнокалиберных пулемётов и стрелкового оружия.

В.М.Т.

Без крови

В Молдавии преодолён острый политический кризис

Как уже писала «Правда», двоевластие в республике, возникшее вследствие трёхмесячной недееспособности избранного в феврале парламента, серьёзно обеспокоило и политический класс Молдавии, и внешних игроков на молдавском поле. По мнению молдавских коммунистов, дальнейшее развитие двоевластия могло привести к непредсказуемым последствиям для будущего страны, вплоть до утраты независимости и суверенитета. Официальные власти России, США и Евросоюза впервые за последние десятилетия пришли к единому мнению по поводу событий в Кишинёве. Они стали на сторону новых властей, призывая к спокойствию и переговорам всех участников опасного конфликта.

ПРЕЖДЕ ВСЕГО этот призыв был адресован Демократической партии Молдовы (ДПМ) всесильного олигарха Владимира Плахотнюка, которая приступила к формированию проплаченных уличных протестов, они становились всё более агрессивными и требовали от новых властей адекватной реакции. На минувшее воскресенье был назначен марш сторонников ДПМ. События становились угрожающими.

В минувшую пятницу состоялось заседание Центрального политсовета Демпартии. При этом офис ДПМ на четверть часа посетил посол США в Кишинёве Дерек Хаган. Что он там точно сказал, пока неизвестно, однако на состоявшемся по итогам мероприятия брифинге заместитель председателя ДПМ Владимир Чеботарь объявил о решении Демпартии отказаться от власти путём отставки правительства (имеется в виду старое правительство Павла Филипа). Было заявлено, что ДПМ возвращается в парламент для работы в качестве оппозиционной силы.

В то же время было подчёркнуто, что, пока есть решения действующего Конституционного суда, назначенное правительство будет незаконным, а служащие государственных структур не смогут на законных основаниях выполнять решения такого правительства и окажутся в ситуации юридического риска. Однако мгновенно последовало решение Конституционного суда, который аннулировал свои постановления от 7—9 июня, послужившие поводом для острого политического кризиса. Речь идёт о четырёх решениях от 7 и 8 июня о необходимости распустить парламент и признании решений парламентского большинства нелегитимными, а также о двух заключениях КС, принятых 9 июня: о прекращении полномочий президента страны Игоря Додона и временном исполнении его обязанностей экс-премьером П. Филипом.

Сразу же начались первые отставки министров. Правящая теперь уже без препятствий коалиция Партии социалистов Республики Молдова (ПСРМ) и блока правых партий ACUM («Сегодня») объявила об отмене марша своих сторонников. Полиция перешла на сторону новых властей. 25 прокуроров республики не подписали обращения контролируемой В. Плахотнюком прокуратуры к международным структурам, в котором речь шла об «аполитичности» прокуратуры и о её «служении Гражданину». Сам олигарх сбежал из страны сначала в Одессу, а потом в США. По версии его однопартийцев, «навестить родственников».

Итак, противостояние в Молдавии закончилось. Новые власти сделали жёсткое заявление в адрес Конституционного суда, который неоднократно в последние годы буквально ставил республику с ног на голову, принимая решения, взрывающие общество. Судей пока призвали уйти в отставку. Но вряд ли последуют более крутые меры и к судьям, и к другим зачинщикам двоевластия.

Многие наблюдатели указывают на очень важную особенность молдавских политических битв не только последнего периода. Все они проходили на очень высоком градусе накала, но практически бескровно. Хотя в Молдавии ровно десять лет назад прошёл один из первых на территории бывшего СССР «майданов», перевернувший власть в стране, но при этом ничего похожего на более поздние кровавые события на Украине не наблюдалось. За последнее десятилетие Молдавия пережила несколько тяжёлых политических кризисов, существует она в условиях расколотого примерно пополам общества — сторонников Запада и Востока, но при этом никакой гражданской войны, никаких разрушений и смертей, никакого дележа территории.

В этом смысле мудрость маленького народа, пережившего в 1990-х годах и гражданскую войну, и раскол страны, а потом и удушающие объятия олигархов, внушает уважение.

Лев ЛЕОНОВ,
соб. корр. «Правды».
г. Кишинёв.

Сообщает Синьхуа

Программа «Здоровый океан»

НАУЧНО-ИССЛЕДОВАТЕЛЬСКИЙ центр океанографии при Китайской академии наук дал старт совместной исследовательской экспедиции «Здоровый океан» (*на снимке*). В её состав вошли четыре научных судна КНР: «Чуансинь-1», «Чуансинь-2», «Кэсюэ-3» и «Шиянь-2». Они одновременно отправились из портов Яньтай, Циндао и Гуанчжоу для проведения комплексного междисциплинарного мониторинга состояния акваторий Бохайского залива, Жёлтого моря, устья рек Янцзы и Чжуцзян. В ходе миссии учёные соберут данные, необходимые для исследования экологического ущерба, разработки морских ресурсов и продвижения программы «Здоровый океан» для прибрежных районов.

Аэропорт в поднебесье

АЭРОПОРТ ГЕСАР, который после открытия в сентябре нынешнего года в Гардзе-Тибетском автономном округе провинции Сычуань на юго-западе Китая станет уже третьим горным аэропортом этого округа, испытан в тестовом режиме — принял первый пассажирский самолёт Airbus A319. В рамках испытаний была проверена работа всех ключевых инфраструктурных технических систем.

Строительство аэропорта на высоте 4068 метров началось летом 2017-го. И уже в нынешнем году намечено запустить два авиамаршрута, которые соединят аэропорт города Чунцин и столицу Сычуани город Чэнду. Благодаря этому время перелёта между ними по сравнению с автомобильной поездкой сократится на восемь часов.

Швейцарские женщины протестуют против неравенства

Десятки тысяч женщин в Швейцарии не вышли в пятницу, 14 июня, на работу, чтобы участвовать в манифестациях против гендерного неравенства в оплате труда, домашнего насилия и непропорционально низкого представительства в органах власти.

ИНИЦИИРОВАННАЯ профсоюзами акция, получившая название «Женская забастовка», прошла в Берне, Цюрихе, Женеве, Лозанне, Базеле, Сьоне, Невшателе и других городах страны.

Вот что написала об этом событии журналистка французской газеты «Фигаро» Софиан Зайдзуне: «Хотя Конституция гарантирует «равную оплату за равный труд», на практике дело обстоит, увы, не так.

Оснований для претензий у представительниц прекрасного пола хватает. Несмотря на принятый в 1996 году закон о борьбе против дискриминации и сексуальных домогательств на работе, женщины и мужчины до сих пор не равны на производстве. По данным Федеральной службы статистики, швейцарские женщины зарабатывают в среднем на 16,7% — 19,6% меньше, чем мужчины, и 43% этой разницы нельзя объяснить объективными факторами, такими, как уровень подготовки или стаж работы. В 2016 году только 41% женщин работали полный рабочий день, по сравнению с 82,4% мужчин.

Женщины также недостаточно представлены в политике, начиная с двух палат Федерального собрания: они занимают только 63 места из 200 в Национальном совете и 6 из 46 в Совете кантонов», — сообщает автор публикации.

«На самом деле, чтобы чего-то добиться, нам следует положить конец затянувшимся обсуждениям в парламенте и принять более радикальные меры, — цитирует автор статьи Анну Дарбелле, члена сообщества «Женщины Вале». — С политической точки зрения, в последние годы палаты Федерального собрания не приняли такие важные вещи, как отпуск по уходу за ребёнком отцу, обязательный контроль и санкции за неравенство в оплате труда...».

«Город Лозанна, похоже, уже осознал свою роль: за два дня до забастовки муниципалитет объявил о мерах по обеспечению большего равенства в различных сферах, включая оплату труда», — резюмирует журналистка.

Любовь БОРИСОВА.

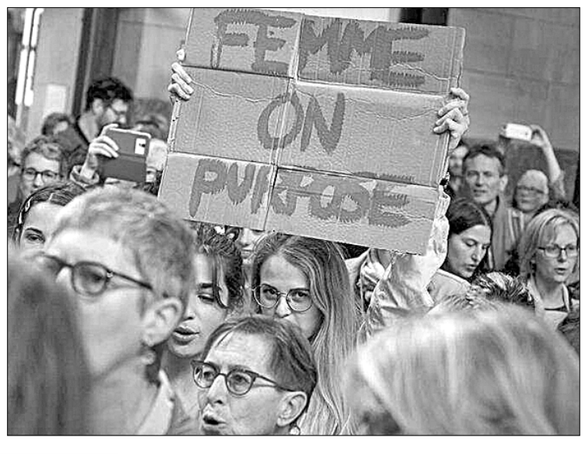

Автогиганты бегут из Великобритании

Американская автомобилестроительная компания «Форд» собирается закрыть в следующем году свой завод по производству двигателей в Бридженде на юге Уэльса. Ликвидация предприятия приведёт к потере 1700 рабочих мест и, по мнению британских профсоюзов, нанесёт реальный удар по экономике и населению города-графства.

НЕСКОЛЬКО месяцев назад корпорация объявила о намерении реорганизовать бизнес в Европе. Причиной такого решения послужили проблемы, связанные с ужесточением законодательства в странах Старого Света, а также неопределённость на рынке, вызванная предстоящим брекзитом.

Впрочем, «Форд» далеко не первый производитель, сворачивающий производственную деятельность в Соединённом Королевстве. В феврале японский автогигант «Хонда» сообщил о закрытии в 2021 году завода в Суиндоне на юго-западе Англии — своего единственного, кстати, предприятия на территории Евросоюза. Вследствие этого перспектива лишиться работы грозит 3500 человек. Чуть ранее «Ниссан», ещё один из ведущих автопроизводителей Страны восходящего солнца, отказался от планов по выпуску кроссоверов X-Trail на заводе в английском Сандерленде.

Елена МОРОЗОВА.

Пульс планеты

● *ВАШИНГТОН.* **Президент США Дональд Трамп заявил, что рассматривает возможность переброски большего количества американских войск из Германии в Польшу, нуждающуюся в этом «для подавления потенциальной агрессии со стороны России». Принимая польского лидера Анджея Дуду в Овальном кабинете, Трамп подчеркнул своё желание усилить военное присутствие США в этой восточноевропейской стране, не планируя при этом присылать в Старый Свет дополнительный контингент. Между тем в рамках операций НАТО в Польше уже находятся более 5000 американских солдат.**

● *МАНАГУА.* **В соответствии с законом об амнистии, принятым парламентом Никарагуа в начале июня, на свободу отпущены 50 политзаключённых. Их отпустили при условии отказа от дальнейшего участия в антиправительственных выступлениях. Амнистия, на которую власти решились в стремлении достичь в стране социальной стабильности и примирения, коснулась участников столкновений, вспыхнувших в апреле прошлого года после того, как президент Даниэль Ортега объявил о сокращении социальной помощи.**

● *БРЮССЕЛЬ.* **В связи с дефицитом бюджета и чрезмерным госдолгом (свыше 132% ВВП) Еврокомиссия рекомендовала начать дисциплинарную процедуру против Италии. Речь идёт об ужесточении контроля со стороны Брюсселя за государственными тратами и заимствованиями, а также установлении чётких финансовых рамок, которые ограничат действия национального правительства. Принятие окончательного решения по процедуре ожидается на июльском заседании комитета ЕС по экономике и финансам. В случае неблагоприятного для Рима развития событий стране грозит штраф в размере 1% ВВП, блокировка для неё структурных фондов и доступа к Банку европейских инвестиций.**

● *БРАЗИЛИА.* **Верховный суд Бразилии официально признал гомофобию и трансфобию преступлениями, подобными расизму. Однополые браки в стране законны, но ЛГБТ-сообщество по-прежнему считает её опасной для геев. Глава государства Жаир Болсонару известен своими гомофобными и женоненавистническими заявлениями. К тому же в Бразилии есть большая евангелическая община, негативно относящаяся к сексменьшинствам.**

(По сообщениям информагентств подготовила Алёна ДУНАЕВА).

В фокусе — Центральная Азия

Смертельные риски лёгких денег

Зарубежные кредиторы Киргизии требуют увеличить тарифы и в целом начать осуществление мер жёсткой экономии. Нестабильная ситуация в экономике может подтолкнуть власти к принятию этих условий, что грозит республике углублением кризиса и дальнейшим обнищанием населения.

ПОМОЩЬ В ОБМЕН на неолиберальные реформы. Последствия этой стратегии западных доноров испытали на себе десятки стран мира. В их числе была и Киргизия. Программы приватизации 1990-х годов, финансируемые Международным валютным фондом и Всемирным банком, лишили страну крупнейших промышленных предприятий и погрузили её в глубокий кризис, не преодолённый до сегодняшнего дня.

Однако уроков из прошлого руководство Киргизии не извлекло. Оно продолжает сотрудничать с кредитными организациями, не соизмеряя краткосрочную и сомнительную выгоду от денежных траншей с долговременными последствиями для всего общества. Не так давно в республике работала группа экспертов МВФ во главе с замначальника отдела департамента Ближнего Востока и Центральной Азии Кристианом Жосом. Гости провели переговоры с членами правительства и главой национального банка Киргизии Толкунбеком Абдыгуловым. По итогам визита представители финансового института опубликовали рекомендации, фактически являющиеся условиями для новых программ помощи.

Эксперты МВФ предупреждают, что впереди экономику страны ждут непростые времена. В частности, по их данным, после 2023 года резко сократится добыча золота на крупнейшем месторождении Кумтор. А поскольку на продажу благородного металла приходится 38 процентов всего киргизского экспорта, заменить эту потерю будет нечем. Что касается денежных переводов от трудовых мигрантов — другого важного источника доходов, то они, считают в МВФ, подвержены «внешним экономическим и политическим шокам». В связи с этим Бишкеку настоятельно рекомендуют провести ряд реформ, главная цель которых — упрочение макроэкономической стабильности и сдерживание дефицита бюджета на уровне 2,5 процента ВВП. Эксперты валютного фонда утверждают, что этого нельзя добиться без усиления роли частного сектора, значительного сокращения налоговых льгот и доли фонда оплаты труда в государственном секторе. Кроме того, ключевой мерой называется повышение тарифов на электроэнергию. По словам Жоса, это позволит Киргизии задействовать неиспользуемый потенциал и ввести новые энергетические мощности. А чтобы рост тарифов не вызвал общественного недовольства, благодетели из МВФ советуют властям вести активную информационную политику, делая упор на то, что низкие тарифы выгодны прежде всего богатым слоям населения.

Судя по всему, эта политика уже началась. Недавно «Азаттык» — киргизское подразделение «Радио Свобода» — разместило материал под бесхитростным названием «Дешёвый свет — самообман. Почему в Киргизстане нужно повысить цены на электричество». В нём утверждается, что низкие тарифы вынуждают энергокомпании брать иностранные кредиты на модернизацию отрасли, а расплачиваться за долги приходится всем гражданам через налоги. И вообще, заявляют авторы, жители страны тратят слишком много электроэнергии, а повышение тарифов научит их экономить. Стоит ли удивляться, что материал был опубликован при поддержке Агентства США по международному развитию (ЮСАИД) и Всемирного банка?

Напомним, что в настоящее время население платит 0,77 сома за 1 кВт-ч электроэнергии (0,71 руб.), однако при достижении месячного лимита в 700 кВт-ч тариф возрастает до 2,16 сома (2 руб.). Небытовые потребители, включая бюджетные организации, оплачивают по 2,24 сома (2,1 руб.) за 1 кВт-ч вне зависимости от количества использованной электроэнергии. По сравнению с другими постсоветскими странами это, конечно, мало. Однако нужно учитывать ряд других факторов. Во-первых, почти всё электричество в Киргизии вырабатывается на гидроэлектростанциях и имеет сравнительно низкую себестоимость. Во-вторых, доходы населения в республике ниже, чем на всём постсоветском пространстве, за исключением Таджикистана. В-третьих, энергосектор неоднократно становился ареной громких коррупционных скандалов. Это приводит к тому, что идея повышения тарифов в стране крайне непопулярна и граждане страны требуют в первую очередь избавить отрасль от хищений.

Правительство Киргизии, очевидно, колеблется. С одной стороны, его привлекает перспектива получения многомиллионных траншей от МВФ. С другой — оно опасается негативного общественного резонанса. Эти сомнения выразились в недавнем заявлении первого вице-премьер-министра Кубатбека Боронова. Выступая перед депутатами парламента, он сообщил, что из-за низких тарифов энергетика находится «в плачевном состоянии». «Правительство ставит перед собой задачу провести тарифную реформу», — продолжил Боронов. Далее последовал довольно странный вывод. По словам вице-премьера, тарифы будут пересмотрены уже в нынешнем году, но это не значит, что они вырастут.

Если же электроэнергия в Киргизии всё-таки подорожает, это, вопреки елейным посулам западных экспертов, может привести к резкому обострению кризиса. По итогам первого квартала текущего года ситуация в экономике внушает тревогу. Производство основных видов промышленной продукции сократилось. Так, выпуск нефтепродуктов упал почти на 50, текстильных изделий — на 11, пищевых продуктов — на 8 процентов в годовом исчислении. Внешнеторговый оборот снизился на 11 процентов. Власти же вместо развития промышленности и сельского хозяйства предпочитают обращаться к кредиторам за лёгкими деньгами. Однако эта «лёгкость» может уже в ближайшем будущем обернуться большими проблемами.

Сергей КОЖЕМЯКИН,
соб. корр. «Правды».
г. Бишкек.

В борьбе за души и умы

При чём тут белорусский народ?

«Правда» уже писала о попытках подменить историческое родство белорусов и русских вымыслами об их многовековой вражде («Ампутация памяти» и «Фальсификат вместо истории», №№ за 9—12 ноября 2018 года и 26—27 марта 2019 года). Справедливо отмечалось, что в этой кампании наряду с национал-«демократами» принимают участие сотрудники Института истории Национальной академии наук и ряда других научных учреждений республики. Разговор, начатый газетой, требует продолжения. Потому что неизвестным для читателей и широкой общественности остаётся одно из главных направлений этой неблаговидной кампании. Стараясь доказать, что белорусы ближе к полякам, чем к русским, её организаторы используют события Польского восстания 1863—1864 годов и его главного «героя» Константина (Кастуся) Калиновского, которого представляют «борцом за интересы белорусского народа».

ТРУДНО найти «демократическое» издание, которое не публиковало бы хвалебные статьи о Калиновском. Это один из самых почитаемых исторических деятелей в Республике Беларусь. Его «жизненному подвигу» посвящены даже опера и балет. А уж «почётных» наименований, которыми некоторые историки и публицисты награждают «великого белоруса» Викентия Константина (Кастуся) Калиновского, не счесть. И «выдающийся сын белорусского народа», и «основатель белорусского революционного демократизма», и «яркий политический деятель и публицист»...

В учебнике белорусской литературы для 9-х классов, изданном в 2011 году, читаем (все цитаты даются в переводе на русский. — **Е.П.**): «22 марта — День памяти национального героя Беларуси. Его имя золотыми буквами сияет в нашей истории». Поток восхвалений в адрес Калиновского не иссякает. Однако эпитеты о его «белорусскости» — плод воображения. Нигде нет документальных подтверждений того, что он ратовал за свободу Белоруссии или предлагал решить проблему белорусского народа как самостоятельного этноса, а не пушечного мяса для Польши.

В действительности Калиновский боролся за самостоятельный путь решения польского вопроса на землях Литвы и Белоруссии. Он предлагал наделить белорусских крестьян землёй и таким образом превратить их в защитников Польши. Эта идея красной нитью проходит через все его работы и призывы.

Идеологема мировоззрения Константина Калиновского, его политическая кредо и политическая позиция Литовского провинциального комитета (ЛПК), который он возглавил, изложены в статье газеты «Choragiew swobody» («Знамя свободы») за 1863 год, представлявшей собой официальный орган ЛПК (перевод с польского): «...Литовский провинциальный комитет... призывая к единству действий все без исключения слои польского общества во имя свободы и независимости... не сомневается в том, что тем самым он выражает всеобщие стремления и единодушные требования всей страны. Акт раскаяния Польши, возрождающейся после почти векового заслуженного покаяния, должен выразиться не в парламентском фехтовании... но лишь в действии... Везде, где национальный траур... грозно обозначил границы польской земли, нас объединяет солидарность принципа и цели... Русский народ содрогается, видя нашу вековую обиду...»

Национальную принадлежность восстания Константин Калиновский и его единомышленники чётко определили в «Манифесте польского правительства» от 1 февраля 1863 года. В тексте манифеста на литовском языке говорится: «Польское правительство передаёт помещичьим и государственным крестьянам навечно без выкупа и платежей землю, которой они до сих пор владели, а все законы русского правительства отменяет, ибо эта земля польская, а не русская...» В польскоязычном варианте мысль о польском характере восстания звучит так: «За это крестьяне должны, как шляхта, оборонять край польский, гражданами которого с сегодняшнего дня они являются». Не случайно текста манифеста на белорусском языке вообще не было.

Характерно личное обращение Константина Калиновского «К польским солдатам, отбившимся от своих отрядов»: «Мужество и храбрость польских солдат вызвали в общественном мнении Европы убеждение в том, что Польша должна существовать, что поляки — это народ, достойный быть независимым от Москвы». Где тут, даже через микроскоп, увидишь «руководителя белорусского восстания»?

Или возьмём заявление Литовского провинциального комитета (его иногда называли Временным Провинциальным Правительством в Литве и Белоруссии). Оно рассчитано только на польское население: «Братья! Королевство восстало — наши везде бьют москалей! Кровь, которая льётся за Нёманом, призывает нас к оружию! Ведь и для нас приближается час борьбы с захватчиками за наши священные права, за нашу свободу!..»

И, наконец, вчитаемся в слова присяги повстанцев 1863 года: «Присягаем во имя Пресвятой Троицы и клянёмся на ранах Христа, что нашей родине Польше будем служить верно и исполнять, во имя того же отечества Польши, все приказания, предписанные нам начальниками, распоряжений же грабительского Московского правительства слушать не будем, и, насколько возможностей и сил хватит, мы обязуемся помогать польскому войску и повстанцам...»

Факты свидетельствуют: это было польское восстание против России, и Калиновский был польским националистом, сражавшимся за воссоздание Речи Посполитой «от можа до можа» (от моря до моря). Называть восстание белорусским — предел исторической безграмотности или, будем до конца объективными, политического мошенничества. Белорусский народ не поддержал польское восстание. Наоборот, выступил против, не присоединяясь к повстанцам либо оказывая им активное сопротивление.

Для расправы над «непослушными белорусами» восставшие создали специальные группы жандармов-вешателей и кинжальщиков. Зверствам их не было предела. На границе Гродненской и Ковенской губерний они схватили десять местных старообрядцев. Над ними долго издевались, выкололи глаза, а затем развешали на деревьях для устрашения местных жителей. Зачастую вешали или вырезали белорусских крестьян и православных священников, подвергая их мучительным издевательствам, вместе с жёнами. В Виленском Пречистенском соборе сохранились доски с именами 349 жертв террора польских повстанцев. Общее же число убитых так до конца и не известно. Разные исследователи называют цифру от 600 до 2 тысяч человек. И это всего за несколько месяцев!

«Вина» большинства казнённых белорусов состояла в том, что они не хотели сражаться за восстановление «великой Польши». Польский пан был для них самым ненавистным человеком. Вот что писал известный этнограф Павел Шейн об отношении белорусских крестьян к панам: «Поляков не любят вообще, помещиков же польских просто ненавидят. В каждом поляке им представляется пан или управитель пана, которые их постоянно преследовали и угнетали».

УДИВИТЕЛЬНО ЛИ, что царские власти не испытывали недостатка в добровольных помощниках? Во многих белорусских сельских обществах в отряды местной самообороны записалось едва ли не всё мужское население. Польские повстанцы боялись белорусских крестьян больше, чем царских войск. За смелые и решительные действия 300 крестьян белорусских земель были награждены золотыми медалями «За храбрость». Серебряными медалями «За усердие» были награждены 500 местных сельских жителей, 1000 человек получили «наградные листы».

В «братском» письме командиру повстанческого отряда Феликсу Вислоуху один из руководителей восстания Владислав Малаховский пишет: «Потом одновременно вспыхнуло восстание в Могилёвской и Витебской губерниях, но длилось также недолго; народ, всеми средствами подстрекаемый властями, был для него наибольшим препятствием».

Какой ещё аргумент нужен белорусским псевдоисторикам, которые усиленно ищут «политический компонент независимости Беларуси» в Польском восстании 1863—1864 годов, если даже ближайший сподвижник Константина Калиновского считал белорусский народ главным препятствием этого восстания?

Вся доказательная база его борьбы за независимость Белоруссии строится на фантазиях, домыслах, а иногда и на откровенной лжи. Возьмём, к примеру, «Pisma z pod szubienicy Konstantego Kalinowskiego» («Письма из-под виселицы»). Первым, кто в начале 1980-х годов нашёл оригинал «Писем из-под виселицы» Константина Калиновского, был белорусский исследователь Владимир Казберук. Это были отрывки фраз, написанных мелким почерком на 1/4 части листа папиросной бумаги («аркуша»), сложенной в виде почтовой марки. Казберук прямо говорит, что названия «Письма из-под виселицы» и стихотворения «Марыська Чарнаброўка» в тексте не было.

А то, что нам сегодня показывают в виде духовного наследия «белорусского революционера», — явный вымысел, который в 1867 году был напечатан в Париже в первом томе книги Агатона Гиллера «История восстания народа польского в 1861—1864 гг.». Вероятнее всего, в создании «труда» Константина Калиновского, изложенного почти на десяти страницах, приняли активное участие эмигрировавшие во Францию сподвижники Калиновского, которые и придумали эти «письма...».

Такими же современными фальшивками являются «рассказы» про «Мужицкую правду», которая изначально формировалась на польском языке, а потом переводилась на белорусский латинским алфавитом с массой полонизмов и издавалась коллективом авторов — Константином Калиновским, Феликсом Рожанским, Валерием Врублевским, по некоторым сведениям, — и Станиславом Сонгиным. Данных о том, что тексты «Мужицкой правды» писал лично Константин Калиновский, нет. Уместно отметить, что обращение польских националистов через газету к белорусским крестьянам, по словам очевидцев, совершенно не пользовалось у тех популярностью. Знакомясь с сохранившимися номерами «Мужицкой правды», неангажированный читатель понимает несуразность попыток увязать эти пропагандистские листовки с борьбой за интересы белорусов.

КАК получилось, что ярый польский националист Wincenty Konstanty Kalinowski стал историческим символом независимой Белоруссии — «Кастусём Каліноўскім»? Ответ кроется в особенностях политической обстановки начала XX века. Белорусское национально-освободительное движение в то время «приватизировала» католическая интеллигенция. Одной из главных её целей было «создание» белорусских национальных героев, которые стали бы символами «революционной борьбы белорусов против российских властей». Константин Калиновский, будучи уроженцем белорусских земель, своей яростной борьбой с царским самодержавием заслужил право играть эту роль. Судя по всему, немаловажное значение имело цивилизационное единство Калиновского и тогдашних белорусских революционеров, их принадлежность к западно-христианской цивилизации. То, что он являлся этническим поляком и его девизом были слова: «Польское дело — это наше дело», никого не смущало.

Формировать из Константина Калиновского образ борца за свободу белорусов начал Вацлав Ластовский. Член (с 1902 года) Польской социалистической партии в Литве, откровенный русофоб, один из руководителей Рады БНР, объявившей о разрыве отношений с Россией, он «изобрёл» особую кривскую расу и противопоставил белорусов и русских не только по национальному, но и по расовому признаку. В статье «Памяти справедливого» (1916 год), присвоив Константину Калиновскому звание борца за свободу белорусов, Ластовский дал ему имя «Кастусь».

Надо признать, что определённую роль сыграла и советская пропаганда. Она остро нуждалась в представителях национальных республик, которые олицетворяли бы борьбу с царизмом. «Кастусь» Калиновский идеально вписывался в эти требования. Его образ в качестве защитника простых белорусов «раскрутили», как сейчас говорят, до небывалых высот.

С развалом СССР «Кастусь» Калиновский был востребован силами, которые стояли на литвино-польских позициях, и стал инструментом расшатывания белорусской государственности. Его мировоззрение и преданность «польскому делу» удобно подходили для смены этнокультурных ценностей белорусского народа, перемены его цивилизационной принадлежности, разрыва политических связей с Россией, превращения белорусской земли в антироссийский плацдарм и в конечном счёте создания условий для краха белорусской независимости, которую народ видел в союзе с Россией.

● *Памятная доска на улице Калиновского в Минске.*

Не случайно исключительно большую работу по белорусизации Калиновского в Республике Беларусь проводят Польский институт в Минске и его филиалы в других городах страны, «Беларускае Гістарычнае Таварыства» в польском Белостоке. Они же являются инициаторами большинства симпозиумов с участием иностранных историков, на которых обсуждение истории Белоруссии насквозь пронизано идеологией и отсутствием научной объективности. Так, на одной из международных научных конференций в Брестском государственном университете имени А.С. Пушкина его преподаватель Сафроний Жлоба, следуя концепции своих западных, прежде всего польских, партнёров, «увидел» в наследии Константина Калиновского создателя «моделирующей системы» белорусского национального вопроса. По таким основополагающим направлениям, как: «1) определение этнической общности «белорусы»; 2) стремление к росту и укреплению этнического самосознания; 3) оппозиция этнической общности «белорусы» другим этническим общностям; 4) идея борьбы за национальную независимость».

Международная научная конференция в Минске, проходившая в сентябре 2009 года, добавила к образу «борца за независимость Белоруссии» Калиновского элемент эпохальности. Название конференции говорит само за себя: «Кастусь Калиновский и его эпоха в документах и культурной традиции».

К сожалению, подобной трактовки придерживается и официальная белорусская историография. Обобщённая позиция её по поводу тех событий отражена в четвёртом томе «Истории Беларуси», изданном в 2005 году: «Накануне и во время восстания 1863—1864 гг. белорусское национальное движение, благодаря К. Калиновскому и его единомышленникам, поднялось на качественно новый уровень; в нём зародился политический компонент, идея государственной самостоятельности Беларуси, которая рассматривалась, с учётом общих исторических корней, в единстве с государственной самостоятельностью Литвы».

В силу ряда причин, в том числе опасения идти против официальной линии, белорусские историки не решаются показать истинные цели и дела повстанцев. Так, на конференции, организованной Национальной академией наук и посвящённой восстанию 1863—1864 годов, большинство учёных, хотя, не в пример историкам Гродненского, Брестского и отчасти Белорусского государственного университетов, и не провозглашали панегириков и осанн в адрес польских повстанцев, но проявили солидарность с ними. Об этом прямо говорится в редакционной статье сборника научных статей, изданного в 2014 году по материалам конференции: «Абсолютное большинство белорусских историков, специалистов по истории восстания 1863—1864 гг. однозначно оценивали и оценивают его как важную веху в борьбе за белорусскую государственность, особо подчёркивая выдающуюся роль в этом руководителя восстания — Кастуся Калиновского...».

В последнее время появились попытки отстоять, наконец, истину. В учебнике русской литературы для 8-х классов (2018 г.) восстание 1863—1864 годов названо «Польским». Авторы издания, обладающие учёными степенями и званиями, пошли против официальной линии исторической науки Республики Беларусь. Казалось бы, дорога к восстановлению исторической правды расчищена. Но наметившаяся тенденция к объективной оценке польских восстаний XVIII—XIX веков ситуацию не меняет. Чтобы убедиться в этом, достаточно прочитать изданную в нынешнем году Институтом истории Национальной академии «Историю белорусской государственности», претендующую на роль законодательного акта в исторической политике республики. Вот лишь одна выдержка: «В «Письмах из-под виселицы» К. Калиновский наполнил смыслом белорусскую национальную идею, которая родилась в пламени освободительного движения. Его призыв бороться «за своё человеческое и народное право, за свою веру, за землю родную» и стал национальной идеей белорусов XIX — начала XX в.».

К СОБЫТИЯМ, происходившим в то время на белорусской земле, приковано внимание политиков и историков многих стран. В США, например, в 2013 году проводились международные публичные чтения «Письма из-под виселицы Кастуся Калиновского». Через год в Лондоне прошла конференция по теме «Кастусь Калиновский и нациеобразующий процесс в Беларуси». Характерно, что в этих чтениях принимали участие такие одиозные личности, как «ветеран борьбы с коммунизмом» Янка Запрудник и нынешний председатель Рады фантомной БНР, заявившей в марте 1918 года о разрыве отношений с Россией, Ивонка Сурвилла. Запрудник был членом профашистского Союза белорусской молодёжи, созданного по образцу гитлерюгенда, служил во вспомогательной части немецкой авиации, а затем в дивизии СС «Беларусь».

В профашистской среде воспитывалась и Ивонка Сурвилла. Её отец, министр финансов в правительстве БНР, бежал из Белоруссии вместе с гитлеровцами. В их доме часто бывали отъявленные коллаборационисты — палачи белорусского народа. Своим заместителем госпожа Сурвилла выбрала самого кровавого пособника эсэсовцев Бориса Рагулю.

Обращением к «наследию» Константина Калиновского Соединённые Штаты дают знак всему коллективному Западу о направлениях работы с Республикой Беларусь, территория которой является идеальным местом для борьбы с Россией. Белоруссия, входящая с ней в Союзное государство, не даёт возможности западным странам выполнить один из их главных замыслов — замкнуть предназначенную для удушения России «петлю анаконды» от Чёрного до Балтийского моря, создание которой они уже почти завершили. Мешает только Белоруссия, и Запад стремится втянуть её в свою орбиту, превратить если не в союзника, то в партнёра блока НАТО.

Пристальное внимание историков, политиков, публицистов, в том числе зарубежных, к восстанию 1863—1864 годов объясняется тем, что в тот период противостояние западно-христианской и восточно-христианской цивилизаций на белорусской земле достигло апогея. Решался принципиальный вопрос геополитического будущего белорусского края: коренному населению продолжать оставаться в рабстве польского панства, в последующем войти в состав Польши и подвергнуться полной ассимиляции или через этническое, культурное и политическое возрождение белорусской народности в рамках Российской империи превратиться в полноценную нацию.

Нынешние попытки белорусских историков объяснить формирование из Калиновского личности «белоруса» планетарного масштаба необходимостью повышения международного престижа Республики Беларусь скорее имеют обратный эффект, ибо польский националист, сражавшийся за воссоздание Польши «от можа до можа», не может быть символом независимости Беларуси, даже если он в ней родился и жил.

«Лепка» из него национального героя имеет политический разрушительный аспект не только для белорусской государственности. Возведение Калиновского в ранг «мыслителя», «создателя белорусской литературы» принижает в глазах мирового сообщества белорусскую духовность и белорусскую культуру. Это в Республике Беларусь неизвестно кем написанные «Письма из-под виселицы» возможно выдавать за «образец философской и политической мысли», а одно опять-таки неизвестно кем сочинённое стихотворение — за пример творчества выдающегося поэта. Учёные Польши, Литвы и России прекрасно знают истинную цену «мыслителю» и «поэту» Константину Калиновскому. И попытка поставить его в один ряд с действительно выдающимися мыслителями, политиками и литераторами Кириллом Туровским, Франциском Скориной, Сымоном Будным, Симеоном Полоцким, отстаивавшими кровное родство и единство белорусов с русскими, бросает тень на всё белорусское духовное наследие.

Белорусы сделали тогда свой политический и идеологический выбор: Россия, восточнославянская цивилизация и культура. На основе этого выбора образовались этнокультурные ценности, которые стали базисом формировавшейся белорусской нации. По сути, на белорусские земли вернулись ценности белорусской народности XVI — первой половины XVII века, которые потом были уничтожены польской католической элитой. Они продолжают оставаться этнообразующими элементами современных белорусов.

В событиях того времени кроется ответ на один из самых важных вопросов современной белорусской истории, который стараются запутать национал-«демократы»: если в Российской империи и Советском Союзе уничтожалось под корень всё национально белорусское, как утверждают ныне ангажированные историки и публицисты, то почему именно в составе России были созданы условия для превращения белорусской народности в полноценную нацию в конце XIX столетия и откуда взялась Белоруссия (Советская Белоруссия) XX века с её заводами, фабриками, Национальной академией наук, университетом и сетью институтов, со своей литературой, искусством, театром, членством в ООН? Разве не экономический, политический, научный и культурный потенциал БССР стал основой для сегодняшней Республики Беларусь? Избегая ответа на этот вопрос, они вместе со своими западными патронами с особой злобой нападают на самый успешный, советский период развития республики. Их оголтелый антисоветизм переплетается с не менее оголтелой русофобией.

В этом геополитическом противостоянии особое место отведено Польше. Запад учёл, что у неё свой собственный интерес: белорусские земли будут связывать польские территории, Литву, Латвию и Украину в единое экономическое и политическое пространство будущей IV Речи Посполитой, идею которой выдвинул польский этнограф Ярослав Лещинский в книге «Речь Посполитая Четырёх Народов» (2005 г.). Эта идея была поддержана рядом политиков Польши и деятелей польской диаспоры за рубежом. Правовым обоснованием IV «Речи Посполитой Четырёх Народов» стало закрепление Конституцией Польши 1989 года за нынешним польским государством названия «Третьей Речи Посполитой». Согласно данному законодательному акту, политические интересы поляков стали «законно» распространяться на Литву, Белоруссию и Украину (земли бывшего Великого княжества Литовского, входившего до 1772 года в состав Речи Посполитой).

Была бы отмашка хозяев — и уже в мае 2006 года польский премьер-министр Казимеж Марцинкевич объявил о начале выполнения программы строительства очередной, Четвёртой Речи Посполитой. По той же, что и у Вашингтона, схеме: Польша должна стать региональной сверхдержавой, в зону прямого влияния которой войдут прибалтийские страны, Украина, Белоруссия и Молдавия. Кроме того, не исключаются и обширные территориальные приобретения на востоке — об этом не раз заявлял один из идейных отцов Речи Посполитой XXI века, бывший вице-президент Европарламента Марек Сивец.

В сентябре 2009 года сейм принял резолюцию, осудившую освободительный поход Красной Армии, в результате которого Белоруссии и Украине были возвращены земли, занятые Польшей с помощью Запада, и тем самым фактически заявил о претензиях на эти земли.

Что это неизменная политическая линия польских верхов, подтвердил, выступая перед сеймом в октябре 2015 года, президент Анджей Дуда: «Я призываю всех граждан Республики Польша быть готовыми к борьбе за возвращение бывших польских земель, где наши соотечественники продолжают подвергаться гонениям и унижению со стороны уже нового украинского руководства. Если современная Украина осуждает действия СССР, а она их осуждает, то это государство должно добровольно вернуть земли Польши, принадлежавшие ей до 1939 года. Мы уже проводим определённую работу по возвращению Полесья, Галиции и Волыни и нам необходима поддержка всего населения Республики Польша. Каждый житель страны должен быть готов к праведной борьбе за возвращение польских территорий, на которых проживает огромное число этнических поляков...» К таким территориям польское руководство относит и западные области Белоруссии.

По сути, Польша встроилась в доктрину США, разработанную главным геостратегом Вашингтона Збигневом Бжезинским. Согласно ей, Западу не нужна никакая Россия, даже «демократическая». Республика Польша должна играть более важную, по сравнению с ней, геополитическую роль.

ЕЖЕГОДНО в январе во многих уголках Белоруссии отмечают День памяти повстанцев 1863 года, их «героической» борьбы с российскими «оккупантами». Главные встречи в самых «памятных» местах проходят традиционно: собравшиеся посещают могилу брата Константина Калиновского — Виктора, которого литвино-польские круги считают «идеологом восстания». Там произносят речи, зажигают свечи и исполняют на белорусском языке польский исторический гимн «Магутны Божа». Затем возлагают венки к памятнику Константина Калиновского и Ромуальда Траугутта (генерала повстанцев). После хвалебных речей в их адрес посещают родовой фольварк Калиновских в посёлке Якушевка, где новые члены «Молодого фронта» принимают «народофронтовскую» присягу у памятного креста «на верность Беларуси» в их понимании.

Исполнение белорусской молодёжью польского исторического гимна, принятие присяги в памятных местах польских повстанцев, которые сражались за превращение белорусских земель в историческую Польшу, — прямой результат деятельности ряда белорусских историков. Таким же результатом стало прославление в республике литвино-польских деятелей. На улицах Минска выставлены баннеры с изображением графа Кароля Яна Александра Гуттена-Чапского («Гуттен» на баннерах не упоминается) — представителя одной из самых известных польских фамилий города во второй половине XIX — начале XX столетия. Продолжается прославление Сапег и Радзивиллов, польских магнатов, ничего общего не имевших с белорусским народом и жестоко его угнетавших. Нельзя не заметить и перекос в сторону реставрации их замков и имений в ущерб сохранению и возрождению памятников восточнославянской истории.

К этому следует добавить всевозможные иностранные гранты, культурные и образовательные программы для белорусов, направленные на полонизацию их сознания, а также открытие в Минске католической епархией собственного университета (наподобие Виленского, закрытого в 1832 году) и католических «школок», объявляющих польских националистов историческими героями Белоруссии.

От народа пытаются скрыть историческую истину. А она очевидна. Поражение польских националистов, боровшихся с оружием в руках против России в 1863—1864 годах, стало исходной точкой белорусского национального возрождения в новейшей истории. Разгром их и противодействие России полонизации края способствовали возвращению на белорусскую землю исторических этнокультурных ценностей и формированию белорусов как нации со своим литературным языком, культурой и традициями.

В свою очередь, сложившаяся практика признания польских инсургентов основателями национальной идеи белорусской независимости создаёт предпосылки для превращения Белоруссии в польский анклав и в состояние, в котором её земли долгое время находились после Люблинской унии 1569 года. Наступит эра «белорусского быдла» (так было тогда), а белорусские элиты за ненадобностью прекратят своё существование (у поляков есть своя знать и собственные национальные интересы). Ни о какой независимости Белоруссии — а она, повторюсь, возможна только в союзе с Россией — и говорить не придётся.

Белорусским властям пора полностью осознать, что в кампании по прославлению польских националистов, и прежде всего Константина Калиновского, история используется как орудие для подрыва этой независимости. И поставить заслон тем, кто создаёт «научную» базу для лукавой, иначе и не назовёшь, геополитической диверсии. Чтобы обрубить её питательные корни, следует в первую очередь объективно оценить труды Института истории Национальной академии, особенно издающуюся сейчас пятитомную «Историю белорусской государственности», как и труды других научных учреждений, основанные на идее полонизации восточнославянских народов. Необходимо остановить кампанию, которая имеет не только антироссийские, но и антибелорусские корни.

Евгений ПОДЛЕСНЫЙ,
кандидат политических наук.
г. Минск.

Учредители — журналистская организация АНО «Редакция газеты «Правда», Коммунистическая партия Российской Федерации

Главный редактор Б.О. КОМОЦКИЙ

Редакционная коллегия: В.П. ВИШНЯКОВ (ответственный секретарь), В.С. КОЖЕМЯКО, Т.Н. СМИРНОВА.

Свидетельство о регистрации в Федеральной службе по надзору за соблюдением законодательства в сфере массовых коммуникаций и охране культурного наследия ПИ № ФС77-18563 от 25 октября 2004 г. (Прежний рег. № 1064 от 29 августа 1991 г., ПИ № 77-9115 от 18 мая 2001 г. и ПИ №77-16382 от 13 октября 2003 г.)
www.gazeta-pravda.ru, www.kprf.ru
Электронный адрес: pravda@cnt.ru, pravda@nsv.ru

АДРЕС РЕДАКЦИИ И ИЗДАТЕЛЯ: Москва, улица «Правды», дом 24. Для писем: 127137, Москва, а/я 22, редакция газеты «Правда».

ТЕЛЕФАКС: 8-499-257-11-08.

ТЕЛЕФОНЫ: Приёмная — 8-499-257-47-39, 257-52-13. Служба распространения — 8-499-257-47-72. Отдел рекламы — 8-499-257-44-56.

Номер набран и свёрстан в компьютерном центре АНО «Редакция газеты «Правда». Отпечатано в АО «Московская газетная типография», 123995, г. Москва, ул. 1905 года, дом 7, стр. 1
Газета печатается в Москве, Санкт-Петербурге, Воронеже, Иркутске, Краснодаре, Минеральных Водах, Новосибирске, Челябинске.
Тип. №1287
Подписной индекс 50102. Общий тираж 100 300.
Подписано в печать 17.06.2019. 1 2 3 4 5 6 7 8
По графику: в 17.00. Фактически: в 17.00.