Пролетарии всех стран, соединяйтесь!

ПРАВДА

Газета основана 5 мая 1912 года В.И. ЛЕНИНЫМ

Орган Центрального Комитета КПРФ

№53 (31402) 16+ **26—29 мая 2023 года** ● **Цена свободная**

В субботу, 27 мая, в Подмосковье состоится VI (майский) совместный пленум ЦК и ЦКРК КПРФ, на который выносится вопрос «О задачах КПРФ по борьбе с фашизмом и патриотическому воспитанию подрастающего поколения».

АДРЕСА СОПРОТИВЛЕНИЯ

Стали бить в рельсу!

Юные участники пикета в станице Новотитаровской Краснодарского края требуют проложить пешеходный переход через железнодорожные пути. Прежний переход демонтировали представители РЖД (ОАО «Российские железные дороги»), мотивируя это тем, что он был несанкционирован, нарушал нормативные документы и не соответствовал требованиям безопасности.

В итоге станичники вообще оказались отрезаны от социальных объектов и вынуждены преодолевать железнодорожные пути с риском для жизни. Они ведут детей в садик и школу, забирают их обратно, пересекая рельсы где угодно и когда угодно. А если ребёнок возвращается из школы один, без взрослых?..

Эта опасность и заставила жителей станицы Новотитаровской обратиться в разные инстанции с просьбой предоставить им жизненно необходимый пешеходный переход — законный и безопасный. Однако, по их словам, они везде получили отказ.

Пытаясь добиться справедливости и получить переправу, станичники написали обращение в РЖД.

Им ответили, что компания направила документ с такой же просьбой в администрацию станицы Новотитаровской, но там его якобы проигнорировали.

По информации портала «Россия. Кубань», в станичной администрации сообщили, что никакого обращения от РЖД не поступало. Но как только компания даст «добро» на установку перехода, руководство станицы готово начать его делать «хоть сейчас».

Будем надеяться, что пикет юных жителей станицы Новотитаровской ускорит согласованные действия РЖД и местной администрации по созданию надёжного перехода через железнодорожные пути. Железная дорога — не место для игр, в том числе и бюрократических.

Любовь ЯРМОШ,
соб. корр. «Правды».
Краснодарский край.

❑ **«Нашим детям нужен железнодорожный переход» — гласят плакаты пикетчиков.**

«Реформы» ведут на кладбище

На днях в селе Кандры Туймазинского района Башкирии состоялся сход его жителей, выступающих против закрытия паллиативного отделения местной больницы. А сельский активист Равиль Сулейманов* (на снимке) *вышел на одиночный пикет.

С инициативой ликвидации отделения помощи тяжелобольным людям выступил главврач районной больницы Ильдар Гареев, сообщает региональный телеканал UTV.

В будущем помощь паллиативным пациентам предполагается оказывать в селе Субхангулово, находящемся в 28 километрах от Кандров. Перенести такую поездку человеку с тяжёлым заболеванием очень трудно, а порой и вовсе невозможно.

— Раньше у нас была полноценная больница на 220 коек, со своей лабораторией, родильным домом, хирургическим и детским отделениями. Люди в ней лечились от многих болезней, — рассказывает Р. Сулейманов. — Реформы же привели к разрушению медицины не только у нас, но и по всей стране. Я против закрытия отделения паллиативной помощи в Кандрах, я против сокращения бюджетных расходов на медицину в нашем районе!

После того как об этой акции протеста узнали власти Башкортостана, в село сразу же отправилась заместитель министра здравоохранения республики Елена Галимуллина. Окончательное решение о судьбе отделения в Кандрах будет принято по итогам её рабочей поездки.

По сообщениям СМИ.
Фото: **vk.com/pulsrb.**

ТРУД И КАПИТАЛ

…За двоих на одну зарплату

Работники расположенного в Омске торгового центра «Метро Кеш энд Керри» в очередной раз обратились в Государственную инспекцию труда Омской области с жалобой на нарушение трудовых прав. Под коллективным обращением подписался 21 человек.

«Штат работников сокращается, нагрузка на оставшихся растёт. Особенно в периоды, когда есть заболевшие или ушедшие в отпуск. Мы все вынуждены наряду со своими основными обязанностями выполнять дополнительные объёмы работ за отсутствующих коллег. А по Трудовому кодексу РФ дополнительная работа подлежит оплате и возможна только с письменного согласия каждого сотрудника. Однако такая оплата не производится, письменные согласия не оформляются», — говорится в коллективном обращении.

По словам председателя первичной профсоюзной организации работников торгового центра «Метро Кеш энд Керри», входящей в «Новопроф», Олега Марченко, коллективное обращение в Госинспекцию труда подписали не только члены профсоюза.

— Люди недовольны тем, что у них растёт нагрузка. Штатное расписание в этом году сократилось на 7 человек. Сотрудников продолжают увольнять, и мы этим крайне обеспокоены. Увеличение нагрузки создаёт угрозу работоспособности коллектива и физическому здоровью работников, — подчеркнул О. Марченко.

Похожая ситуация возникала и в феврале прошлого года. Тогда сотрудники магазина «Метро», члены «Новопроф-Омск» обратились к администрации с требованием оплатить работу, которую они выполняли вместо заболевших. Но в компании посчитали, что это не является дополнительной нагрузкой, письменного согласия не требует и дополнительной оплате не подлежит. После обращения первички «Новопроф-Омск» в областную Трудовую инспекцию, компании объявили предостережение о недопустимости нарушения требований законодательства и потребовали принять меры по их соблюдению.

Пресс-служба «Новопроф».

В Президиуме ЦК КПРФ

23 мая состоялось очередное заседание Президиума ЦК КПРФ. Рассмотрены следующие вопросы: о подготовке к VI (майскому) совместному пленуму Центрального Комитета и Центральной контрольной ревизионной комиссии партии; о материалах пленума.

Председатель ЦК КПРФ **Г.А. Зюганов,** открывая заседание, дал характеристику политической обстановке в стране и отметил ряд принципиально важных задач, над решением которых предстоит работать коммунистам и их сторонникам.

VI (майский) совместный пленум ЦК и ЦКРК состоится 27 мая 2023 года. В качестве основного будет рассмотрен вопрос о задачах партии по борьбе с фашизмом и патриотическому воспитанию молодёжи. Кроме того, на пленуме планируется обсудить первоочередные задачи по демократизации российского избирательного законодательства и вопросы финансово-хозяйственной деятельности партии.

Президиум заслушал информацию по вопросам подготовки VI (майского) совместного пленума ЦК и ЦКРК КПРФ **Ю.В. Афонина, Д.Г. Новикова, Н.В. Коломейцева, Ю.П. Синельщикова и Н.Н. Иванова.**

В качестве докладчиков на пленуме поручено выступить **Г.А. Зюганову, Н.В. Коломейцеву и Н.И. Осадчему.**

Президиум ЦК КПРФ утвердил программу семинара-совещания руководителей региональных отделений КПРФ. Его проведение будет предшествовать работе партийного пленума.

В обмене мнениями по рассматриваемым вопросам приняли участие **И.И. Мельников, В.И. Кашин, К.К. Тайсаев, Н.И. Осадчий**.

Принято решение о проведении в ходе работы пленума процедуры вручения Ленинских премий Центрального Комитета КПРФ за 2023 год.

ВЗГЛЯД С УЛИЦЫ «ПРАВДЫ»

Не с того спросили

Вышедший в «Правде» №51 от 23—24 мая материал о ситуации на заводе УАЗ «Репрессии вместо зарплаты» получил неожиданное продолжение. В интернете появился видеоролик, если так можно выразиться, с обращением. На нём двое молодых людей в камуфляже и с автоматами стоят на фоне уазика с маскировочной сеткой на кабине. Они с матерком «наехали» на депутата Госдумы от КПРФ Алексея Куринного за то, что он поддержал рабочих УАЗа, объявивших забастовку. Мол, машины эти очень нужны на «ленточке».

Ролик сразу вызвал сомнения. Дело в том, что все мы уже более-менее имеем представление о том, как выглядят воюющие бойцы, и герои ролика, кстати, скрывшие свои лица повязками, на них не очень похожи. Чистенький, непомятый и даже не поцарапанный уазик возле людей на видео тоже не похож на «вояку», который, как они уверяют, «очень много нам помогает». И совершенно непонятно (в том числе и людям с боевым опытом, к которым мы обратились), почему этот автомобиль в ролике называют «коробочкой». Такое словечко всегда использовали для обозначения легкобронированной техники: БМП, БТР, «мотолыг», «бардаков» и так далее. Короче, есть глубокое подозрение, что этот ролик — топорная работа чьей-то пиар-службы.

Ну ладно. Поверим, что это видео записали не «ряженые-заряженные», а настоящие бойцы, которые не разобрались. Тогда обратимся к ним и к другим, кто тоже, может быть, ещё не разобрался.

Первое. Ребята, а вы ничего не хотите сказать рабочим УАЗа? Тем людям, у кого когда-то были 8-часовой рабочий день, сверхурочные с оплатой по повышенной ставке, бесплатное жильё от предприятия, путёвка за 10% стоимости, детсад с чисто символической оплатой — тоже от завода, бесплатный профилакторий, услуги ЖКХ за копейки и много ещё чего. Вы об этом забыли? Не знали? А многие знают и помнят. Что сейчас есть вместо всего этого у простых работяг на заводе? В основном это многочисленные менеджеры, которые, со слов рабочих, не жалуют трудовое законодательство, но зато назначили самим себе семизначные денежные вознаграждения.

Второе. Ребята, это правильно, что рабочим завода платят копейки, на которые не прожить? Обиженный на протесты менеджмент УАЗа уверяет, что поднял зарплату сотрудникам. Вот только она остаётся существенно ниже, чем средний показатель по отрасли. Такие вот достижения. Зато у руководства УАЗа месячный доход вырос с прошлого года чуть ли не втрое и в десятки раз превышает доходы рабочих. Этим менеджерам вы ничего не хотите сказать? Вы не думали о том, сколько уазиков на эти деньги можно выпустить и передать в зону СВО?

Третье. Ребята, вас не смущает, что в 2022 году, когда уже вовсю шла СВО, СМИ сообщили, что три четверти акций Ульяновского автозавода перешли в собственность его менеджеров? Это так выглядит мобилизация ресурсов на оборону страны?

Четвёртое. Ребята, это нормально, что продукция Ульяновского автозавода в период СВО всё время дорожает? В последний раз это случилось совсем недавно, в начале нынешнего мая. Причём очень востребованный в зоне СВО УАЗовский пикап подорожал больше чем на 300 тысяч: с 1,24 млн рублей до 1,56 млн. Напомним: во время Великой Отечественной войны танк Т-34 в 1941 году обходился государству в 269 тыс. рублей, а в 1945-м — уже всего в 135 тыс. рублей. Его характеристики при этом существенно улучшились: максимальная толщина брони возросла с 52 мм до 90 мм, орудие калибром 76 мм заменили на длинноствольную 85-мм пушку, поставили новую коробку передач и внесли ещё множество усовершенствований. Мало одного примера? Поищите сами информацию про автомат ППШ или штурмовик Ил-2. Именно так должна работать экономика победы.

И последнее. Судя по возрасту тех, кто записал ролик, они ещё в школу ходили, когда коммунисты, в том числе и Алексей Куринный, уже отправляли колонны с гуманитарной помощью в Донбасс, а многие члены КПРФ шли добровольцами в ополчение и сегодня тоже сражаются в ходе СВО.

Короче, ребята, не с того спросили. Думать надо. Полезно это, чтобы понимать, кто кому вредит, а кто кому помогает.

Михаил КОСТРИКОВ.

gazeta-pravda.ru
pravda_gazeta

ISSN 0233-4275

СОЦИАЛЬНО-ПОЛИТИЧЕСКИЙ ПРОТЕСТ ЗА РУБЕЖОМ

«Франция непокорённая» — это не только название одной из ведущих левых оппозиционных партий Пятой республики, наряду с профсоюзами возглавившей общенациональные протесты против пенсионной реформы, но и точная характеристика настроений, царящих в этой стране. Французы ясно дают понять, что не собираются превращаться в заложников амбиций президента Эммануэля Макрона, одним росчерком пера поднявшего возраст выхода на заслуженный отдых с 62 до 64 лет, а потому продолжают сопротивляться попранию своих прав и социальных завоеваний. На этой неделе сразу несколько антиправительственных выступлений прокатилось по Парижу. В ходе одного из них даже пришлось закрыть роскошный универмаг «Галери Лафайет», поскольку администрация торгового комплекса, созданного в 1893 году и являющегося одной из столичных достопримечательностей, испугалась, что участники митинга, столпившиеся возле здания, ворвутся внутрь. Несколько сотен демонстрантов, членов подразделения профсоюза Всеобщая конфедерация труда (ВКТ), объединяющего представителей энергетической отрасли, настаивали на отмене пенсионной реформы и повышении зарплаты.

В стороне от протестов не остался и персонал парижского «Диснейленда». Более 500 из 1700 сотрудников парка развлечений при поддержке ВКТ устроили забастовку, требуя улучшения условий труда, увеличения окладов на 200 евро и двойной оплаты за работу по воскресеньям.

Не менее яростно за отстаивание своих прав взялись и железнодорожники, входящие в профсоюз Sud Rail, которые вломились в парижское представительство Еврокомиссии для того, чтобы помешать расследованию потенциально необоснованного получения субсидий «Фрахт НКЖДФ» — дочерним предприятием Национальной компании железных дорог Франции, занимающимся железнодорожными грузоперевозками. Транспортники и профсоюзные деятели, вооружённые зажжёнными файерами, заняли холл здания, где растянули баннеры: «Навяжем перезапуск железнодорожных грузоперевозок» и «Европа убьёт 5000 рабочих мест».

Члены Sud Rail встревожены тем, что в случае положительного решения Еврокомиссии против «Фрахт НКЖДФ» от компании могут потребовать вернуть полученные средства в размере 5,3 млрд евро. По мнению профсоюзов, это приведёт к ликвидации предприятия и потере рабочих мест.

Кстати, во время акции в здании находился французский министр-делегат по делам транспорта Клеман Бон. Демонстранты окружили его и пытались донести до политика своё видение крайне сложной ситуации. Напомним, французские железнодорожники и защищающие их интересы профсоюзы уже бунтовали в середине апреля. Они прошли маршем по Елисейским Полям, присоединившись к общенациональным манифестациям с призывом к отмене пенсионной реформы.

Свидетельством того, что французы не намерены смиряться с преобразованием пенсионной системы, послужило и недавнее заявление ведущих профсоюзов Франции, анонсировавших на 6 июня очередную всеобщую акцию протеста.

Тем временем многотысячная антивоенная манифестация под лозунгом «Болгария — зона мира» состоялась в столице республики Софии и ряде других городов страны. Скандируя «Брюссель убивает Европу!», демонстранты требовали, чтобы Болгария оставалась суверенной в вопросах внешней политики и не ввязывалась в военные конфликты, призывали закрыть военные базы НАТО и предлагали отказаться от евроатлантической ориентации. Многие участники пришли на мероприятие с российскими флагами.

В Софии демонстранты устроили шествие по центральным улицам, сделав по дороге остановки у администрации президента, зданий правительства и парламента, а также возле представительства Еврокомиссии, которое забросали яйцами и банками с краской в знак протеста против вмешательства Брюсселя в дела Болгарии. К слову, полиция не встревала в происходящее.

Одним из главных инициаторов манифестаций стала политическая партия «Возрождение», ратующая за нормальные отношения между Болгарией и Россией и выступающая резко против того, что коллективный Запад навязывает Софии курс на милитаризацию Украины. Во время митинга на площади перед парламентом сотни человек оставили свои подписи под предложением о проведении референдума «за мир и суверенитет». Новая акция «Болгария — зона мира» намечена на середину июня.

Фото **ФАН.**

ВСТРЕЧА ЕДИНОМЫШЛЕННИКОВ

Плечом к плечу

В Смоленске состоялась встреча представителей коалиции левопатриотических сил. В собрании приняли участие члены и сторонники КПРФ, комсомола, «Левого фронта», Союза советских офицеров, «Всероссийского женского союза — «Надежда России», а также других смоленских и московских левопатриотических организаций.

Встреча проходила в областном комитете КПРФ. Собравшиеся обсудили актуальные темы: военно-политическую и экономическую ситуацию в стране, подготовку к региональным выборам в сентябре 2023 года (в Смоленской области пройдут выборы губернатора и депутатов областной Думы), подготовку к президентским выборам весной 2024 года, проведение праймериз и выдвижение единого кандидата в президенты от всех левых и патриотических сил.

Выступавшие подчёркивали важность укрепления и расширения широкой коалиции сторонников социализма. Также прозвучало, что необходимо ужесточение политических и социальных требований к действующему руководству страны, которое в настоящее время игнорирует запрос огромного количества российских граждан на «левый поворот».

Особо было отмечено, что приход к управлению страной новой, прогрессивно мыслящей команды является залогом победы России и перехода на справедливый, социалистический путь развития в интересах большинства граждан.

Представители левопатриотической коалиции в Смоленске обменялись опытом практической работы, договорились об активизации совместной работы на выборах и протестных акциях. По окончании встречи активисты левого движения возложили цветы к памятнику Ленина и Вечному огню.

По материалам веб-сайта leftfront.org подготовил Дмитрий ТИХОНОВ, соб. корр. «Правды».

г. Смоленск.

❑ **Участники встречи.**

ПАРЛАМЕНТСКИЙ ДНЕВНИК

Идеи КПРФ пробивают себе дорогу

«Наши ключевые программные документы обязательно пробьют себе дорогу», — уверенно заявил, выступая на пленарном заседании Госдумы 23 мая, первый заместитель Председателя ЦК КПРФ, первый заместитель председателя комитета Госдумы по безопасности и противодействию коррупции Юрий Афонин. Немало принимаемых сегодня на государственном уровне решений проросли из тех зёрен, что посеяны коммунистами. Это нашло подтверждение и в ходе заседания палаты 24 мая.

Госдума одобрила в первом чтении законопроект о дополнительных мерах по защите государственной тайны. Поправки внесены в два закона — «О государственной тайне» и «О порядке выезда из Российской Федерации и въезда в Российскую Федерацию». Одна из предложенных мер — это отказ должностному лицу в допуске к государственной тайне (что в свою очередь является основанием для расторжения с ним трудовых отношений), если у него или у его родственников есть недвижимость, счета или финансовые инструменты за рубежом. Таких сегодня в России 16 тысяч человек.

С 2014 года коммунисты несколько раз вносили законопроекты, запрещающие чиновникам иметь имущество за рубежом, и даже предлагали закрепить эти нормы в Конституции. Но «Единая Россия» была тогда против. Теперь, когда грозовые раскаты военных действий и шквал санкций докатились до столицы, власть всполошилась, признав, что наличие недвижимости и активов за рубежом используется иностранными спецслужбами для вербовки россиян, допущенных к секретным сведениям. В основном это касалось лиц, которые работают на предприятиях оборонно-промышленного комплекса, в сфере науки, транспорта, сотрудников правоохранительных органов.

Михаил Матвеев, обратив внимание на серию публикаций в западных СМИ об утечке документов из ЦРУ, свидетельствующих, что секретную информацию из министерства обороны РФ западные спецслужбы получают чуть ли не в режиме реального времени, предложил подумать над возможностью технического блокирования средств коммуникации, которыми пользуются допущенные к гостайне должностные лица.

С 2017 по 2022 год за государственную измену были привлечены к уголовной ответственности 48 россиян, имевших доступ к секретным сведениям. В 2022 году к административной и дисциплинарной ответственности привлечены более 2 тысяч секретоносителей, 234 — лишены допуска к гостайне, 186 — уволены с госслужбы и 30 привлечены к уголовной ответственности за незаконный выезд за границу.

«Почему не принимались упреждающие меры раньше?» — требовали ответа на этот закономерный вопрос депутаты-коммунисты. «Бывшие чиновники, которые ранее управляли Россией в правительстве или руководили целыми секторами экономики в госкорпорациях, имели доступ к стратегически важной, секретной информации, оказались сегодня за рубежом, — заметил **Вячеслав Мархаев.** — Почему на них не распространялся запрет на выезд из России?» Сможет ли пресечь нынешняя законодательная инициатива появление очередных чубайсов, кудриных, дворковичей, касьяновых и прочих? — на этот вопрос депутата-коммуниста никто не решился дать однозначный ответ.

«10 премьеров и вице-премьеров сейчас находятся за границей — в Соединённых Штатах, в Израиле, в Германии, в Великобритании и так далее. Они все были допущены к государственным тайнам. К ним должны быть приняты какие-то меры», — потребовал генерал-лейтенант **Виктор Соболев**.

Первый заместитель руководителя фракции КПРФ **Николай Коломейцев** дополнил товарищей: «У нас сегодня есть должностные лица, в том числе и заместители силовых структур, у кого дети, жёны живут за рубежом. Почему ФСБ и соответствующие службы допустили их выезд? Один премьер, два бывших полпреда, девять заместителей председателя правительства, из которых два занимались в том числе вопросами оборонно-промышленного комплекса, уехали, живут в других странах. Чубайс уже фамилию поменял…»

На состоявшемся 24 мая «правительственном часе», в котором принял участие руководитель Федерального агентства по делам национальностей Игорь Баринов, депутаты обсудили, как выполняется госпрограмма «Реализация государственной национальной политики».

Фракция КПРФ подняла проблему сохранения языков народов России. **Вячеслав Мархаев** отметил, что после введения добровольности изучения национальных языков школы стали отказываться от преподавания национальных языков как учебного предмета. По новым стандартам преподавание родного языка сократилось в два раза. Это может привести к исчезновению национальных языков, с тревогой подчеркнул депутат.

Олег Михайлов заметил, что утверждённый в прошлом году правительством план по проведению Международного десятилетия языков коренных народов в основном ориентирован на поддержку языков малочисленных народов Севера, Сибири и Дальнего Востока. Однако языки и других народов России сокращают ареал своего распространения. Например, число носителей языков мордовского, бурятского, народа коми уменьшилось в два раза за последние 20 лет. В 2020 году в Республике Коми на языке коми не было выпущено ни одной книги по программе издания социально значимой литературы. Надо добиваться, по мнению Олега Михайлова, принятия стратегии развития языков коренных народов России, в том числе русского, с обеспечением её федерального финансирования.

Михаил Матвеев задался вопросом: кого считать народами России? До сих пор нет ни определения, ни официального списка. А между тем, полагает депутат, программу переселения соотечественников да и вообще всю нацполитику правильнее осуществлять с опорой на такой список, а не в интересах диаспор. Нельзя утверждать, что с национальной политикой у нас всё благополучно, полагает М. Матвеев. Численность большинства коренных народов России, кроме чеченского, сокращается, а численность государствообразующего русского народа за последние 12 лет сократилась на пять миллионов человек, или на 4,5%. Одновременно идут массовое переселение в Россию народов Средней Азии, Закавказья, колонизация Дальнего Востока китайцами. Сохранится ли вообще при такой политике российская идентичность?! — выразил свою обеспокоенность парламентарий.

Руководитель ФАДН Игорь Баринов убеждён, что составлять сегодня перечень коренных народов нецелесообразно. Это, наоборот, будет способствовать межнациональной розни и росту напряжения в межнациональной сфере, как случилось на Украине. По мнению главы ФАДН, государственная национальная политика выдержала испытание.

От фракции КПРФ на «правительственном часе» выступил секретарь ЦК КПРФ, первый заместитель Председателя Центрального Совета СКП—КПСС, первый заместитель председателя комитета Госдумы по делам СНГ, евразийской интеграции и связям с соотечественниками **Казбек ТАЙСАЕВ**.

Татьяна ОФИЦЕРОВА.

Из выступления Юрия АФОНИНА на пленарном заседании Госдумы 23 мая

— Важнейшим событием специальной военной операции стало освобождение города Артёмовска от украинских нацистов, освобождение кровью и потом доблестных частей ЧВК «Вагнер» и Российской армии. Оно является важным не только с военно-стратегической, но и с идейно-политической точки зрения… Очень важно, что этому городу возвращено имя «Артёмовск». После майданного переворота украинские нацисты начали менять названия в рамках политики декоммунизации. Хотел бы напомнить, что большевик Артём (Фёдор Сергеев), в честь которого назван этот город, в 1918—1919 годах был организатором борьбы против Украинской Центральной рады и петлюровцев (фактически — идейных предков нынешних украинских нацистов).

Наша партия 27 мая проведёт пленум Центрального Комитета, посвящённый задачам КПРФ по борьбе с фашизмом и патриотическому воспитанию подрастающего поколения. В этом пленуме примут участие наши коммунисты и комсомольцы, которые воюют против украинского нацизма, — ребята, которые сейчас восстанавливаются после ранений или находятся на побывке дома. Для нас их борьба очень важна, так же как борьба всего российского многонационального народа. КПРФ — это сражающаяся партия. Более 500 наших товарищей сейчас находятся на линии фронта. К сожалению, с начала специальной военной операции 31 наш товарищ погиб, в том числе несколько человек — при освобождении города Артёмовска.

По линии народно-патриотических сил мы готовим к отправке 110-й и 111-й гуманитарные конвои — на линию фронта и жителям четырёх новых регионов Российской Федерации.

Но мы прекрасно понимаем, что для победы необходимы консолидация нашего общества, серьёзное изменение курса развития страны, отказ от западной капиталистической системы. После начала специальной военной операции наша партия разработала и представила общественности программу «Двадцать неотложных мер для преображения России». Наши ключевые программные документы обязательно пробьют себе дорогу. Так же, как и инициатива об отказе от «болонской» системы в сфере образования. О необходимости отказа от этой системы с трибуны Госдумы не раз говорили Геннадий Андреевич Зюганов, Иван Иванович Мельников, Олег Николаевич Смолин. Мы рады, что уже подписан соответствующий указ президента. Пока, правда, речь идёт об эксперименте в шести вузах. Мы считаем, что надо принимать закон «Образование — для всех» и переходить к советской системе образования и воспитания. Мы считаем, что инициативы нашей фракции о национализации сырьевых ресурсов и введении прогрессивной шкалы налогообложения очень важны в нынешних условиях, потому что то колоссальное расслоение, которое есть в нашем обществе, мешает до конца консолидировать все усилия страны. Мы считаем, что должна серьёзно измениться и позиция государства по отношению к регулированию развития промышленности и сельского хозяйства. Роль государства здесь должна быть высокой.

Социальная справедливость, народовластие и патриотизм должны стать столпами будущего развития нашей страны.

11 мая вышел программный материал Председателя ЦК КПРФ «Сражаясь за Русский мир». Это серьёзная работа, в которой проанализирована история развития нашего государства, есть рецепты выхода из кризиса в нынешних условиях. Мы должны максимально опираться в решении проблем на опыт великого Советского Союза и на созидательный опыт наших союзников, тех, кто в этих непростых условиях поддерживает нашу страну, — это в первую очередь социалистические государства: Китай, Куба, Венесуэла, Вьетнам…

На пленуме мы уделим внимание патриотическому воспитанию молодёжи и тому опыту, который был накоплен за советские годы.

КПРФ способствует сохранению лучших традиций пионерии и комсомола. Наша молодёжная организация является одной из самых известных и крупных не только в стране, но и в мире…

Мы приветствуем проведение в нашей стране в следующем году Всемирного фестиваля молодёжи и студентов. Это инициатива России. А в канун этого фестиваля, в сентябре, КПРФ вместе с Ленинским комсомолом проведёт в Москве Международный молодёжный антифашистский форум, на который приедут представители молодёжных организаций почти ста стран мира. В этом году в ленинские дни мы провели в Белоруссии Международный Антифашистский форум с участием представителей коммунистических, левых и рабочих партий.

Наша партия продолжает лучшие традиции советского комсомола, советской пионерии, патриотического воспитания, поисковых отрядов. Мы считаем, что спорт и социальная инфраструктура должны быть доступными для всех, независимо от толщины кошелька родителей. На это во многом нацелена деятельность спортивного клуба КПРФ.

Для того чтобы достигнуть победы, необходимо сделать всё, чтобы наше общество было объединено. Но мы не добьёмся этого без борьбы с бедностью. Предлагаем принять нашу программу и двигаться вперёд.

Из выступления Казбека ТАЙСАЕВА на «правительственном часе» в Госдуме 24 мая

— Исторически сложилось, что на территории Российского государства неизменно проживали представители множества национальностей и этносов. В большинстве случаев расширение границ России происходило за счёт добровольного вхождения в её состав народов, не способных самостоятельно защищать себя. Это такие страны, как Украина, Грузия, Армения, Молдавия и значительная часть Средней Азии.

После Великой Октябрьской социалистической революции 1917 года перед руководством страны остро встал вопрос разгрома национализма во всех его проявлениях. Процесс консолидации нации возможен только в условиях свободного национального развития. Владимир Ильич Ленин выдвинул требование полного равенства всех наций, борьбы против привилегий одной нации и против нарушения прав национальных меньшинств.

В ноябре 1917 года был создан Народный комиссариат по делам национальностей, его возглавил Иосиф Виссарионович Сталин, который считал, что необходимым пунктом в решении национального вопроса является право нации на самостоятельное развитие.

На торжестве в честь Победы в Великой Отечественной войне он поднял тост за великий русский народ и его долготерпение. К нему подошёл маршал бронетанковых войск Павел Рыбалко: «Как вы, товарищ Сталин, замечательно сказали о русском народе. Откуда вы, грузин, так глубоко знаете русский народ?» Сталин ответил: «Я не грузин, я — русский грузинского происхождения». Иосиф Виссарионович не выделял людей по национальности, а главная и определяющая сила, по его мнению, кроется в крепкой дружбе народов.

Интернационализм как принцип взаимопомощи независимых народов в общих социально-политических интересах в полной мере раскрыл творческий, созидательный и духовный потенциал народов, вошедших в состав Советского Союза. Стоит вспомнить, какого расцвета достигли литература и искусство национальных республик, которые легли в основу многонациональной советской культуры.

Российская Федерация является одним из крупнейших многонациональных государств мира. На её территории проживают представители свыше 190 национальностей и используется более 270 языков и диалектов. Многовековое межкультурное, межэтническое взаимодействие на исторической территории Российского государства сформировало уникальное культурное многообразие и духовную общность различных наций, приверженных единым принципам и ценностям. Несмотря на множество национальностей, мы — один народ, объединяющей скрепой которого является великий, могучий русский язык.

Победа в Великой Отечественной войне одержана благодаря усилиям всех советских людей, которые были объединены идеями равенства, братства и справедливости. Все они сражались, умирали, отстаивая свою общую многонациональную Родину.

На сегодняшний день в специальной военной операции принимает участие весь народ России от Мурманска до Сахалина, от Якутии до Чечни. Меня очень тронули слова моего друга — бойца с позывным «Горец», абхаза по национальности, выступившего 19 мая на заседании Совета по межнациональным отношениям, который проводил президент. Он сказал: «В нашей интернациональной бригаде «Пятнашка» воюют представители 27 национальностей. Мы делим кров, еду, быт, радость побед, горечь утрат, это делает нас едиными, это делает нас сильнее. Я регулярно становлюсь очевидцем того, как казах принимает огонь на себя, прикрывая русского и калмыка, как дагестанец ценой своей жизни спасает украинца-однополчанина, и можно привести множество таких примеров. Когда я получил ранение, из-под мощного артиллерийского огня меня выносили мои боевые братья — татарин, кабардинец, грек и русский, — передавая друг другу: там невозможно было разложить носилки. Мы все воюем за правду, воюем за справедливость. Война очищает. А то, что в мирное время было очень важным, глобальным, включая и межнациональные разногласия и обиды, сейчас кажется мелким и незначительным. Я уверен, что из этой ситуации Россия выйдет более крепкой и монолитной. Мы все, невзирая на национальность, одна большая, сильная, единая русская семья».

…Наша фракция считает, что для более полной выработки и реализации государственной национальной политики нам необходимо министерство по делам национальностей. Мы неоднократно поднимали этот вопрос перед президентом и председателем правительства, считаем, время для его реализации настало, это сделает работу более системной, эффективной и качественной…

ГОРИМ, БРАТЦЫ!

«Оптимизация» — главный поджигатель

Каждую весну Омская область горит. В 2021 году огнём была уничтожена половина деревни Каракуль Большереченского района. В апреле — мае 2022 года масштабные пожары произошли в деревне Верблюжье Саргатского района, городе Называевске, посёлке Новоалександровка в Советском округе города Омска, селе Азово Азовского района, деревне Барсуковка Любинского района, деревне Петровка, садоводстве «Радист1», в посёлке Ростовка и в селе Богословка Омского района. Только в Называевске сгорело почти 90 строений, десятки семей лишились жилья.

И вот — новая весна и новые пожары. В деревне Чистоозёрье Большереченского района огнём уничтожены четыре жилых дома, горели деревни Гущино и Луговая, сгорели восемь домов в деревне Новокарасук Крутинского района, сгорела деревня Шкуново Тарского района… Опять фиксировались так называемые ландшафтные пожары — и в Омске, и на территории области.

То есть каждый раз одна и та же ситуация. После таяния снега в нашем регионе обычно наступает сухая и ветреная погода. Свежей зелени нет, поля и болота покрыты прошлогодней травой, которая от любой искры вспыхивает как порох. При сильном ветре палы перекидываются на жилые дома. Причём далеко не всегда помогают обязательные «минерализованные полосы» — опашка населённых пунктов. А МЧС и пожарные службы бывают не способны остановить огонь. В результате люди лишаются жилья и всего имущества, получают травмы, гибнут домашние животные. Государство, конечно, пытается помочь погорельцам, выделяет компенсации. Но налаженной жизни уже не вернуть…

Анализ показывает, что масштабность ущерба от весенних пожаров связана с несколькими причинами. Первая: ландшафтные пожары, пока они не угрожают населённым пунктам, — вне зоны ответственности МЧС, а лесная охрана, которая в советские годы боролась с ними, не давая захватывать большие территории, была «оптимизирована» ещё пару десятилетий назад.

В этом году начались некоторые подвижки. Так, режим ЧС в лесах Колосовского района был объявлен постановлением главы района гораздо раньше, чем было принято соответствующее решение на областном уровне. Был потушен пожар на площади 423 га, локализовали в том числе методом встречных палов, ещё один — на площади 370 га. Этим занимались работники Колосовского и Любинского лесхозов и бойцы парашютно-десантной пожарной службы федерального резерва ФБУ «Авиалесоохрана». Благодаря их усилиям в Колосовском районе до населённых пунктов огонь не добрался.

Вторая причина — «оптимизация» сельских пожарных служб, финансировавшихся из регионального бюджета. С 2018 года из-за недостатка финансирования закрылось около 120 постов. Когда только началась эта «оптимизация», против неё резко выступил депутат Законодательного собрания области Константин Ткачёв с трибуны регионального парламента:

— То, что закрылись пожарные посты, это нонсенс. Нам позвонили сами пожарные, сказали, что их не просто на работу не пускают: гоняют, заводят административные дела. Я полагаю, что до власти информация не доходит. О ней никто не рассказывает. Пожарные части и пожарные посты должны работать в круглосуточном режиме. Сейчас, к сожалению, во многих населённых пунктах пожарные посты работают только часть дня, а в других их нет вообще. Если дома будут гореть в «неурочное» время, помощь к ним не придёт. Но прошлогодние трагедии, похоже, ничему не научили власть имущих. Депутаты фракции «Единой России» и замминистра Грачёв тогда, в момент принятия бюджета, заявили, что всё нормально и денег на всё хватит. Хватило? Кстати, из каких источников будет финансироваться работа по увеличению ширины минерализованных противопожарных полос с 10 (по нормативам МЧС) до 20 метров, как приказал врио губернатора Виталий Хоценко? Каждому сельскому поселению это обойдётся минимум в 70—80 тысяч рублей на солярку и оплату труда трактористов. С какой статьи должны «выдёргивать» эти суммы сельские администрации?

И третья, наверное, главная, причина ситуации — запаздывание действий чиновников. Нынешняя весна — не исключение. Наибольшее количество пожаров пришлось на последние дни апреля, а решение об объявлении режима ЧС принимается лишь 8 мая. Врио губернатора Виталий Хоценко говорит совершенно правильные слова об оценке работы глав районов по «количеству термических точек», обещает выделение дополнительных средств на поддержку муниципалитетов при тушении пожаров и приобретении спецтехники. Но говорит он всё это не заранее, а за пару дней до того, как начинают идти дожди и пожары гаснут естественным образом.

— Считаю, что действовать надо, не дожидаясь, пока начнёт гореть, — комментирует ситуацию Константин Ткачёв. — Я уже не раз говорил и буду повторять: нужно усиление системы сельской пожарной охраны. Нужно принять за данность, что со второй половины апреля обязательно наступит пожароопасная ситуация. Это — особенности нашего климата. Нужно заранее объявлять запреты на разведение огня, нужно заранее готовить все муниципальные службы, которые могут принимать участие в предотвращении пожаров и борьбе с ними. И эти службы в этот период должны финансироваться целевым образом и дополнительно.

А то ведь порой доходит до абсурда: МЧС отказывается тушить ландшафтные пожары, пока те не подойдут к домам.

Евгения ЛИФАНТЬЕВА, соб. корр. «Правды».

Омская область.

❑ **Константин Ткачёв на встрече с погорельцами Называевска.**

СОЦИАЛЬНЫЙ ДИАГНОЗ

Копим деньги на платного врача

Более трети жителей России (35%) постоянно экономят на медицинских услугах. К такому выводу пришли маркетологи онлайн-сервиса по управлению здоровьем Budu, которые провели социологический опрос, посвящённый отношению потребителей к платным медицинским услугам.

Самой дорогой медуслугой опрошенные назвали сдачу анализов. В этом уверены 41% участников опроса. Среди опрошенных 26% рассказали, что сдают анализы один раз в шесть месяцев, 17% делают это один раз в два-три месяца. При этом одноразовая сдача анализов у 23% пациентов стоила в среднем 5 тысяч рублей. От 20 тысяч рублей и более за прошлый год на анализы потратили 17% россиян.

63% участников исследования считают, что цены на медицину в расчёте на семью очень высокие. 36% пациентов потратили в прошлом году на здоровье от 30 до 50 тысяч рублей, 29% — от 50 до 100 тысяч рублей. Поэтому 37% опрошенных специально копят деньги для посещения врача. Аж четверть респондентов для этого брали денежные средства в кредит.

«По данным исследования, четверть россиян стали чаще заниматься самолечением из-за высокой стоимости платных медицинских услуг, а 22% стали ходить только в те клиники и лаборатории, где есть скидки и бонусы на анализы. Абсолютное большинство опрошенных (80%) стали бы чаще обращаться к врачам и проходить обследования, если бы они стоили дешевле», — сообщил журналистам генеральный директор Budu Джейхун Рахметов.

Компания Budu также выяснила, что 69% россиян заботиться о своём здоровье удаётся лишь частично, а 14% вовсе не делают этого. Участники исследования отмечают, что плохо следят за состоянием здоровья из-за нехватки времени (58%), недостатка денег (49%) и неумения позаботиться о себе (38%), некоторые не знают, с чего начать (24%), 8% не видят в этом смысла.

… Вспоминается весёленькая песенка из культового фильма «Ирония судьбы, или С лёгким паром»: «Если у вас нету тёти, её вам не потерять. / И если вы не живёте, то вам и не, то вам и не, / То вам и не умирать. Не умирать». Похоже, что именно по такому рецепту действуют власти России, которые продолжают средствами всё большего распространения платной медицины вытряхивать карманы граждан страны. Типа, если у вас нету денег — «то вам и не, то вам и не, / То вам и не умирать. Не умирать».

По сообщениям из открытых источников подготовил Александр ВОРОНЦОВ.

К X Международному Невскому экологическому конгрессу

От экологического коллапса к экологическому благополучию

Международный Невский экологический конгресс проводится уже в десятый раз. Особую значимость конгресс приобретает в нынешнее время, ведь воздух, вода и пища во многом определяют здоровье нации, и не случайно в Конституции РФ значится право человека на благоприятную окружающую среду.

В последние три созыва Государственной думы удалось создать экологический каркас в законодательстве, позволяющий комплексно регулировать вопросы охраны окружающей среды и рационального использования природных ресурсов.

К сожалению, следует отметить, что правоприменительная практика не показала ожидаемого положительного эффекта от введённых законодательных изменений и правоотношения в области охраны окружающей среды продолжают деградировать, исходя из тех разрушительных процессов, которые были заложены в начале девяностых годов, в том числе принятыми Лесным, Земельным и другими кодексами, целью которых было разбалансировать систему государственного управления, перейти на рыночные механизмы, заложив при этом как раз антирыночные, несправедливые подходы.

Дары леса — на службу народу

В первую очередь необходимо остановиться на великом природном богатстве нашей страны как лесной державы. Мы видим, что за последние 30 лет главный экологический регулятор подвергся разграблению. К сожалению, в лесу долгие годы хозяйничал короед, «чёрные лесорубы» и вороватые чиновники.

Надо сказать, что принятые в 2013—2017 годах федеральные законы по изменению Лесного кодекса были направлены в первую очередь на то, чтобы положить конец существующим «серым» схемам мошенничества с лесными богатствами, поскольку законы предусматривали создание единой цифровой системы прослеживаемости оборота древесины, нужно было взять под учёт каждое дерево ценных пород, обеспечить древесину сопроводительными документами начиная от лесозаготовки, без которых невозможны их перевозка и реализация.

Но, к сожалению, нужно признать, что сегодня правоприменение не отражает всей полноты государственного регулирования, заложенного указанными законами. К примеру, сохранение лесов и лесовосстановление. Несмотря на внесённые в законодательство изменения в части лесовосстановления и воспроизводства лесов, сегодня естественному восстановлению отдано преимущество, многократно сократилось производство посадочного материала, что, очевидно, не позволяет прирастать лесу наиболее ценными породами. Нам надо менять эту пирамиду, как это делается в эффективных лесных державах, 80% должно составлять искусственное лесовосстановление, а 20% — естественное.

Главная составляющая в вопросе эффективного использования лесов — экономическая. Лес принадлежит народу и государству и является убыточным. 30 лет назад лес приносил хороший доход в бюджет государства. А сегодня, к сожалению, кубометр на корню оценивается приблизительно 1800 рублями, из них государству достаётся всего 41 рубль. Но ведь очевидно, что государство должно как собственник, как представитель интересов народа получать основную часть рыночной стоимости леса, эффективно заниматься лесоустройством, обеспечить порядок в лесу, которого сегодня, к сожалению, мы не наблюдаем. Муниципальные образования, которые по закону должны заниматься защитой и лесовосстановлением, влачат жалкое существование. Подзаконные акты, наделяющие их в том числе лесозаготовительной детальностью и контролем, отсутствуют. А ведь до 1990-х годов все лесхозы были прибыльными и в лесу был порядок. Сократили многократно лесников, как и угробили лесную науку. Для чего? На 100 тысяч гектаров леса один лесник, как говорится, «дооптимизировались». Ни питомников лесных, ни лесника, ни лесной науки. А что осталось? Жулики, вороватые чиновники и, конечно, бушующие пожары.

Слава богу, нам удалось легализовать, подтвердить де-юре законом авиалесоохрану, а то и этого бы не было. Кстати, эти мощности ещё необходимо утраивать, как и химические станции. Требуется принять конкретные меры по пожарной безопасности на землях сельскохозяйственного назначения. Такие меры должны в том числе исходить из внесённой в декабре 2022 года в Земельный кодекс поправки, автором которой является В.И. Кашин, в части обязанности собственника уведомлять пожарную охрану и оказывать ей содействие при тушении пожара на земельном участке, используемом для сельскохозяйственного производства, а также для мероприятий, предусмотренных соответствующими государственными программами. Напомню: только в АПК до 1991 года работали 50 тысяч пожарных дружин и большинство промышленных предприятий их тоже имели. В каждом коллективе, районе, области этому вопросу уделяли большое внимание, и был результат.

Наши предшественники, наши отцы, а также мы сами много работы сделали в этом направлении, в том числе сформировав правильное образование, культуру и воспитание. К счастью, сегодняшнее поколение может гордиться рукотворными дарами и природными богатствами страны — рощами и лесами. Наши юность, детство и зрелые годы прошли в созидании этого всего, особенно у тех, кто жил и трудился в лесной и в сельской местности.

Необходимо внедрить имеющийся в стране опыт такой работы: крупные и средние предприятия должны иметь пожарные автомашины и команды, как это было в совхозах, колхозах и на многих промышленных предприятиях в советское время. По-другому в наше сложное время не достигнуть положительного результата. И, конечно, эффективных собственников земель в этом плане необходимо ставить в пример. Безусловно, наилучшей мерой борьбы с пожарами является целевое использование всех земель сельскохозяйственного назначения, в первую очередь пашен, пастбищ и сенокосов. Этот комплекс мер необходимо взять под особый контроль региональным министрам, исходя из соответствующих государственных программ и законов, как это делается в Татарстане: за последние 15 лет ни одного пожара, но работают лесничества, лесники, питомники, лесной патруль, экологические классы, построены химические станции и т.д. Покажите этот пример по каналам телевидения.

И главный вывод: на эти комплексные меры потребуется многократно меньше денег, чем на тушение пожаров и восстановительные работы после них. А человеческие жизни не имеют цены, они бесценны, пора работать на результат, на государство и народ!

Вода — главный источник жизни

Что касается водного хозяйства. Да, Россия — водная держава, но мы должны при этом беречь каждую каплю воды!

Сегодня мы по сравнению с другими странами расходуем воду неэкономно. В нашей стране насчитывается около 65 тысяч гидротехнических сооружений (ГТС), таких как плотины, гидроэлектростанции, каналы, насосные станции, судоходные шлюзы, дамбы и многие другие. Наши предшественники, да и мы создали рукотворные моря: было построено около 30 тысяч водохранилищ и прудов общей вместимостью более 800 млрд куб. м, в том числе 2650 водохранилищ объёмом свыше 1 млн куб. м каждое.

Вот, к примеру, Цимлянское водохранилище построено в Ростовской области в 1952 году и сегодня питает территорию общей площадью 263,6 тыс. га, в том числе: усадьбы и огороды — 9,6 тыс. га; сады и виноградники — 0,7 тыс. га; пашня — 35,7 тыс. га; сенокос — 71,1 тыс. га; выгон — 78,2 тыс. га; лес и кустарники — 30,1 тыс. га. Кроме того, наша страна богата и крупнейшими каналами. Вот, к примеру, Волго-Донской судоходный канал имени В.И. Ленина протяжённостью 101 км был построен и введён в эксплуатацию за 5 лет. А сегодня план по очистке нескольких рек выдаётся за подвиг, которого никогда не было. Без сарказма здесь трудно обойтись.

Также можно охарактеризовать Саяно-Шушенское водохранилище с крупнейшей по установленной мощности электростанцией в России (Саяно-Шушенская ГЭС). Но мы обязаны сохранить эти гидротехнические сооружения, вести их учёт, планировать своевременную реконструкцию, ремонт и весь комплекс работ, необходимый для их полноценной работы, чтобы не было повторений трагедии, как на Саяно-Шушенской ГЭС, и не только. Эта тема требует постоянного мониторинга и контроля с вовлечением всех необходимых ресурсов. Регулярно повторяемые наводнения, разрушения и бесхозность многих ГТС просто требуют соответствующих мер. Пожар на воде — это те же люди, те же уничтожаемые посёлки и новые, ещё большие затраты.

Кроме того, сегодня мы являемся свидетелями варварского отношения к водным ресурсам страны.

Устаревшие и неэффективные технологии обуславливают значительный перерасход воды на предприятиях. К примеру, для производства одной тонны вискозы мы тратим 3 тысячи кубометров воды, а современная технология позволяет снизить этот показатель вдвое. В сельском хозяйстве капельное орошение, режим орошения и питания также сокращают в разы расходы воды. Вода используется неэффективно и в ЖКХ, и в энергетике. Примеров можно привести сотни.

Кроме того, взламываются береговые линии, застраиваются водоохранные зоны, засоряются водосборные территории, неграмотно регулируется сток рек и нарушено управление водным фондом.

Известные события в Краснодарском крае, Крымске, на Дальнем Востоке и в других регионах, где погибли люди, нанесён огромный материальный ущерб, требуют от нас сотни миллиардов рублей вложений в модернизацию и новое строительство ГТС.

Неуклонно увеличивается доля площади Российской Федерации, занятая объектами размещения отходов своеобразного «водосбора» токсичного фильтрата, который по пути круговорота воды в природе загрязняет подземные и поверхностные воды, почвы, модифицирует и уничтожает микроорганизмы. Целые экосистемы утрачивают свойство к самовосстановлению и деградируют.

Неудовлетворительное состояние объектов ЖКХ (в первую очередь городских очистных сооружений) не позволяет в достаточной мере очистить хозяйственно-бытовые стоки.

Невысокий технический уровень промышленного и сельскохозяйственного производства повышает загрязнение вод, ведь сегодня 90% сточных вод сбрасывается без очистки, либо недостаточно очищенными.

В центральных и южных районах Европейской части России водные ресурсы испытывают невероятную антропогенную нагрузку. Возле водных объектов региона, содержащих лишь 8% общероссийских запасов воды, проживает 80% населения страны и размещена основная доля промышленных и сельскохозяйственных предприятий.

К примеру, на водосборной площади бассейна реки Волга, занимающей 8% территории России, проживают 61 млн человек и сосредоточено 50% промышленного и сельскохозяйственного потенциала страны.

Вопрос комплексный и важный, требует для решения системного подхода, и ему должно быть уделено особое внимание.

В борьбе за чистый воздух

Что касается атмосферного воздуха. Сроки вступления в силу Федерального закона от 21 июля 2014 года №219-ФЗ, предусматривающего новую систему экологического нормирования, к сожалению, неоднократно переносились в результате усилий противоборствующей стороны. Следует отметить, что указанные изменения удалось принять во многом благодаря поддержке президента. Мы проводили эту работу совместно с действующим в тот период министром природных ресурсов Российской Федерации Сергеем Ефимовичем Донским. Конечно, были противники выведения из «серой зоны» вопросов, связанных с производственными выбросами в атмосферный воздух: каждая труба должна быть учтена и контролироваться соответствующими датчиками с использованием лучших и доступных технологий очистки и фильтрации. За невыполнение указанных требований были введены серьёзные штрафы, которые должны пресекать все попытки сохранить безответственное отношение к выбросам в атмосферу, минимизировать негативные последствия для населения и окружающей среды. Сегодня, к сожалению, во многом в результате либерализации отчётности представляются данные о сокращении выбросов с 32 тысяч тонн до 22 тысяч тонн. Но нам — жителям страны, нашим детям и будущему поколению — нужна не «правильная отчётность», а чистый воздух! Дело в том, что именно воздух, вода и пища — основа здоровья каждого человека.

Необходимо отметить, что сегодня мы с вами имеем удручающие демографические последствия, о чём постоянно говорит и президент, обращая внимание нашего общества на эти проблемы.

Мы в своё время в рамках разработки законопроекта выделили приоритет в реализации предлагаемых законодательных изменений в отношении ряда предприятий-загрязнителей, в первую очередь в топливно-энергетическом комплексе, нефтегазовом комплексе и металлургии. И сегодня у нас есть уникальные примеры заводов даже в этих направлениях, которые показывают высокотехнологичное производство, отвечающее самым высоким мировым экологическим стандартам как по сбросам, так и по выбросам, например «Нижнекамскнефтехим» в Татарстане. Мы должны пропагандировать такие достижения, поддерживать таких добросовестных промышленников.

Мусорный потоп

Что касается твёрдых коммунальных отходов и промышленных отходов. Федеральный закон от 29 декабря 2014 года №458-ФЗ предусматривает реформирование системы управления отходами производства и потребления с упором на их полезное использование. Этот закон — результат нашей тяжелейшей работы, которая была успешно реализована также во многом благодаря прямой поддержке президента, так как вопрос немедленного изменения подходов к регулированию обращения с отходами стоял крайне остро. Мы накопили более 100 млрд тонн отходов в отвалах, включая свалки. У нас 11 тысяч переполненных свалок. Это 4 млн гектаров земли, приблизительно как территория Швейцарии или Нидерландов. В 2022 году в Российской Федерации насчитывалось 12,7 тысячи несанкционированных свалок, и по некоторым регионам этот показатель растёт кратно. К примеру, в Смоленской области, Ярославской области, Ставропольском крае и Республике Тыва количество несанкционированных свалок за 2022 год выросло более чем в 2 раза, а в Кабардино-Балкарской Республике в 4,7 раза.

Принятыми законодательными решениями мы в первую очередь подняли уровень ответственности за эти вопросы с муниципальных образований, у которых не было необходимого финансирования, на уровень субъектов Российской Федерации и на федеральный уровень. И вот сегодня мы видим, что утилизационный сбор, поступающий в бюджет, — свыше 500 млрд рублей. Убеждён, что эти средства должны быть направлены на реализацию национального проекта «Экология», то есть служить целям экологического оздоровления нашей страны.

Ситуация не допускает отложенных решений, лимит полигонов исчерпывается, свалки являются источниками болезней, которые уничтожают всё живое. Мы должны принимать радикальные, срочные меры, обеспечивать полноценную реализацию принятых федеральных законов, опять же пропагандировать передовые технологии и ставить в пример лучших операторов в этом направлении.

Например, Нурлатский район в Татарстане с населением около 55 тысяч. А на местном полигоне работают всего 12 человек. Но при этом очень эффективно, есть цеха, идёт сортировка отходов, переработка в новую продукцию. И всё это позволяет получать прибыль, не нагружая местное население повышенными или дополнительными платежами.

Особо хочу отметить опыт одного из металлургических предприятий в Тюменской области, которое обеспечило загрузку своих мощностей по переработке лома металлов на 100 лет вперёд. Эти горы металла просто валялись под ногами как никому не интересные отходы, но благодаря усилиям специалистов компании этот ценнейший ресурс возвращается в производство.

Дополнительно можно положительно отметить работу в этом направлении в Московской, Новосибирской и Нижегородской областях. Но в подавляющем большинстве регионов страны поднимаются в разы тарифы и сборы при нулевом результате по изменению ситуации с обращением с отходами. Опять на плечи народа переложили истинную составляющую этой реформы в обращении в первую очередь коммунальных отходов.

Что касается промышленных отходов, тут вообще нет положительной динамики, хотя мы и внесли соответствующие изменения в законодательство об отходах. Работа в этом направлении должна быть кратно усилена и требует самого пристального внимания и контроля.

Далее всё, что связано с новыми вызовами: это агроэкология, санитарная, ветеринарная безопасность, деградация земель. В этом направлении фракция КПРФ инициировала и за последние 7 лет добилась принятия более 23 экологических и агроэкологических законов.

Сталинский план преобразования природы — в жизнь

Мы считаем, что у нас есть все основания эти направления включить и в федеральную научно-техническую программу и с помощью дополнительного финансирования государственной программы эффективного вовлечения в оборот земель сельскохозяйственного назначения и развития мелиоративного комплекса Российской Федерации уже сегодня решать многие проблемы.

Обеспечивая всё, что связано с агролесомелиорацией, с фитомелиорацией, с восстановлением тех природных систем, которые в своё время предусматривал Сталинский план преобразования природы, мы сможем препятствовать негативным процессам деградации почв, опустынивания, в том числе и на Кизлярских пастбищах, комплексно улучшить состояние природных ресурсов, которые мы используем для обеспечения жизни и здоровья человека.

В целом ещё раз хочу отметить, что в соответствии с Конституцией Российской Федерации каждый имеет право на благоприятную окружающую среду. Вопрос охраны окружающей среды, экологической безопасности является одним из основных государственных приоритетов. Не случайно в Государственной думе этому уделяется сегодня большое внимание, ведётся непрерывная работа по анализу законодательства и выработке новых эффективных законодательных решений. Все фракции, представленные в Государственной думе, как правило, едины в понимании этих приоритетов. Министерствам, ведомствам также надо в этом плане быть ответственными, последовательными. Очень непросто, конечно, обеспечивать эффективное правоприменение принятых законов, тем более когда в ведении одного министерства находятся и вопросы обеспечения деятельности «главного загрязнителя», и вопросы надзора за его деятельностью или, наоборот, когда, например, вопросы лесного хозяйства распределены между разными ведомственными структурами, а труд лесника обесценивается ненадлежащей поддержкой со стороны государства. Поставленные вопросы требуют принятия государственных решений, в том числе и на нашей площадке.

Давно пора восстановить министерство лесного хозяйства или создать службу, обладающую полномочиями, которые бы позволили напрямую работать с правительством Российской Федерации, принимая комплексные решения на благо всего лесного хозяйства, и не менее того! Потому что сегодня в лесу по-прежнему бесчинствует недобросовестный лесопромышленник, коррупционер-чиновник, «чёрный лесоруб», а лесные пожары уничтожают не только лесные богатства, но и целые посёлки и деревни, при этом гибнут люди. С этим «бардаком» надо заканчивать не только в лесу, но и в других вопросах в сфере экологии и природных ресурсов, о которых сегодня было сказано.

За экологическое просвещение

Особо важным вопросом, на который хочу обратить самое пристальное внимание, является формирование экологического мировоззрения в обществе, повышение экологической культуры.

Наши граждане в деле охраны окружающей среды до сих пор являются фактически незадействованным резервом, обладающим значительным экологическим потенциалом. Сконцентрировав внимание на глобальной модернизации, мы, к сожалению, уделяем непростительно мало внимания формированию экологического мировоззрения в обществе, культивированию бережного отношения к природе с малых лет.

В связи с этим, очевидно, верным решением станет усиление общественной пропаганды, запуск эффективных проектов в сфере социальной рекламы, изменение до сих пор неэффективных в плане экологического просвещения стандартов дошкольного и школьного образования.

Кроме того, в контексте рассматриваемой темы видится верным шагом взять за основу опыт Советского Союза, когда в процесс сбора вторичного сырья были вовлечены все без исключения школы, пионерские организации, каждый отдельный житель считал своим гражданским долгом внести посильный вклад в обеспечение рационального использования природных ресурсов за счёт увеличения доли переработки лома, макулатуры, стекла и картона. При этом со стороны государства данная отрасль всячески поддерживалась и развивалась.

В настоящее время мы видим, что диверсии, злой умысел, жажда наживы и глобальные климатические изменения разрушают экологическую обстановку и для спасения требуют от нас сложения общих усилий.

Сегодня мы видим, что Международный Невский экологический конгресс имеет особую важность, так как его решения оказывают действенную поддержку всем заинтересованным и уполномоченным органам государственной власти в работе по обеспечению качества окружающей среды и устойчивого развития экономики России. В свою очередь хотел поздравить X Международный Невский экологический конгресс с юбилеем и пожелать нам всем вместе удачи в нашем нелёгком деле.

В.И. КАШИН,
заместитель Председателя ЦК КПРФ,
председатель комитета Государственной думы по природным ресурсам, природопользованию и экологии.

ЛИЧИНЫ ОБОРОТНЕЙ

Изменника Мазепу превзошёл Кравчук

Член-корреспондент Российской академии наук Жан ТОЩЕНКО в беседе с политическим обозревателем «Правды» Виктором КОЖЕМЯКО

С некоторых пор события на Украине и вокруг неё оказались в центре внимания всего мира. А когда же всё-таки это началось и кому «цивилизованный мир» должен быть особенно благодарен за превращение процветавшей Советской социалистической республики в оплот антикоммунизма и во враждебное России государство бандеровского толка?

Процесс занял немалое время, а решающую роль в его исходе сыграло предательство республиканского руководства. Украинская история заставляет по аналогии вспоминать самое громкое предательство иного периода — печально знаменитого гетмана Мазепы из начала XVII века. Многие считают, что в конце XX столетия его миссия была повторена участниками Беловежского сговора со стороны Украины. Как известно, делегацию «незалежной» на той преступной тайной вечере в декабре 1991-го возглавлял ставший украинским президентом Леонид Макарович Кравчук.

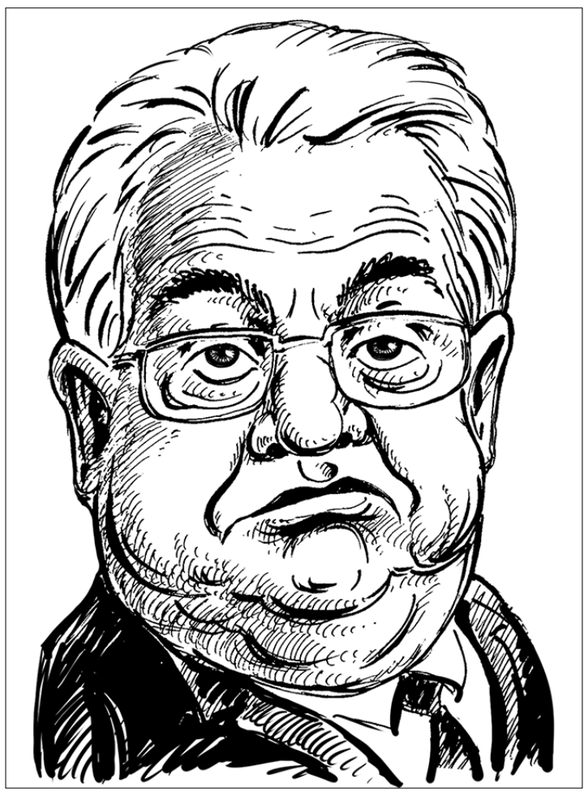

Да, типажи через века сошлись

— Предлагая для очередного нашего рассмотрения под рубрикой «Личины оборотней» фигуру Кравчука, вы, Жан Терентьевич, сразу назвали его «уценённым Мазепой современной Украины». А потом добавили, что Мазепу-то, пожалуй, Кравчук существенно превзошёл. Результаты его измены имеете в виду?

— Разумеется. Он ведь вместе с Ельциным и Шушкевичем нанёс страшный удар не только по украинскому народу, но и по всем народам, составлявшим Советский Союз. После уничтожения СССР для каждого из них началась своя трагедия. Для Украины же, как мы видим сегодня, она обернулась особенно тяжело.

— А что более всего ассоциируется для вас с именем Мазепы?

— Конечно, в первую очередь это клятвопреступник, который попрал все приличия как при проведении государственных дел, так и по отношению к элементарной порядочности. Недаром долгие годы он был в истории символом бесчестия, коварства, хитрости, подлости, лживости и уникальной бесовщины.

Ныне в яром националистическом угаре на Украине именем Мазепы наречены улицы, учебные заведения, учреждения культуры. Воздвигнуты памятники. Его портрет изображён на денежной купюре, монете в 10 гривен и почтовой марке. В его честь назван корвет «Гетман Иван Мазепа». И так далее.

— Ну а если вспомнить некоторые знаковые исторические страницы?

— Пожалуйста. Мазепа Иван Степанович (1639—1709) — активный участник событий, связанных с проблемной ситуацией украинских земель и их воссоединением с Россией. Превыше всего ставил личный интерес, ради чего постоянно интриговал. На определённом этапе жизни он, после колебаний между различными политическими силами, присягнул на верность русскому царю и стал гетманом. Но после неудач армии Петра I в войне со шведами решил найти очередного благодетеля в лице шведского короля Карла XII. Это привело его к участию в битве при Полтаве в 1709 году против русских войск, а затем к позорному бегству и быстрой кончине на турецкой земле.

Известный историк Н.И. Костомаров так комментировал карьеру Мазепы: «В нравственных правилах Ивана Степановича смолоду укоренилась черта, что он, замечая упадок той силы, на которую прежде опирался, не затруднялся никакими ощущениями и побуждениями, чтобы не содействовать вреду падающей прежде благодетельной для него силы. Измена своим благодетелям не раз уже выказывалась в его жизни. Так он изменил Польше, перешедши к заклятому её врагу Дорошенку; так он покинул Дорошенка, как только увидал, что власть его колеблется; так, и ещё беззастенчивее, поступил с Самойловичем, пригревшим его и поднявшим на высоту старшинского звания. Так же поступал он теперь со своим величайшим благодетелем, перед которым ещё недавно льстил и унижался».

— Речь о царе Петре?

— Конечно. За своё предательство Мазепа был предан церковной анафеме, а по поручению Петра специально для него был изготовлен орден Иуды. Таким же Иудой проявил себя по отношению к Советскому Союзу Кравчук.

— Откуда и как попал он во власть?

— Уже в подростковом возрасте сделал ставку на то, чтобы обеспечить себе устойчивое и надёжное будущее. Тогда решил стать бухгалтером, поступив в Ровенский кооперативный экономико-правовой техникум. Окончив его с отличием, махнул в столицу и без экзаменов поступил в Киевский государственный университет имени Шевченко. Здесь он «проявил лидерские качества», был избран комсоргом курса. А после окончания вуза началась стремительная карьера в партийных органах Черновицкой области, где уже в 30-летнем возрасте стал заведующим отделом пропаганды и агитации обкома.

Затем учился в аспирантуре Академии общественных наук при ЦК КПСС и защитил диссертацию на тему «Сущность прибыли при социализме и её роль в колхозном производстве». По воспоминаниям одного из сокурсников, Кравчук стал парторгом кафедры и постоянно фонтанировал инициативами, организуя всяческие мероприятия. Такая активность была вознаграждена, открыв ему двери ЦК КПУ, где он достаточно скоро, минуя промежуточные ступени, стал заведующим отделом пропаганды и агитации. А в 1988-м был избран секретарём ЦК КПУ по идеологической работе и кандидатом в члены Политбюро ЦК КПУ.

— Незадолго до этого, будучи в Киеве, я подготовил беседу с ним, которая была опубликована в журнале «Журналист». Вполне праворверная, так могу сказать.

— Курируя по должности партийную и советскую печать республики, Кравчук призывал её работников срывать маски с врагов мира и социализма, показывать «звериную сущность украинского буржуазного национализма», нещадно бороться со всеми врагами советского строя. К штыку приравняв перо, написал более 500 статей и десяток книг (в основном в соавторстве), в том числе: «В семье единой...», «Организация и методика атеистического воспитания», «Идеологическая работа: на материале парторганизации республики» и другие. Журнал «Перець» (орган ЦК КПУ) под его руководством бескомпромиссно и наглядно раскрывал сущность украинских националистов и призывал крепить дружбу Украины с Россией.

Но в годы «перестройки» он гибко изменил свою практику — стал договариваться с украинскими националистами, в частности с организацией под названием Рух. Делал это Кравчук весьма оригинально. Весной 1989-го даже поставил свою подпись на проекте программы Руха, а после уже откровенно слился с теми, кому должен был противостоять.

Некоторые исследователи доказывают, что Кравчук умело скрывал свои симпатии к западноукраинскому национализму, и эти чувства он проявил лишь тогда, когда о них стало можно уже открыто заявить. Говорят, эти убеждения сформировались под влиянием бандеровцев на Волыни, где он родился и даже успел побывать в детской организации бандеровского профиля. И, как вспоминает сам фигурант, после школьных уроков (это уже после прихода Красной Армии на Волынь) носил еду в бандеровские схроны. Так оно было или иначе — не всё с точностью можно установить. Кравчук то и дело вспоминал или придумывал много деталей, странным образом аккуратно ложившихся в актуальный на каждый день конкретный пазл. Но, согласитесь, многолетняя жизнь с дулей в кармане кое-что формирует в привычках и мировоззрении носителя дули.

Настал срок — и ренегат заявил о себе сполна

— Когда Кравчук впервые показал истинное своё лицо?

— После того как решился вопрос о его назначении на должность Председателя Верховного Совета Украинской ССР взамен ушедшего на работу в Москву Владимира Ивашко. Заведующий организационным отделом ЦК Компартии Украины Георгий Крючков в одном из своих интервью вспоминал: «Кравчук на коленях стоял и твердил: «Я ваш!». Но вскоре курс был обозначен чётко: на отказ от всего того, что Кравчук исповедовал и продвигал все 56 лет своей предыдущей жизни. Таких людей обычно называют ренегатами: отступниками, подлыми изменниками. Не всем известно, что уже в 1990 году он начал говорить о запрете Компартии Украины, хотя это стало отложенным решением.

Предав своих однопартийцев и отрёкшись от них, Кравчук принялся охмурять народ. На Всесоюзном референдуме 17 марта 1991 года вопрос о сохранении СССР был сформулирован для украинцев казуистически: «Согласны ли Вы с тем, что Украина должна быть в составе Союза суверенных держав на основе Декларации о государственном суверенитете?» Ответить можно было только «да» или «нет». Народ ответил: «да» (70,2% проголосовавших за сохранение Союза). Однако Кравчук, как мастер манипуляций, предпочитал не ссылаться на этот документ, а ссылался на опрос 1 декабря 1991 года, который интерпретировал исключительно в пользу якобы выбора большинством проголосовавших именно «незалежности».

— А как менялось его отношение к национализму?

— Ещё в советское время Кравчуком или при его попустительстве началось засевание Украины националистическими плевелами. Вспомню основание «Української Гельсінської спілки» во главе с Левком Лукьяненком (7 июля 1988 года), возрождение пресловутой «Просвіти» и учреждение «Народного Руха Украины» (1989 год). Именно в это время стали распространяться агитационные материалы, где с цифровыми выкладками и в проникновенных выражениях доказывалось, что Украина сама в состоянии произвести всё, и под завязку: будет что даже соседям предложить. От имени руководимого им Верховного Совета и от себя лично (как кандидата в президенты) Кравчук укладывал идеологическую подстилку так, что мягче не бывает. Про общий дом, про невозможность насильственной русификации, про «сохранение полнокровных, беспрепятственных связей с Россией и другими республиками Союза».

— А следующим шагом стало его активнейшее участие в ликвидации СССР?

— Да, от измены декларируемым идеалам и обмана миллионов людей путь Кравчука пролёг прямиком к преступлению. В составе тройки перевёртышей он подписал Беловежское соглашение о роспуске СССР, хотя никаких прав делать это он и его подельщики не имели: ведь республик в Союзе было не 3, а 15. Это было то же самое, как если бы Калифорния, Аризона и Техас подписали соглашение о роспуске США, презрев права 47 прочих штатов.

Стремление отмежеваться от всего советского, а заодно от ненавистной России стало закрепляться всюду. Так, 19 июня 1992 года Кравчук подписал закон о полном исключении упоминаний о СССР из Конституции Украины 1978 года!

Примечателен и такой факт. На церемониальной сессии Верховной Рады Украины 22 августа 1992 года Кравчук принял государственные регалии от последнего так называемого президента Украинской Народной Республики в изгнании Николая Плавьюка (напомню, что такая республика с перерывами существовала на Украине с ноября 1917-го по ноябрь 1920 года). Также Плавьюк, поляк по месту рождения и канадец по месту жительства, вручил ему грамоту о том, что независимая Украина, провозглашённая 24 августа 1991 года, является правопреемницей Украинской Народной Республики.

Стремительно пошла и американизация «незалежной». В мае 1992 года правительства Украины и США подписали соглашение о гуманитарном и технико-экономическом сотрудничестве. В соответствии с ним «гражданскому и военному персоналу, который находится на Украине в связи с осуществлением программы помощи Соединённых Штатов», было представлено право дипломатического иммунитета. Именно на основе того же соглашения на Украине возникли сотни разнообразных иностранных, в основном американских, некоммерческих организаций (НКО). Особое внимание было уделено массовой пропаганде. Субсидировались издания многих газет и журналов посредством такой организации, как IREX ProMedia, которая осуществляла грантовые программы, отправляла в зарубежные командировки массу специалистов. И эти семена дали обильные всходы: сейчас большинство главных редакторов украинских изданий — бывшие получатели грантов, лично обязанные этой организации своим высоким положением.

— Нагнеталось и противостояние с Россией?

— Очень сильно и во всевозможных формах. Так, в ночь с 10 на 11 апреля 1994 года украинский спецназ штурмовал подразделения 318-го дивизиона кораблей резерва Черноморского флота в Одессе. В боевую готовность были приведены украинские катера на Дунае. Этому штурму предшествовала попытка захвата российского гидрографического судна «Челекен»: по распоряжению Кравчука было отправлено на его захват четыре катера с пограничниками. И лишь тогда, когда командующий Черноморским флотом Э. Балтин предупредил, что ещё одно неловкое движение — и он отдаст приказ стрелять на поражение, Кравчук дал задний ход — катера и самолёты вернулись на базы.

Непримиримую позицию занял Кравчук и по отношению к Крыму. Напомню, что 12 февраля 1991 года Крым стал самостоятельной республикой и был намерен подписать Союзный договор наравне с Украиной. В 1992 году Верховный Совет Крыма принимает Конституцию, в которой провозглашает суверенное государство — Республика Крым. Однако Кравчук категорически не приемлет такое решение и начинает выдавливание пророссийского правительства Мешкова, отвергает суверенитет Крыма, называя Республику Крым автономной, и ограничивает её права, а потом начинает преследование тех, кто поддерживал настроение крымчан. Наиболее опасных, с его точки зрения, даже сумел посадить в тюрьму.

Так что Кравчук несёт ответственность за тогдашний разгром «русской весны», начиная ещё с 1992 года. Именно при нём был создан и раскольничий «Киевский патриархат», положивший начало тому, что на Украине образовалось несколько враждующих между собой православных церквей. Именно он заложил фундамент того, что «Украина — не Россия» (Кучма) превратилась в «Украину-Антироссию».

— При Кравчуке стали придавать первостепенное значение не тому, что объединяет Украину и Россию, а тому, что их различает и разделяет?

— Именно так. Например, задолго до злополучного Майдана появилась компьютерная игра, моделировавшая танковые бои между Россией и Украиной. Её разработали две американские компании — Electronic Arts и Dynamix. К этому добавлю и личные воспоминания. В 1990-е годы я писал монографию «Постсоветское пространство: интеграция или суверенизация», и мне попалась публикация одного украинского журналиста-писателя, где он описывал следующую ситуацию. Украинский лётчик вкупе с турецким самолётом уничтожает российский самолёт, пытающийся прорваться куда-то на Запад. В то время это показалось безумным бредом, о чём я и написал как о дикой фантазии неадекватного человека.

Но всё так же продолжилось и далее, причём по нарастающей. И во что это вылилось? В уход Крыма, войну в Донбассе, тотальное ущемление прав русскоязычного населения, а самое главное — в превращение России для киевской власти во врага №1.

Дорогая цена «незалежности»

— Расскажите о первых результатах правления Кравчука.

— Как известно, Украина вышла из состава СССР с нулевым внешним долгом и солидными внутренними и внешними активами. Но уже за первый год кравчуковского президентства последовал стремительный обвал промышленного производства. Цены на товары широкого потребления в 1992 году поднялись более чем в 1200 раз! Грянула гиперинфляция (деньги в течение месяца обесценивались более чем на 70 процентов). Произошло резкое обнищание населения. В стране возник новый вид транспорта нищенствующих — тележка на колёсиках, названная в честь Леонида Макаровича «кравчучкой». Символично, что её выпуском занимался Киевский авиационный завод (ныне концерн «Авиант»), ещё строивший по инерции самолёты, но снижавший мощности год от года и доснижавшийся сейчас до нуля.

В 1994 году экономика Украины оказалась на грани полного краха. Под давлением кризиса Кравчук согласился на досрочные выборы, которые проиграл своему тёзке Леониду Кучме. Первому президенту «незалежной» стукнуло как раз 60 лет: возраст выхода на пенсию. Но куда там! Политическая стихия Леонида Макаровича не отпускала.

— В какой же форме?

— Последовали руководство одиозной СДПУ — Социал-демократической партией Украины, депутатство, пафосные спичи, вращение «пятой точкой» с частотой промышленного вентилятора, блок «Нетак», внезапно — очередное показное русофильство с обещаниями поддерживать права русскоязычных и статус русского языка, отрицание блока НАТО, а потом опять ориентация на него и прочая ситуативно полезная лабуда. Всё для привлечения внимания и, боже упаси, дабы не допустить забвения себя, любимого, и «выпадения из обоймы».

— Ради этого придумывал всевозможные поводы засветиться в СМИ?

— Да, после отставки Кравчук в поисках новой популярности любил раздавать интервью кому ни попадя, мня себя «патриархом украинской политики» (а отнюдь не политическим банкротом, каковым стал в действительности). Охотно распространял ядовито-лживые фейки. В числе таковых — сообщение о тайной встрече Гитлера и Сталина во Львове 17 сентября 1941 года (чего, конечно же, никогда не бывало). Или о том, что писатель Олесь Гончар в тайных своих записях называл Донбасс «раковой опухолью», которую нужно «отрезать и бросить в глотку России» (хотя вдова писателя Валентина Даниловна ни разу не подтвердила существования такой записи).

— Неприязнь Кравчука к России превращалась в ненависть?

— Как всегда, руководствовался тем, что ему более выгодно. После событий 2014 года, связанных с Крымом и войной в Донбассе, российскую политику характеризовал так: «Политика, которая связана с нарушениями международных норм и международных правил. Россия воюет 150 лет за всю свою историю. За 150 лет в России создана политическая элита войны. Россия не знает способа примирения и обсуждения, кроме силы. Россия не видит человека, а видит страну. «Была бы страна родная — и нету других забот...» Мне кажется, главная цель — это восстановление территорий царской России. Я бы так сказал: осовременить, насколько это возможно, территориальные подходы царской России, а в этой системе территориальных отношений уже строить какие-то современные политические, экономические, социальные отношения, исходя из политики России. Повторяю: Россия игнорирует международные нормы».

— Одновременно он продолжал претендовать на значимость и влияние?

— Да, добиваясь этого, входил во всевозможные комиссии, советы, недееспособные консультационные группы. Любил разглагольствовать о своей исторической роли. И не переставал принимать самые скользкие предложения, даже от своих политических противников. Так, в мае 2012 года принял предложение очередного президента Украины Виктора Януковича стать председателем Конституционной ассамблеи, которая разрабатывала проект изменений к Основному Закону. Согласно указу следующего президента Петра Порошенко, в марте 2015 года вошёл в состав Конституционной комиссии. Однако через три года написал заявление о выходе из неё, пояснив, что в ней не рассматривался европейский и евроатлантический курс Украины. Что ж, этот посыл был услышан: как «специалиста по Донбассу» нынешний президент В.А. Зеленский назначил Кравчука председателем Контактной группы по урегулированию ситуации на юго-востоке страны. И мы все видим, что из этого вышло.

От лицедейства к перерождению

— Хитрецом он был от природы или научился этому?

— Совмещал. Наркотическая зависимость у него была от общественного внимания. Стремление ощущать себя реальной действующей силой украинской политики то и дело развязывало его болтливый нарциссичный язык, и грязные подробности биографии протекали наружу: вода дырочку найдёт.

— А всё-таки через судьбу Кравчука следует конкретнее и подробнее проследить, как он стал современным Мазепой. Да как же это из сельского хлопчика получился президент Украины? Как идеолог коммунизма стал этническим националистом? В общем, чему нас и будущее поколение учит его история?

— Наиболее приметными из его характеристик стали приспособленчество, мимикрия и демагогия, то есть всё в зависимости от складывающихся обстоятельств. Кравчук демонстративно открестился от КПСС аккурат перед развалом СССР, заявив, что «никогда не вступил бы в партию, если бы знал о голодоморе и репрессиях». Мол, не знал ничего, не ведал, архивы не изучал. Он успешно применял способ снимать с себя ответственность — и в этом тоже секрет его политического долголетия.

Потом ловко менял фракции, партии и лидеров, к которым поочерёдно присасывался, чтобы оставаться на слуху и на виду. Это его умение в полной мере оценил бывший спикер Верховной рады Владимир Литвин, заявив: «С Кравчуком всё понятно — патентованная политическая проститутка. И причём всегда».

Оценка пришлась украинским политикам по вкусу, ибо когда президент Украины В.Ф. Янукович назначил Кравчука главой Конституционной ассамблеи, Леонида Макаровича стали за глаза называть «патентованной политической конституткой».

— Были же за ним, насколько известно, и в полном смысле криминальные дела?

— Несомненно, хотя Кравчук старался тщательно их скрывать. Но они раз за разом всплывали. То личный счёт его сына Александра в швейцарском Schweizerische Volksbank, на который регулярно поступали крупные таинственные платежи. То интервью директора криминального ведомства Мюнхена Джозефа Гейсдорфера немецкому журналу «Фокус», в котором говорилось о связях Леонида Кравчука с ОПГ, а также о том, что в 1995-м тот прибыл в Израиль с 30 миллионами наличных долларов, упакованных в чемоданы. То «хатынка» (дача) — правда, не в Швейцарии, но в элитном киевском районе Конча-Заспа, стоимостью 2,5 миллиона долларов с полутора гектарами земли, предварительно оттяпанной у дома отдыха. («Чтобы было, где собаку выгуливать», — пояснил Кравчук). Но какие, мол, к нему претензии: владельцем имения стал его внук Андрей, на тот момент ещё не растерявший молочных зубов. Вот к нему и все вопросы...

— Одни говорят, что карьеру Кравчуку помогли сделать бандеровцы. Другие полагают, что он умел выслуживаться перед Москвой. А вы как считаете?

— В Кравчуке имелось не только второе, но и третье, четвёртое дно. Он был крайне изворотлив, приспособнически гибок, многолик и при этом никогда не забывал о личных интересах. Обладал ценным для него качеством: умел казаться своим человеком тем, кто был ему выгоден. И это было высоко оценено теми, кто вёл страну к её разгрому и развалу. Потому он и стал в конце концов современным аналогом Мазепы, иллюстрацией аксиомы, что оловянные, стеклянные и деревянные глаза никакой дым не выест. Хорошо знавшие его утверждают, что от Кравчука всегда несло кислым протухшим политическим потом изменщика.

Считаю, останется он в истории как одна из парадоксальных личностей своего времени. Ведь, с одной стороны, стал воплощением советской мечты, когда при должном усердии и умении сельский мальчик смог превратиться в серьёзного власть имущего. С другой стороны, он же стал палачом этой советской мечты, развенчивая её до конца своих дней с ненасытностью шакала, обгладывающего поверженного оленя.

Да, Советский Союз мог подарить и реализовать мечту, но он и погиб от рук таких, как Кравчук.

Фантом современной политики

— Придя к власти, он пестовал тех, кто позднее будет определять курс и политику антисоветской и антироссийской Украины?

— Безусловно. И любимой темой его стало то, как сильно коммунисты зажимали и притесняли Украину. Как будто и не было колоссального экономического и культурного роста УССР, имевшей в 1991 году потенциал одного из сильнейших государств Европы.

И добро бы, если бы Кравчук приумножил все те богатства, которые получил, хоть и незаконно, при разделе СССР. Или по крайней мере сберёг бы их. Но ведь нет, разграбление советского наследства приобрело широчайший размах именно при нём, «первом президенте незалежной».

Достаточно вспомнить хотя бы дело концерна «Бласко», созданного по указу Кравчука (указу, противоречащему действовавшей тогда Конституции, и принятым в 1992—1993 годах приватизационным законам). Это была подставная структура, при помощи которой «вся президентская рать» обобрала до нитки Черноморское морское пароходство и распродала почти весь торговопромысловый флот Украины.

— Не только ведь его распродали?

— Далеко не только! Подвижность умственных суставов Кравчука поразительна. Теперь выяснилось, что в юности он имел-таки тайную поддержку украинского националистического движения, аж с младых ногтей. И опять-таки далеко не он один. В биографиях целого ряда одиозных украинских деятелей, ныне широко нацествующих и перебандеривающих самого Бандеру, появились упоминания о том, что они либо воевали в вооружённых формированиях УПА, как, скажем, бездарный, но злобный графоман Павлычко, либо оказывали им всемерную помощь.

— Сколько же напускалось тумана для маскировки! Как изворачивались!

— Кравчук чудесным образом делал фантастические кульбиты, дойдя до высоты одного из главных партийных идеологов в УССР. Руководимые им кадры боролись с отклонениями от линии партии, редакторствовали в идеологически выверенных журналах, заседали в партийных комиссиях и комитетах по награждению, тоннами писали сочинения о Ленине, партии и Москве.

А наш пострел — на самом переднем крае борьбы с украинским национализмом и ревизионизмом. Какой уж толк был от этого, теперь понятно. И так «боролся» Леонид Макарович до конца 1980-х, когда его чуткие ноздри уловили для кого-то сперва незначительный, а для него отчётливый запах идеологических перемен. Ныне мы знаем: он ещё не сносил все коротковатые и традиционно залоснённые брюки советского партработника, но стал уже готовить почву, чтобы перейти к политике дистанцирования, а потом и отречения от всего советского и далее — русского.

— Непростая задача!

— Для кого как. Он делает очередной «тройной тулуп», переобуваясь прямо в полёте, и вот уже возглавляет новомодное течение — публичные дискуссии с опекаемыми националистами. Тут он предстаёт мудрым, терпеливым философом, мягко журящим бывших диссидентов за радикальность воззрений. И... вскоре побеждает на президентских выборах в борьбе с Вячеславом Чорновилом, представленным широкому украинскому обществу как страшный и опасный националист, которому противостоит как раз «помиркованный» патриот Кравчук.

Вот так зло иногда шутит бог — или кто там выглядывает из-за его плеча?..

— Массе людей непосвящённых такого рода шутки нелегко разгадать.

— Это верно. Сам же Леонид Макарович в легендарных видеообращениях тех лет обещал всем живущим на Украине процветание и прогресс: «Через 10 лет мы будем второй Францией». А русскоязычным «твёрдо гарантировал» всемерную поддержку и равные-преравные права... В общем, выбрали его.

— Оценили этот выбор потом скоро?

— Да почти сразу. Запомнился реально он галопирующей инфляцией, «кравчучками» и надорванными животами украинок, тащивших на себе в Польшу и Румынию гладильные прессы и токарные станки — сквозь ряды дежурившего на киевском вокзале ОМОНа и лопатообразные руки жадных и злобных таможенников Галичины. Так явлены были украинские «процветание и прогресс», а затем и окончательное формирование политики, что Украина — это Антироссия.

— Всего через неделю после избрания его на пост президента было Беловежье?

— Да. И там трое сепаратистов подписали приговор Советскому Союзу, невзирая на итоги Всесоюзного референдума в марте 1991-го, который ясно показал желание народов продолжать жить вместе. Зато каждый из этих троих стал после этого самостийным паном.

— Что среди подрывных шагов пана президента Кравчука произвело на вас наибольшее впечатление?

— Он поддержал раскол православной церкви и создание «Киевского патриархата», который возглавил Филарет. Именно его курировал коммунистический пропагандист и агитатор Кравчук, будучи главным идеологом КПУ. Курировал, курировал да и выкурировал. Как же пригодились связи с теми самыми буржуазными националистами, с которыми якобы боролся запасливый Кравчук!

— И какое отношение к нему утвердилось в конечном счёте среди большинства жителей Украины?

— Перед ними, я думаю, предстал совершенно особый персонаж политического шапито, вызывающий отвращение, пожалуй, у всех сторон политического процесса, не говоря уж про общество. Кравчука в большинстве презирают скорее всего как русские, так и украинцы; как «ватники», так и «укропы». И только Савик Шустер **до конца** неизменно звал старого ковёрного в свои телеэфиры, где Кравчук потешал собравшихся длинными, пустыми, но пафосными речами «эксперта» и «аналитика».

Внимание публики, однако, привлекать со временем было всё труднее, поэтому посылы должны были становиться всё нажористее и провокационнее — иначе кто его будет слушать. И вот из его последнего перед смертью заявления как главы комиссии по урегулированию в Донбассе: 50 тысяч человек, говорит, положили зря. Два года этот людоед всецело поддерживал карательную операцию в Донбассе, требовал воевать до последнего солдата — и вот вам внезапно...

А ещё его «вещие» предсказания: Крым, говорит, Путин скоро вернёт обратно. Сам, добровольно! Потому что не потянет, дескать. Могучая Украина тянула, а колосс на глиняных ногах не потянет — вот так.

— Да, есть чему подивиться.

— Дальше опять Донбасс. Надо, говорит, прекратить кровавую войну, дать особый статус, говорит, а под это стрясти деньги с мирового содружества. Недавно же говорил: надо забыть гуманизм и сопли про то, что там «наши люди» и «им надо помогать». Нет, оказывается, надо безжалостно отрезать территорию — нехай сдохнут. И обещал бить там врага (местное население) со всей украинской ненавистью!..

— Судя по всему, это и было его подлинное лицо. Нет, личина! Конечно, она.

— Ещё в 1988 году он мог заявить: «Украина и украинский буржуазный национализм несовместимы». Но о чём же думал при этом? Легко представить.

Рис. **Олега ХРОМОВА.**

СОЮЗНОЕ ГОСУДАРСТВО: ДЕНЬ ЗА ДНЁМ

Вот что значит работать сообща

Наше предприятие — крупнейший мировой производитель карьерных самосвалов и транспортного оборудования для горнодобывающей и строительной промышленности — в каждом сегменте грузоподъёмности сегодня может предложить абсолютно импортозамещённый продукт. Об этом заявил генеральный директор Белорусского автомобильного завода Сергей Никифорович на форуме «Горнодобывающая промышленность: инвестиционные проекты и меры поддержки» в Москве, сообщили БЕЛТА в пресс-службе завода.

«БелАЗ испытал на себе, что такое санкционное давление. В один момент предприятию стали недоступны более 1,5 тысячи комплектующих, в том числе важнейшая система карьерного самосвала — двигатель. Но завод не прекратил работу ни на день. Более того, нам не только удалось сохранить всю линейку серийной продукции, но и активно продолжить реализацию инновационных проектов. Во многом это стало возможным благодаря эффективному сотрудничеству с компаниями из Российской Федерации, которое в сложившейся ситуации стало только крепнуть и развиваться», — сказал С. Никифорович.

«Наши потребители могут не только выбрать оптимальное решение по комплектации самосвала, но и своевременно проводить сервисное обслуживание техники в течение всего её жизненного цикла», — отметил он.

К финальному этапу заводских испытаний приступил 90-тонный газотурбинный самосвал с мотором, изготовленным российской компанией «Калужский двигатель». По окончании заводских испытаний самосвал приступит к эксплуатационным испытаниям в реальном карьере. В одном из самых востребованных у потребителей классе грузоподъёмности 130 тонн, где БелАЗ занимает 70% мирового рынка, перспективной разработкой является карьерный самосвал с гибридной схемой работы. «Белаз-7513М» — свободный от импорта продукт Союзного государства Белоруссии и России.

«В сегменте грузоподъёмности 220 тонн совместно с партнёрами из России реализуем проект по созданию самосвала с двигателем Коломенского завода. На этот проект мы возлагаем большие надежды: «Белаз-75304» создан при участии лучших специалистов Белоруссии и России. Самосвал сейчас проходит заводские испытания. Во втором квартале нынешнего года он приступит к эксплуатационным испытаниям уже в реальном карьере. Вот что значит работа сообща!» — добавил гендиректор.

«Создание техники на альтернативных видах топлива, углубление кооперации с партнёрами из России и реализация политики импортозамещения позволяют нам в условиях санкционного давления обладать необходимыми технологическими компетенциями, суверенитетом и устойчивостью», — подчеркнул Сергей Никифорович.

Фото **БЕЛТА.**

ЛАТИНСКАЯ АМЕРИКА

Успешный курс Никарагуа

Второй год подряд эта центральноамериканская республика регистрирует экономический рост: вновь достигнуто увеличение ВВП на 3,8 процента. Согласно опубликованному здесь отчёту Центрального банка за 2022 год, это является результатом верной макроэкономической политики правительства Даниэля Ортеги, динамичного развития большинства секторов. В конце года уровень безработицы составлял здесь всего 2,6 процента.

Центробанк поддерживал стабильность финансовой системы страны, обеспечивая ликвидность, что способствовало росту депозитов и кредитов. Увеличился поток экспорта и импорта на 12,6 и 21 процент соответственно, прямые иностранные инвестиции выросли на 25,3, а денежные переводы — на 50,2 процента.

Библиотекам быть!

Бразилия в период с 2015 по 2020 год потеряла почти 800 публичных библиотек, и это колоссальный ущерб, связанный с упразднением министерства культуры крайне правым теперь уже экс-президентом Жаиром Болсонару и отсутствием контроля со стороны государства. Интернет-портал BrasildeFato сообщает, что, согласно оценкам отраслевых экспертов, это число на деле может быть ещё выше.

По словам профессора Сибеле Араужо, ведущего курс библиотечного дела в Школе коммуникаций и искусств Университета Сан-Паулу, «публичные библиотеки — это фундаментальное звено культуры для формирования личности, для развития её гражданственности». Такие учреждения часто проводят различные мероприятия: литературные вечера, сольные концерты, мюзиклы и даже спектакли.

«Эти пространства способствуют информированию, культуре, образовательной подготовке людей и сохранению исторической памяти», — отметила в свою очередь журналистка Ана Паула Медейрос, взявшая интервью у С. Араужо.

Профессор уточнил, что каждый тип библиотеки, будь то публичная или школьная, удовлетворяет определённые информационные и культурные потребности населения. Инвестиции в культуру — это не затраты, а чистая выгода, вклад в более развитое общество.

В свою очередь профессор Валдир Хейтор Барзотто, заместитель директора педагогического факультета Университета Сан-Паулу, подтвердил крайнюю важность библиотек для образования граждан. Он заявил, что «чем меньше доступ к той памяти, которая содержится в знаниях, накопленных человечеством, чем меньше у молодёжи доступа к библиотекам, тем больше они становятся оторванными от мира, в котором живут».

Нынешний президент Бразилии Луис Инасиу Лула да Силва намерен возродить к жизни принятый в 2010 году закон, предусматривающий оснащение всех государственных школ библиотеками.

Пренса Латина.

ПУЛЬС ПЛАНЕТЫ

ХАРТУМ. Более 800 человек стали жертвами вооружённого противостояния в Судане, ещё около 5000 пострадали. С 22 мая в восточноафриканском государстве действует соглашение о гуманитарном перемирии на семь дней, заключённое между сторонами военного конфликта — регулярной армией и Силами быстрого реагирования (СБР). Напомним, ситуация в стране резко обострилась в середине апреля из-за разногласий между главнокомандующим вооружёнными силами Абдель Фаттахом аль-Бурханом и лидером СБР Мухаммедом Хамданом Дагло.

ЛЬВОВ. Всего за сутки в Закарпатской и Львовской областях Украины демонтировали сразу пять памятников советским военнослужащим. Две скульптурные композиции, посвящённые солдатам Красной Армии, ликвидировали в сёлах Верхняя Белка и Подберезцы под Львовом. Ещё три памятника подверглись вмешательству в Закарпатье: с двух убрали изображения бойцов, один снесли полностью. А в селе Святиловка Полтавской области уничтожили монумент борцам за советскую власть.

АНКАРА. Экс-участник президентской гонки в Турции Синан Оган объявил о поддержке главы государства Реджепа Тайипа Эрдогана во втором туре выборов. Как считают эксперты, политик отказался агитировать за единого кандидата от оппозиции Кемаля Кылычдароглу из-за того, что тот одобряет деятельность террористических организаций, связанных с курдами.

ПАРИЖ. Лидер парламентской фракции французской партии «Национальное объединение» Марин Лё Пен назвала Крым законной частью РФ, подчеркнув, что полуостров являлся российским в течение двух веков, а украинский всего в течение 60 лет. «Я убеждённая сторонница референдумов и считаю, что крымчане свободно выразили своё желание посредством голосования быть частью России», — отметила политик.

ВАРШАВА. В столице Польши работники строительной фирмы Yareal замуровали 178 куриных и перепелиных яиц, а также 61 замороженный труп крыс в стены дома, возводимого в районе Каменка. О случившемся рассказали как раз те, кто и возводил здание: рабочие разбросали листовки с соответствующей информацией перед офисом компании, уточнив, что скоро гниющие яйца и тела мёртвых грызунов создадут невыносимый запах. Такой жест со стороны строителей — своего рода акция протеста, призванная заставить работодателя обратить внимание на невыплату зарплаты сотрудникам. В настоящий момент дело передано прокуратуре, идёт расследование. Квартиры в «пахучем» доме по плану должны быть переданы владельцам в конце текущего года.

По сообщениям информагентств подготовила **Елена МОРОЗОВА.**

Спасение бундесвера — в… туалетной бумаге

Судя по сообщениям немецких и других европейских СМИ, армия Германии — бундесвер — понесла в последние месяцы большие дополнительные расходы. Ещё бы! Одни только поставки вооружений и боевой техники киевскому режиму Зеленского, которые не только продолжаются, но и идут по нарастающей, наносят серьёзный ущерб бюджету военного ведомства ФРГ и её собственной армии.

И вот решили в бундесвере свой бюджет пополнить, причём весьма оригинальным способом. Военные запланировали избавиться путём выставления на продажу в интернете той части имущества армии, которая оказывается сегодня невостребованной. И первым пунктом такой распродажи на интернет-аукционе, организованном бундесвером, стала… туалетная бумага.

Всего, как сообщает немецкий телеканал RTL, бундесвер выставил на продажу в интернете 3,3 тонны туалетной бумаги в рулонах. При этом журналисты канала отмечают, что «военная туалетная бумага» не простая и отличается от обыкновенной, продаваемой на «гражданке». Сам механизм размотки военной «туалетной» продукции отличается от обычного коммерческого рулона. Из-за этого он не подходит для универсальных диспенсеров. Дело оказалось в том, что в конце 2020 года было решено заменить в санузлах бундесвера диспенсеры туалетной бумаги одной компании на универсальные диспенсеры другого поставщика, чем и объясняется вышеупомянутое различие. Теперь военным остаётся только надеяться и ждать, что на их оригинальную продукцию найдутся покупатели, готовые столь необычным способом материально поддержать бундесвер.

Туалетная бумага хоть и стала «хитом продаж», но далеко не единственной выставленной военными на реализацию продукцией. Кроме неё, бундесвер продаёт картриджи для принтеров, письменные столы и ноутбуки. Другими словами, сгодится всё, что может пополнить бюджет.

А это срочно необходимо, поскольку выясняется, что бундесвер уже успешно потратил все бюджетные средства, которые были выделены на закупку запчастей для военной техники в 2023 году. Об этом сообщил, в частности, «Бизнес инсайдер», ссылаясь на источники в управлении вооружённых сил Германии по оборудованию, информационным технологиям и эксплуатации. Издание указывает в связи с этим, что бюджет бундесвера в текущем году составил 51 миллиард евро, из них почти пять миллиардов евро были выделены на закупку запчастей для военной техники. Эти средства уже израсходованы, и командование армии сообщило об этом министерству обороны Германии. Как уточняется, деньги были потрачены на крупногабаритную технику, обмундирование и боеприпасы.

Вот только куда всё это делось? В министерстве обороны ФРГ на этот вопрос предпочли журналистам не отвечать, заявив, что «информация о данных расходах в текущей ситуации касается интересов государственной безопасности».

Хотя именно эта формулировка звучит красноречивее любого прямого ответа. И совершенно однозначно указывает далеко за пределы Германии…

А сами немецкие военные пусть затянут ремешки и попробуют пожить за счёт доходов от продажи туалетной бумаги. Бог в помощь!

Николай ПЕТРОВСКИЙ.

СООБЩАЕТ СИНЬХУА

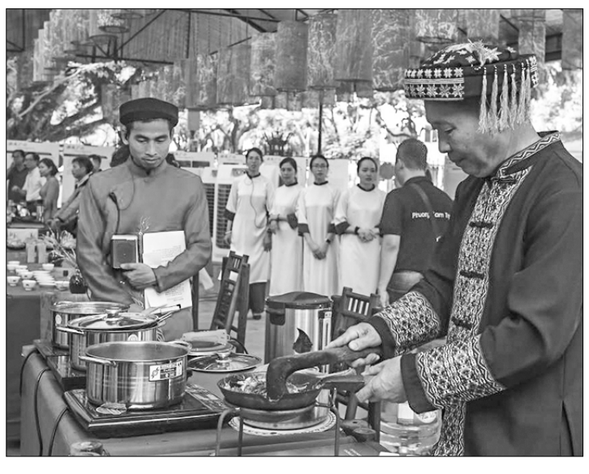

❑ В столице Вьетнама, в храме Конфуция, открылась Неделя туризма и культуры «Чай и Поднебесная». Здесь можно попробовать известные китайские и вьетнамские чаи, услышать рассказ о важной роли чайной культуры в укреплении связей между народами двух стран. Об этом непременно поведает, например, потомственный хранитель признанного нематериальным культурным наследием искусства приготовления чая из листьев масличной камелии Гунчэн-Яоского автономного уезда (Южный Китай), который демонстрирует своё мастерство в Ханое. А вьетнамские девушки-официантки разольют гостям чай для дегустации.

МЕЖДУНАРОДНОЕ ОБОЗРЕНИЕ

Путь к бесполярному миру

Нормализация ирано-саудовских отношений и прорыв изоляции Сирии добавили аргументов в копилку сторонников многополярного мира. Этот процесс, однако, далёк от завершения, а ослабление гегемонии Запада не гарантирует появления более справедливого миропорядка.

Пробуждение Востока

На протяжении многих лет Запад диктовал свою волю Ближнему Востоку. Попытки отстоять независимость жестоко пресекались. Свержение Каддафи, разжигание гражданской войны в Сирии, интервенция в Йемене, подлое убийство иранского генерала Касема Сулеймани — так наказывались «строптивые» и предупреждались «непокорные». Незыблемость железного порядка гарантировали послушные режимы в Израиле и арабских монархиях, а также тридцать с лишним военных объектов, включая главную базу 5-го флота ВМС США в Бахрейне и штаб-квартиру Центрального командования (ЦЕНТКОМ) американских вооружённых сил в Катаре.

Но в этой броне появляются трещины. Ярким примером стали переговоры Ирана и Саудовской Аравии при посредничестве Китая. «Правда» подробно писала об этом в номере от 31 марта — 3 апреля. С тех пор достигнуты новые успехи. Главы МИД двух стран Фейсал бен Фархан Аль Сауд и Хосейн Амир Абдоллахиян провели прямые переговоры — также в КНР. Открылись три диппредставительства исламской республики в королевстве, включая посольство в Эр-Рияде. Вопросы экономического сближения в свою очередь были рассмотрены в ходе визита в монархию министра экономики и финансов Ирана Эхсана Хандузи. Стороны договорились о создании совместной торговой палаты и росте товарооборота.

«Двигателем» сближения обычно называют Пекин. Являясь важнейшим источником инвестиций для Ближнего Востока, суммарный объём которых в 2005—2022 годах составил 273 млрд долл., а также выступая основным торговым партнёром Ирана и Саудовской Аравии, Китай действительно заинтересован в мирном и спокойном регионе. Но дипломатические усилия КНР легли на благодатную почву: ближневосточные страны сами осознают опасность навязываемых Западом сценариев и налаживают контакты. Признаки этого — шаги к восстановлению дипотношений Ирана и Египта, визит в Тегеран президента Ирака Абдула Латифа Рашида, возобновление переговоров о строительстве газопровода Иран — Оман и т.д. А прошедший 19 мая саммит Лиги арабских государств (ЛАГ) ознаменовал крах многолетней изоляции Сирии. Встречу посетил — после тринадцатилетнего перерыва — президент страны Башар Асад, принято решение восстановить полноценное членство Дамаска в ЛАГ.

Упорство гегемона

Но превратились ли отдельные события в постоянную тенденцию? Частично уступив позиции другим игрокам, например Китаю, США не собираются добровольно оставлять пьедестал глобальной сверхдержавы.

Недавно в Белом доме сообщили о намерении усилить своё военное присутствие на Ближнем Востоке. Выступая на слушаниях в комитете палаты представителей США по вооружённым силам, глава ЦЕНТКОМ Майкл Курилла назвал Иран «основным дестабилизирующим элементом в регионе». По его словам, Тегеран постоянно наращивает военный потенциал и обладает крупнейшим арсеналом ракет и беспилотников на Ближнем Востоке. Не раскрыв источники информации, генерал обвинил исламскую республику и союзные ей группировки в 78 атаках на американские силы. Поэтому главные задачи Вашингтона в регионе, по версии Куриллы, это сдерживание Ирана и стратегическая конкуренция с Китаем и Россией. Другой вояка — председатель объединённого комитета начальников штабов Марк Милли — утверждает, опять-таки бездоказательно, что Иран может за две недели произвести материалы для ядерного оружия. У Пентагона, добавил он, есть на это несколько вариантов ответа.

Шаги к расширению американской военной группировки уже предприняты. В состав 5-го флота переброшена атомная подводная лодка «Флорида» с крылатыми ракетами, способными нести ядерные боеголовки. Вдоль иранских границ летают стратегические бомбардировщики, недавно воздушные границы страны нарушил самолёт-разведчик EP-3E.

Против Тегерана вводятся новые санкции. Анонсированы ограничения для государственных органов, компаний и физических лиц, заподозренных в военно-техническом сотрудничестве с Россией. Евросоюз наложил на исламскую республику уже седьмой пакет санкций за «нарушения прав человека».

В своей гегемонистской политике Запад опирается на местных «агентов», в первую очередь Израиль. 9 мая его авиация нанесла массированные удары по сектору Газа. Хотя объявленной целью были командиры палестинских группировок, большинство из тридцати с лишним погибших — мирные жители. Абсолютно немотивированное насилие, совершённое во время режима прекращения огня, призвано отвлечь внимание израильских граждан от внутриполитического кризиса. В США поспешили встать на сторону Тель-Авива, заявив о поддержке «права Израиля на самооборону».

В еврейском государстве выступают с угрозами нанесения ударов по Ирану и совершают провокационные демарши. Глава израильского МИД Эли Коэн совершил визиты в Азербайджан и Туркмению, не скрывая антииранский характер своего вояжа. В Ашхабаде он открыл постоянное посольство Израиля, а в Баку подписал соглашения о сотрудничестве в области кибербезопасности, энергетики, инвестиций. Азербайджанские власти пригласили партнёров воспользоваться возможностями портовой инфраструктуры на Каспийском море. Это стало продолжением курса Баку, закупающего у Израиля оружие и открывшего диппредставительство в Тель-Авиве.

Израиль не одинок в роли проводника западного влияния. Несмотря на последние дипломатические шаги, саудовские власти не торопятся рвать связи с Вашингтоном. Происходит то, о чём мы неоднократно писали: буржуазные режимы используют противоречия больших держав для получения выгоды. Понимая это, США пытаются обольстить династию. За последние недели монархию посетили советник президента США по национальной безопасности Джейк Салливан, директор ЦРУ Уильям Бёрнс и другие чиновники. Все они поднимали вопрос «сдерживания Ирана», а на обратном пути, как правило, посещали Израиль.

Причина такой «челночной дипломатии» прояснилась довольно скоро. Ряд источников сообщили о желании Байдена до конца года добиться заключения мирного соглашения Израиля и Саудовской Аравии. Информацию подтвердил председатель юридического комитета американского сената Линдси Грэм, также посетивший обе страны. «Я сказал наследному принцу, что сейчас лучшее время для улучшения наших отношений, поскольку президент Байден очень заинтересован в нормализации отношений с Саудовской Аравией и в признании королевством Израиля», — поделился он. На это же указывает создание в госдепартаменте США должности спецпредставителя по «Авраамовым соглашениям».

Наследный принц и фактический правитель королевства Мухаммед бен Салман, по данным СМИ, настаивает на «пакетной сделке». Помимо признания Израиля, она включает расширение военного сотрудничества с США. Эр-Рияд требует отмены эмбарго на поставку боеприпасов для ВВС, введённого после прихода Байдена к власти. То, что в монархии готовы к сближению с Вашингтоном, говорят такие факты, как голосование в ООН за антироссийские резолюции, 400-миллионная помощь Киеву, сделка на 37 млрд долл. с корпорацией «Боинг» и т.п. США и Саудовская Аравия выступили с совместной инициативой по вопросу прекращения огня в Судане.

Сохранение союзнических связей с Эр-Риядом нужно Вашингтону для купирования влияния Ирана и Китая. На встрече советников по национальной безопасности США, Саудовской Аравии, ОАЭ и Индии Салливан выдвинул проект трансграничной железнодорожной сети, которая, по его словам, свяжет Южную Азию с Ближним Востоком при поддержке американских технологий и дипломатии. Инициатива может быть встроена в уже существующий формат «I2U2» — партнёрство Израиля, Индии, ОАЭ и США. В апреле его участники подписали меморандум о сотрудничестве в шести сферах, включая энергетику, транспорт, космос и т.д.

Геометрия нового порядка

Утверждения о конце однополярного мира, таким образом, преждевременны. В обозримом будущем Запад останется наиболее влиятельным игроком, что не отменяет появления новых центров силы. Эти процессы требуют глубокого осмысления, вклад в который внесла международная конференция «Геометрия нового мирового порядка», прошедшая 10—11 мая в Тегеране. Автору посчастливилось принять участие в этом мероприятии, организованном Высшим университетом национальной обороны Ирана и собравшем экспертов и политиков из десятков стран. Очень интересно было вживую увидеть людей, которые неоднократно упоминались в «Международном обозрении», — и не только увидеть, но и услышать их выступления.

Например, спикер иранского парламента Мохаммад Багер Галибаф (блестящий оратор, слушать которого — удовольствие даже без перевода) и начальник Генштаба вооружённых сил Мохаммад Багери рассказали о борьбе за самостоятельный путь развития, которую исламская республика успешно ведёт больше сорока лет. Героическому сопротивлению народа Сирии посвятил доклад начальник Генштаба вооружённых сил этой страны Абдул Карим Махмуд Ибрагим. Эмоционально, со множеством фактов выступил депутат ливанского парламента от «Хезболлы» Хасан Эзеддин, разоблачивший вмешательство со стороны Израиля, США и других стран. Присутствовавшие смогли узнать мнение главы Политбюро палестинского движения ХАМАС Исмаила Хании, выступившего по видеосвязи. В завершение своей речи, совпавшей с очередным актом израильской агрессии, он высказал пожелание, чтобы следующая конференция прошла в освобождённом Аль-Кудсе — Иерусалиме.

Помимо этого, были выступления гостей из Ирака, Пакистана, Афганистана, Франции, Китая и многих других стран. Впрочем, некоторые доклады, например начальника Военной академии Генштаба вооружённых сил РФ Владимира Зарудницкого, оставили после себя ряд вопросов. Ссылаясь на бегство западной коалиции из Афганистана, ослабление позиций доллара и т.п., их авторы заявили, во-первых, о фактически завершившемся переходе от однополярного мира к многополярному, а во-вторых, о том, что новый мир обязательно будет более справедливым и стабильным.

Автору такие утверждения кажутся поспешными. В своём докладе я отметил, что 750 американских баз в 80 странах и десятки военных баз других членов НАТО, суммарный военный бюджет альянса в 1,3 трлн долл. (две трети мировых оборонных расходов), сохранение старых и появление новых агрессивных блоков — факты, на которые нельзя закрывать глаза. Вне конкуренции остаётся пока и американский доллар. На него приходится 58 процентов мировых валютных резервов (21 процент — в евро, 3 процента — в юанях), свыше половины стоимости мирового фондового рынка, 88 процентов международных сделок. Таким образом, борьба за независимое развитие по-прежнему требует большого напряжения сил. Рассчитывать на то, что обстановка изменится сама собой, легкомысленно и опасно.

Но даже если представить, что ослабление Запада стало необратимым… Это и вправду даст народам мира шанс на устранение зла и диспропорций, порождаемых господством капитала. Вот только позволят ли воспользоваться этим шансом правящие круги новых «полюсов»? Наивно полагать, что власти тех же Турции, Индии или арабских монархий повернутся лицом к трудящимся. По своей классовой сути они мало чем отличаются от западных держав, разве что ограничены в своей экспансии.

Установление более справедливого и равноправного порядка требует не только внешних, но и внутренних условий. Ориентация на нужды людей поможет не просто перейти от однополярного мира к многополярному, но и в перспективе создать бесполярный мир, где не будет угнетения одних стран другими и социальных расколов в каждом отдельном обществе. Автор процитировал персидского поэта Саади: «Пусть в государстве правда воцарится, иль от тебя народ твой отвратится».

Было отрадно убедиться, что в Иране понимают эту истину. Секретарь Высшего совета национальной безопасности Али Шамхани в выступлении перед закрытием конференции призвал не смотреть на новые реалии «в розовых очках». По его словам, зарождающийся мировой порядок может быть как блестящей возможностью, так и большой угрозой, поскольку вряд ли все игроки откажутся от доктрины доминирования. Это требует от Ирана тщательной подготовки к изменениям, основанной на ценностях справедливости. Об этом, добавим от себя, нужно помнить и другим странам.

Сергей КОЖЕМЯКИН,
политический обозреватель «Правды».

Индия наращивает экспорт

Объём экспорта оборонной продукции Индии достиг рекордно высокого уровня в 2022/2023 финансовом году (апрель 2022-го — март 2023-го), составив около 160 млрд индийских рупий (1,94 млрд долл.). Об этом, по сообщению Синьхуа, свидетельствуют опубликованные недавно данные министерства обороны страны. Показатель увеличился примерно на 30 млрд рупий (365 млн долл.) по сравнению с предыдущим финансовым годом и вырос более чем в 10 раз по сравнению с 2016/17 финансовым годом.

«В настоящее время Индия осуществляет экспорт в более чем 85 государств. Промышленность страны продемонстрировала миру свою способность к проектированию и разработке, и на данный момент поставками оборонной продукции за рубеж занимаются 100 компаний», — говорится в заявлении министерства.

В целях увеличения экспорта товаров оборонного назначения индийское правительство предприняло ряд политических инициатив и провело соответствующие реформы.

ОРБИТЫ КОСМИЧЕСКИЕ И ЗЕМНЫЕ

«Вызов» прозвучал

Второй месяц на экранах кинотеатров страны демонстрируется художественный фильм «Вызов» — космический проект Первого канала при поддержке «Роскосмоса». Премьера прошла на удивление тихо. И это понятно, если принять во внимание, что перед нами неполная версия фильма, в которой, согласно замыслу, участвует международный экипаж, работавший на МКС. Выход полной версии заблокирован на неопределённый срок из-за санкций, вызванных СВО.

Создателям проекта пришлось ограничиться неполной версией, отобрав тот материал, который касается российского присутствия в международном экипаже. В результате перед нами уже как бы не международная, а наша космическая станция, за работу которой отвечает исключительно наш ЦУП (Центр управления полётами). И зритель принимает это как нечто совершенно естественное: почему бы не быть в космосе российской станции. Всё это было в обозримое историческое время — может быть, пора к этому вернуться? Зрителю всё равно — участвовали или не участвовали в проекте иностранцы; он хочет новых впечатлений и ярких эмоций. И всё это фильм ему предоставляет.

Перед нами невероятная история полёта и действий на борту космической станции самой обычной женщины — оперирующего хирурга, спасающего жизнь пострадавшему космонавту. Выходу фильма предшествовала такая реклама задуманного проекта, что не стоит пересказывать сюжет, останавливаться на подробностях производства. Однако это уже не тот фильм, который мыслился изначально. Поэтому стоит сказать, что режиссёр Клим Шипенко достойно вышел из сложнейшего положения, сделав на отснятом и доступном ему материале простую, ясную и серьёзную кинокартину о пребывании и работе человека в космосе. Можно даже сказать — народную «производственную» картину, каких немало было в советское время. Зрительские оценки оказались достаточно высокими — в разных регионах при десятибалльной шкале от семи до четырёх с половиной баллов.

Об окупаемости пока говорить рано: удастся ли собрать тот миллиард, который потрачен на производство, покажет время.

Однако сильные мира сего, причастные к проекту, встретили выход фильма без всякого восторга. «Гора родила мышь», — выразился один из них. Понятно, на мировом прокате фильма можно было заработать во много раз больше, чем затрачено. Обстоятельства оказались выше, сильнее их расчётов. Стоит разобраться, так ли прибылен был сам по себе этот проект? Кто его задумал и провёл в жизнь?

В средствах массовой информации руководитель Первого канала Константин Эрнст заявлял, что мотивацией создателей фильма стало желание «подтвердить лидерство России в космической сфере и вернуть престиж профессии космонавта в глазах молодого поколения». Но ещё в бытность свою главой «Роскосмоса» Дмитрий Рогозин проговорился, что в основе этого замысла — «эксперимент с целью выяснить, сможет ли «Роскосмос» подготовить двух обычных людей к полёту примерно за 3—4 месяца».

Это откровение вызвало, естественно, возмущение научного и аэрокосмического сообщества, понимавшего, каких трудов и средств стоит подготовка к полёту в космосе лётчика-профессионала. Опасная затея отправлять людей в космос после трёх-четырёхмесячной подготовки была явно рассчитана на легковерных и малосведущих туристов, готовых выложить любые деньги за свою прихоть. Отсюда сразу же возникшее недоверие компетентных людей к космическому фильму. Однако по распоряжению Рогозина проект был запущен, и в Центре подготовки космонавтов имени Ю.А. Гагарина появились режиссёр Клим Шипенко и актриса Юлия Пересильд.

Забегая вперёд, скажем, что эти здоровые молодые люди, допущенные к тренировкам медицинской комиссией, очень тяжело перенесли двухнедельное пребывание на МКС и проявили подлинный героизм, справляясь со своей работой. Мы помним о нештатной ситуации, которая возникла на станции перед их возвращением — к счастью, всё обошлось благополучно. По возвращении на Землю им пришлось долго восстанавливаться, чтобы вернуться к повседневной жизни.

Конечно, готовясь к полёту, они не думали, что в космосе будут совершенно нежелательными лицами. Не знали они о тех страстях, которые разыгрались в Центре подготовки космонавтов в связи с их тренировками. Их присутствие внесло беспорядок в налаженную размеренную работу Центра, нарушило график плановых тренировок, логистику космической ротации. Пришлось снимать с полётов уже подготовленных космонавтов.

Возмущение научного и аэрокосмического сообщества нарастало. Кто-то должен был ответить за использование ресурсов Центра, а затем и космической станции в ненаучных целях, за нецелевой расход государственных денег. Всю ответственность власти предержащие решили возложить на директора пилотируемых программ «Роскосмоса», а им был космонавт Сергей Крикалёв, возмущавшийся, как и все, происходящим. Его сняли с должности.

И вот тут уже разразился настоящий скандал. Крикалёв был восстановлен на работе через несколько дней. Ответственность по справедливости понёс тот, кто возглавлял отрасль. Рогозину припомнили всё: безобразий было достаточно. Взять хотя бы проблему износа скафандров для выхода в открытый космос. Срок их эксплуатации подошёл к концу. Их всего два, хотя могло бы быть больше. У первого срок годности уже истёк, у второго приближается к концу. Каждая модель рассчитана на 20 выходов в безвоздушное пространство, будь то открытый космос или разгерметизированный модуль. При этом срок службы составляет 5 лет — потом они теряют свои характеристики. Таким образом, учитывая сроки эксплуатации, оба скафандра следовало готовить к списанию.

Между тем новые скафандры ещё в работе: первый будет готов не ранее 2024 года, ещё два — в 2025 году.

Невольно вспоминаются самые пронзительные кадры из фильма «Вызов»: Юлия Пересильд в образе хирурга Жени Беляевой выходит в открытый космос — такой подарок сделали героине космонавты после удачной операции. И закрадывается внезапное волнение: какой же это скафандр — первый или второй? Понятно, в тот момент их ресурс ещё не исчерпан, но каждый выход на счету. Сколько же их было в зачёте и сколько осталось? А может быть, это только имитация события, какой-то кинематографический трюк типа «блуждающей маски»? Не хочется так думать, ведь станция-то подлинная!

Да, дорого снять фильм в космосе, и, может быть, не пришло ещё для этого время: «не случайно в СССР вышел только один художественный фильм «Возвращение с орбиты» (1983 год), для которого специально снимали материал в космосе.

Да, странное, двойственное чувство вызывает этот современный космический проект художественного фильма, который выглядит скорее способом заработать на космических туристах.

С одной стороны, чувствуешь глубокую благодарность к профессионалам, знатокам своего дела, которые отдали столько сил, чтобы приблизить космос к обычному человеку, позволить ему заглянуть в запредельный мир, почувствовать себя хотя бы благодаря экрану приобщённым к огромной созидательной человеческой работе, которая уже идёт за гранью земного существования. Восхищают энтузиазм и солидарность тех людей, которые взяли на себя труд непосредственного осуществления, прямо сказать, фантастического замысла. Ведь никого ещё не травмировали в открытом космосе обломки космического мусора, как это случилось с героем фильма космонавтом Олегом Богдановым. И никому ещё не делали хирургических операций на борту космической станции.

Самих себя в невероятных обстоятельствах убедительно показали в фильме космонавты Олег Новицкий, Антон Шкаплеров, Пётр Дубров. Настоящим творцом зарекомендовал себя режиссёр Клим Шипенко. На орбите ему пришлось стать и оператором, и художником, и гримёром, и администратором. Ну а Юлия Пересильд в этой исключительной обстановке вышла из образа несентиментального, немногословного, привыкшего к самоконтролю доктора только один раз — глядя с высоты 400 километров на далёкую Землю.

С другой стороны, даже если непредвзято, а, напротив, сочувственно смотреть фильм, явно бросаются в глаза элементы рекламы. На экране несколько раз мелькают заставки мобильного приложения банка «Тинькофф», упоминается Мегафон, звучат фамилии директора Первого телеканала и генерального продюсера фильма Константина Эрнста. Вряд ли всё это по вкусу режиссёру, но кто платит, тот и заказывает музыку.

Фильм усиленно рекламируется на Первом канале, как и подобает коммерческому проекту. Рекламный бюджет его составляет значительную сумму — 91 миллион рублей. Неудивительно, что государственный портал «Госуслуги» рассылает письма с рекламой фильма. Стремление продюсеров заработать на фильме выглядит рвачеством, когда понимаешь, сколько государственных денег ушло на этот проект через «Роскосмос» в бытность Рогозина руководителем с его бредовой идеей наладить собственный туристический маршрут на МКС, рискуя закрыть дорогу в космос нашим космонавтам.

В общем, палка о двух концах. Конечно, проторённую тропу во Вселенную для наших кинематографистов уже не перекрыть. Тот же Клим Шипенко готов лететь хоть на Луну. И полетит, если получит финансирование: одна экипировка чего стоит! А скафандров в «Роскосмосе» пока всего два. Да и те в ремонте. Для этого на МКС доставляются запасные части для замены некоторых узлов и агрегатов. Это продлит возможность эксплуатации.

Впрочем, гарантийный срок действия самой станции давно истёк, но она продолжает работать. И потому история, рассказанная в фильме, несмотря на благополучный конец, звучит как серьёзное, ещё не запоздалое предупреждение.

Л.Я.

ШАХМАТЫ

Под редакцией международного гроссмейстера Константина Чернышова

Бриллиант советской школы

Игорь Зайцев родился в подмосковном городе Раменское, там же окончил с медалью среднюю школу.

Студенческие годы прошли в стенах Московского института инженеров транспорта. В 1963 году переехал в Москву и начал активно сотрудничать со специализированными изданиями: «Шахматная Москва», «Шахматы в СССР», позднее — с еженедельником «64». Выиграл свыше 30 внутрисоюзных и внутрироссийских состязаний. Победитель круговых гроссмейстерских турниров: Москва 1968, Кито 1977, Дубна 1979, Бухарест 1992, Орёл 1993. Чемпион Москвы 1969 года. Серебряный призёр первенства России 1973 года. Участник шести чемпионатов СССР. Международный гроссмейстер с 1976 года. Шахматист яркого комбинационного стиля, побеждал многих сильнейших шахматистов мира, в том числе чемпионов мира М. Таля и Б. Спасского. Выдающийся шахматный аналитик. Автор огромного числа дебютных разработок — в испанской партии, сицилианской и староиндийской защитах, защите Каро — Канн и других началах. Одна из актуальных систем испанской партии носит его имя — система Зайцева. С 1971 по 1977 год работал тренером экс-чемпиона мира Тиграна Петросяна и Льва Полугаевского в их претендентских состязаниях. С 1978 по 1991 год Игорь Зайцев — постоянный тренер-секундант 12-го чемпиона мира Анатолия Карпова. В 1978 году по итогам матча на первенство мира в Багио был удостоен звания заслуженный тренер СССР. За успешную работу в качестве старшего тренера сборной СССР на Всемирных шахматных олимпиадах, чемпионатах мира и Европы И. Зайцев был награждён орденом Дружбы народов (1981 г.). Вот что о Зайцеве говорил Анатолий Быховский, заслуженный тренер СССР:

— Он — тренер. Тренер самой, самой высокой категории. И потому так много лет с ним работали сначала Тигран Петросян, а потом Анатолий Карпов. Но тренер — и особенно в матчах на первенство мира — всегда остаётся за кадром. Шахматная лаборатория, или попросту кухня этих матчей, обычно тщательно засекречена. И лишь случайно, пользуясь особым доверием «первых лиц», можно было узнать, как много дебютных идей, продемонстрированных ими, найдено Игорем Зайцевым. Впрочем, мы иногда и сами безошибочно угадывали автора особенно «сумасшедшей» новинки.

Игорь Аркадьевич как-то участвовал в турнире в Воронеже и играл неудачно. Он с улыбкой подошёл ко мне со словами: «Невозможно играть! С одной стороны рядом сидит кандидат в мастера Волк, а с другой — международный мастер Лисик. Ну и что делать бедному Зайчику?»

Игорь Зайцев — сеньор-тренер ФИДЕ (2006). В качестве тренера работал в ряде зарубежных стран. 27 мая ему исполнилось 85 лет! К 80-летию выдающегося советского гроссмейстера два этюдиста в соавторстве подарили юбиляру следующее произведение:

О. Перваков — К. Сумбатян
2018 год

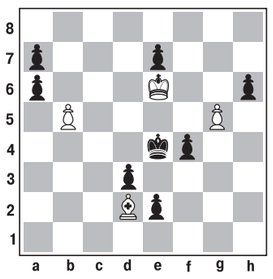

Белые начинают и выигрывают.

На первый взгляд, шансы чёрных ничуть не хуже. Но белые начинают атаку с тонкого хода: 1. **b6!! ab** 2. **g6!**

Именно такое сочетание ведёт к успеху. Выпускает победу: 2. **gh**

2... **f3** 3. **g7 e1Ф!**

Сильнейшая защита. К быстрой победе белых ведёт вариант: 3... **f2** 4. **g8Ф e1Ф** 5. **Фg4X**

4. **Ce1 d2**

Имеется также симпатичный эхо-вариант: 4... **f2** 5. **Cxf2 d2** 6. **g8Ф d1Ф** 7. **Фg6+ Kpf3** (7... **Kpf4 8. Фf5X**) 8. **Фh5+** и чёрные теряют ферзя.

5. **Cxd2 f2** 6. **g8Ф f1Ф** 7. **Фa8+ Kpd3**

Или: 7... **Kpd4** 8. **Фd5X**

8. **Фa6+** с победой.

ТЕЛЕВПЕЧАТЛЕНИЕ

Ключевые знаки эпохи

Телеканал «Россия. Культура» посвятил цикл передач выдающимся советским актёрам, озаглавив его «Легенды мирового кино». Собственно говоря, наши замечательные мастера искусства, хотя и признанные так называемым мировым сообществом, никогда не имели настоящего выхода к широкой публике вследствие постоянной изоляции СССР, а без массового внимания — какие же легенды? Но нашим «звёздам» хватало любви и внимания соотечественников, чтобы действительно стать легендарными представителями своей эпохи.

❑ Тамара Макарова и Сергей Герасимов.

Конечно, цикл не предполагал серьёзного разговора, всестороннего освещения знаковой фигуры — слишком короткое время ранним утром отводилось предмету. Замысел состоял в том, чтобы напомнить зрителю о жизненном и творческом пути знаменитых актёров, сделать это легко и непринуждённо в форме артистичного монолога, в котором ведущий демонстрирует и себя — очевидно, как выразителя нового времени.

Но не слишком ли увлеклись авторы — сценарист Андрей Истратов и ведущий Константин Карасик — интонацией непринуждённой болтовни, забыв о том, что речь идёт о людях, серьёзно, с полной отдачей работавших в искусстве. Им было что отдавать. Всю жизнь они созидали себя — без этого не было бы их искусства. В какие бы обстоятельства ни ставила их жизнь, как ни испытывала бы на прочность, они оставались верны искусству в том гуманистическом понимании, которое складывалось в России веками и получило своё законченное выражение уже в советское время. Короче говоря, это были люди, требующие к себе подлинного уважения — без гримас и ужимок, без ссылок на новое время, которое якобы всё переосмыслило.

Если судить, скажем, по передаче, посвящённой Тамаре Макаровой, авторы не особо утруждали себя изучением источников информации. Ведь написано-то предостаточно ещё полвека назад. Да и в этом веке выходили печатные труды, телепередачи с участием киноведов и критиков, досконально знающих биографию Макаровой. Выпуская передачу под рубрикой «Легенды...», авторы, очевидно, полагают себя создателями этих самых легенд. Ну не могут они не знать, что Макарова не была дворянкой, а Герасимов не дрался из-за неё с лиговской шпаной. Зачем это сочинительство, когда жизнь этих людей и без того была достаточно насыщена и сложна?

В основе их жизни был непрерывный труд — отсюда и творческий рост, и человеческая зрелость, к которой пришли поначалу неискушённые в искусстве молодые люди. Их вывело на большую дорогу то время, когда труд был национальной идеей. И в своих фильмах они с полной искренностью и серьёзностью воспевали людей труда, строителей нового небывалого государства, поставившего труд выше капитала.

Но авторы передачи этого не понимают и проходят мимо творчества Макаровой. Ограничившись рассказом о фильме «Семеро смелых», они даже не упоминают о фильме «Комсомольск» — главнейшем для творческого становления режиссёра и актрисы, и по сути игнорируют фильм «Учитель», упомянув, что Макарова сыграла в нём деревенскую девушку.

❑ Кадр из фильма «Учитель».

Нет, не просто деревенскую девушку, а целую судьбу на историческом переломе показала Тамара Макарова. Это был творческий подвиг актрисы, получившей когда-то прозвище «американка» — только не от лиговской шпаны, как утверждается в передаче, а от преподавателей кинотехникума, куда она пришла из мастерской ФЭКС.

Конечно, тридцати минут очень мало для того, чтобы представить творческую биографию. Да и не ставили авторы себе такой задачи. Они творили легенду на тему «красавица и чудовище». Союз Макаровой и Герасимова не симпатичен им ни человечески, ни творчески. Камнем преткновения для этой «звёздной пары» они считают фильм «Маскарад» — экранизацию лермонтовского шедевра.

Оказывается, Герасимову навязали эту постановку, он долго мучился с ней, превратил Макарову в нарядную куклу, какую-то «мулю газированную» — в результате из этой затеи ничего путного не вышло.

Поразительна лёгкость, с которой выносятся эти суждения. Очевидно, авторы не дали себе труда посмотреть фильм и просто воспользовались бытовой сценкой неизбежных закулисных терзаний актрисы и режиссёра, записанной с их слов и воспроизведённой в книге «Сергей Герасимов и Тамара Макарова». (Издательство «Искусство», 2006 год)

Понятно, авторы что-то читали о своём предмете, пытаясь при этом натянуть этот материал на свою колодку. Макаровой, безусловно, нелегко давалась эта роль классического репертуара, к тому же стихотворная, требующая особой культуры речи. Овладеть мелодикой стихотворной речи было потруднее, чем научиться носить кринолин. Но актриса достойно справилась с этой задачей. Сам же Герасимов считал, что на его глазах мало-помалу произошло чудо перевоплощения. Фильм «Маскарад» и по сей день остаётся образцом кинематографического прочтения лермонтовской драмы. Можно сказать, после выхода этого фильма в советском театре не было ни одной постановки «Маскарада», в которой не чувствовалось бы влияние герасимовского шедевра.

По мнению новоявленных историков кино, после неудачи «Маскарада» пути актрисы и режиссёра расходятся — упоминается только об одной совместной картине «Сельский врач». А главной ролью на все дальнейшие времена объявляется Хозяйка Медной горы в фильме А. Птушко «Каменный цветок». Конечно, эта роль не была для актрисы проходной — с ней она впервые вышла на международный экран (фильм получил приз Венецианского международного фестиваля за лучший цвет). Но для соотечественников эта картина не могла быть важнее герасимовской «Молодой гвардии», где Макарова играла Елену Кошевую.

Расточительно потратив время на рассказ о детстве будущей актрисы (ну как было опустить подробности «дворянского» благополучия, отец её служил в гренадёрском полку, охранявшем Царское Село), авторы сюжета прошли мимо интереснейших ролей, сыгранных в фильмах Герасимова во время Великой Отечественной войны, хотя герасимовские и «Непобедимые», и «Большая земля» достойны самой высокой оценки. Авторы сюжета представили дело так, будто Макарова на время ушла из профессии, хотя она продолжала сниматься у других режиссёров, пока Герасимов снимал «Тихий Дон». Тамара Фёдоровна вообще не представляла себе жизни без работы, а как только Герасимов завершил свою многосерийную эпопею, тут же обратилась к нему с собственной заявкой на новый фильм. В основу лёг рассказ одного из эмигрантов, едва не потерявших Родину в годы войны. Так появился фильм «Люди и звери».

Активная гражданская позиция всегда была свойственна обоим. Оба были коммунистами по убеждению. Это совершенно непонятно и чуждо авторам телепередачи. Отсюда и какой-то иронический тон, взятый в отношении Мастеров с большой буквы. Серьёзность темы мешает непосредственной болтовне. Герасимов и сам любил лёгкий, непосредственный разговор, умел пошутить и даже посмеяться над самим собой, но шутки шутками — для них своё место и время. В деле он был строг и ответствен. Отсюда и его огромная работоспособность — до старости лет. Творческую работу он сочетал с общественной. Почему-то авторы цикла не иронизировали над этим, когда дело касалось таких же крупных деятелей, как другие герои цикла — народные артисты СССР Николай Крючков и Николай Черкасов. Иное дело — Герасимов. Уж слишком твёрдо и определённо заявлял он о своих политических убеждениях, занимаясь творческой и педагогической работой.

Не воспринимая всерьёз Герасимова, самонадеянные авторы попытались «развести» его с Макаровой, заявив, что после «Маскарада» каждый из них пошёл своим путём. Но это уже не легенды, а сплетни, не имеющие никаких оснований. Макарова так и осталась музой Герасимова, его талисманом. Все роли, сыгранные в герасимовских фильмах, были для обоих значительными, независимо от того места, которое занимали они в сюжете. Второстепенных среди них не было. Искусство Тамары Макаровой было востребовано народом потому, что отвечало запросам времени, отданного большой работе — развитию и созиданию страны.

Конечно, 30 минут — недостаточный формат для серьёзного разговора. В нём надо быть особенно точными и экономными. Невозможно в поисках собственного оригинального подхода к теме быть мельче, глупее своего героя и тем самым обнажать изъяны нынешнего искусствоведения.

Цикл коротких рассказов о мастерах советского кино, очевидно, будет продолжен. Его авторам надо понимать, что герои этого цикла — ключевые знаки великой незабываемой эпохи.

Лариса ЯГУНКОВА,
киновед,
заслуженный работник культуры РФ.

КРОССВОРД

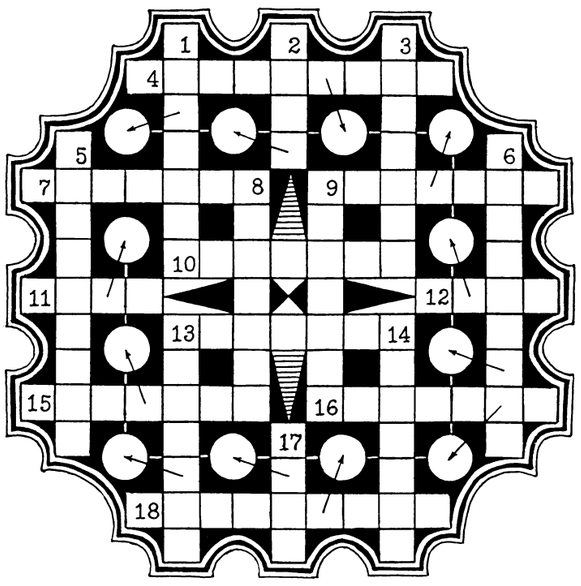

Разгадав кроссворд, составленный в основном из загадок, поговорок и пословиц, поставьте в кружки буквы из отгаданных слов и прочтите (по ходу часовой стрелки) ещё одну пословицу.

По горизонтали: 4. Вертится Антошка на одной ножке: где солнце стоит, туда и он глядит. 7. ... тогда родится, когда в невесты годится. 9. Не врач, а ... *(разг., пренебр.)*. 10. В старину: верховая лошадь восточной породы. 11. ... медоточивые, а сердце смолой кипит. 12. Главный, пожалуй, критерий в оценке коровы. 13. Крытая повозка, экипаж. 15. Что красно снаружи, бело внутри, с зелёным хохолком на голове? 16. «Назар ...» — пьеса Т. Шевченко. 18. Цветок: в Англии — символ любви, в России — символ памяти.

По вертикали: 1. Четыре уха, а перьев не сосчитать. 2. Матушкой-весной — в платьице цветном, матушкой-зимой — в саване одном. 3. Столярный инструмент. 5. Два колёсика подряд, их ногами вертят, а поверх торчком сам хозяин крючком. 6. Под землёй птица гнездо свила и нанесла яиц. 8. Часть математики. 9. Классик армянской музыки: композитор, певец, фольклорист, хоровой дирижёр (1869—1935 гг.). 13. Лакомый ... скорее в роточек. 14. ... верёвку вьёт, а небоська петлю затягивает. 17. ... не дура, язык не лопатка: знает, что — горько, а что — сладко.

Ответы на кроссворд, опубликованный в №50

По горизонтали: 5. Диван. 6. Пиано. 9. Сорока. 11. Сирень. 12. Задаток. 15. Порог. 17. Вилка. 18. Филантропия. 19. Вальс. 20. Трико. 23. Парахронизм. 26. Инари. 27. Аорта. 28. Радамес. 30. Помпеи. 31. Оборот. 32. Кошма. 33. Филип.

По вертикали: 1. Философ. 2. Лабаз. 3. Минск. 4. Энергия. 7. Порох. 8. Оникс. 10. Каста. 13. Амальгама. 14. Обозрение. 16. Гималаи. 17. Вискоза. 21. Орган. 22. «Анкор». 23. Приплод. 24. Монолит. 25. Отрок. 28. Рифма. 29. Софит.

Планета протестует

Обострение противоречий между ведущими мировыми державами, экономическая война, объявленная Западом России и Китаю, резко активизировали мировое протестное движение: по всей планете постоянно проходят демонстрации, спровоцированные антисоциальной политикой правительств, ущемлением прав и свобод граждан, коррупцией в высших эшелонах власти и нежеланием руководства стран радеть о благе своего населения.

Дакар

Пока власти Евросоюза корпят над одиннадцатым пакетом антироссийских санкций, пытаясь наполнить его хоть каким-то весомым содержанием, а лидеры стран «большой семёрки» продолжают ломать голову над тем, как поскорее нанести РФ стратегическое поражение, в государствах Старого Света ширятся антивоенные настроения и нарастает стачечное движение.

Так, в Великобритании, где за последние полгода успели побастовать практически все категории трудящихся — от акушеров до гробовщиков, представители многих отраслей зашли уже на энный протестный круг. В мае заметный переполох вызвали три серии двухдневных стачек сотрудников службы безопасности лондонского аэропорта Хитроу. Почти полторы тысячи работников, недовольных условиями и оплатой труда, прекратили исполнять свои обязанности, что привело к сбою в функционировании крупнейшей авиагавани Соединённого Королевства. Десятки людей с флагами и плакатами собрались на митинг на кольцевой развязке и призвали руководство компании увеличить оклады персоналу. Как подсчитали в профсоюзе, представляющем интересы бастующих, с 2017 года среднее вознаграждение персонала Хитроу в реальном выражении упало на четверть, причём в год им платят примерно на 6000 фунтов стерлингов меньше, чем их коллегам в других аэропортах столицы туманного Альбиона. Финансовое положение сотрудников службы безопасности, как и других британцев, усугубилось на фоне кризиса стоимости жизни и галопирующей инфляции. Чем закончится очередной этап протеста, предсказать трудно: ранее администрация воздушной гавани согласилась поднять зарплату на 10%, но профсоюзы отклонили это предложение, сочтя его недостаточным.

Не отстают от британцев и жители Германии, где за последние несколько месяцев не бастовал лишь ленивый. В мае на фоне обострения проблем в медицинском секторе демонстрацию в Берлине устроили сотрудники столичных клиник. Медработники потребовали реформировать систему здравоохранения и улучшить условия труда.

Люди в белых халатах вновь пожаловались на острую нехватку кадров, главной причиной которой, по мнению сотрудников лечебных учреждений, остаётся низкая зарплата. Во избежание дальнейшего оттока специалистов медики настаивали на повышении финансового вознаграждения за свою самоотверженную работу. Правда, в увеличении денежных вливаний нуждается вся сфера здравоохранения ФРГ, о чём, в частности, свидетельствует недавняя акция протеста фармацевтов, призвавших немецкие власти нарастить производство фармпрепаратов из-за возникшего дефицита лекарств в аптеках.

Лондон

Впрочем, как выяснилось, забастовкам покорны представители любых профессий — даже самых престижных и высокооплачиваемых. А потому неудивительно, что протестная атмосфера воцарилась и в одной из наиболее успешных и востребованных в мире киноиндустрий — Голливуде, где крупнейшую за 16 лет стачку, ставшую вызовом для всей отрасли, объявили сценаристы, со 2 мая отказавшиеся работать в знак протеста против недостаточного денежного вознаграждения за своё творчество. Контракт между Гильдией сценаристов Америки (ГСА) и студиями «фабрики грёз», включая «Амазон», «Нетфликс», «Уолт Дисней», «Парамаунт» и «Эппл ТВ», истёк 1 мая. Однако в ходе предшествующих забастовке жарких шестинедельных дискуссий сторонам так и не удалось прийти к компромиссу. Как сообщил переговорный комитет, студии «оказались неспособны дать содержательные ответы по основным экономическим вопросам» и согласились лишь на небольшие уступки в отдельных областях.

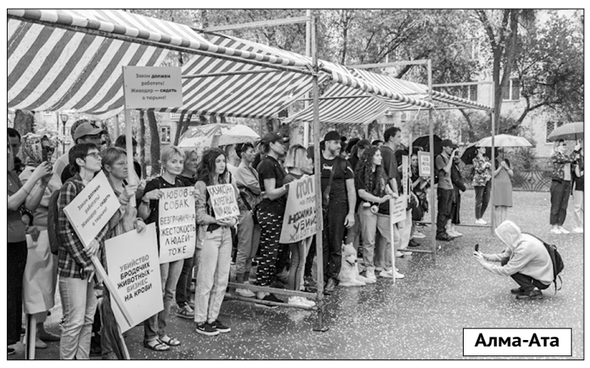
Алма-Ата

Между тем члены ГСА хотят не просто увеличения минимального гонорара, но и единых условий оплаты вне зависимости от того, кинотеатральный это показ или стриминговый, а также выступают против дискриминации любого рода. Сейчас в Голливуде популярна практика мини-сценарных комнат, где собираются два-три человека, определяющие вместе с шоураннером (специалист, совмещающий обязанности исполнительного продюсера, сценариста ключевых эпизодов и редактора остальных) направление истории. Но втроём работать сложно, и кинодраматурги настаивают на возвращении старого формата, когда над сериалом трудилась полноценная команда из семи-восьми человек.

По сути, забастовка парализовала «фабрику грёз» с первого же дня, затронув все утренние и вечерние ток-шоу: ведь сценарий к ним пишется во время производства. Вынужденную паузу пришлось взять и создателям мыльных опер с незавершёнными сюжетными линиями, что прежде всего ударило по кабельным телеканалам вроде HBO и «Шоутайм». Кроме того, неясна судьба многих рискованных и дорогостоящих проектов: им грозит заморозка или даже отмена.

Если стачка не завершится к концу июня, то к ней, вероятно, примкнёт и Гильдия актёров, у которой тоже заканчивается контракт со студиями, а потому под шумок организация попробует выбить лучшие условия для своих членов.

Тем временем, не сумев договориться со строптивыми кинодраматургами, крупнейшие киностудии Голливуда решили приостановить выплату окладов некоторым забастовщикам. Первой на этот шаг отважилась корпорация «Сони груп», объяснившая: раз сценаристы не работают, то, соответственно, не выполняют условия заключённого с ними договора. Примеру «Сони груп» намерены последовать и другие студии. В том случае, если стачка затянется на несколько месяцев, медиакомпании не преминут воспользуются моментом, дабы сократить расходы на зарплату, вместо того чтобы её повышать, как того требуют авторы сценариев. Помимо этого, студии могут изменить и условия контрактов, подписанных с 2016 по 2021 год, когда индустрия кинопроизводства переживала бум.

К слову, последний раз голливудские драматурги бастовали в 2007 году. Акция продолжалась 100 дней и нанесла отрасли ущерб на сумму 3 млрд долларов.

Конец весны ознаменовался не только многочисленными социальными протестами, но и целым рядом пацифистских акций. Так, в итальянском городе Модена (регион Эмилия-Романья) состоялся антивоенный митинг, участники которого, размахивая национальными и российскими флагами, устроили шествие по улицам города, выступая против присутствия на территории страны агрессивного Североатлантического альянса и всё большего втягивания Италии в вооружённое противостояние России и Украины.

В финальной части марша-митинга перед собравшимися выступили Лоренцо Берти, президент молодой ассоциации «Ветер Востока», чей девиз гласит: «Италия должна стать вечным элементом русской души», а также представители созданного в мае 2021 года «Фронта инакомыслия». Все эти организации от манифестации к манифестации стараются доносить итальянцам правду об истоках украинского конфликта, объясняя, что Россия была вынуждена начать СВО, дабы положить конец восьмилетним страданиям жителей Донбасса, защитив их от укронацистов, и оградить всё население Украины от деятельности американских биолабораторий и агрессивной экспансии НАТО.

Берлин

В мае заметно обострилась обстановка в столице Сенегала: тысячи людей вышли на улицы Дакара в знак протеста против отказа Маки Салла, действующего президента западноафриканской республики, прояснить свою позицию относительно следующих выборов главы государства, намеченных на 25 февраля 2024 года. Гнев сенегальцев вызван тем, что национальный лидер не исключил возможности баллотироваться на третий срок. А это явно противоречит Конституции, согласно которой одно и то же лицо не имеет права занимать высший госпост более двух семилеток.

Организатором массовых демонстраций выступило созданное в апреле «Движение живых сил Сенегала F24». Новая структура, чьей целью является оказание давления на Салла с тем, чтобы он не выдвигал собственную кандидатуру на выборах-2024, объединяет более 170 партий и правозащитных организаций. В число её руководителей вошли такие видные политические деятели, как экс-мэр Дакара Халифа Салл, градоначальник Зигиншора Усман Сонко, экс-премьер Амината Туре, бывший мэр Сент-Луиса Шейх Бамба Дийе, экс-министр высшего образования и науки профессор Мэри Теув Ниан. Как отметили участники манифестации, они вышли на улицы, дабы «освободить Сенегал и открыто заявить Маки Саллу, что он должен завершить свой диктаторский путь». Лидеры «Движения живых сил Сенегала F24» призвали органы госвласти республики «создать оптимальные и согласованные условия для мирных, инклюзивных и прозрачных» выборов президента в следующем году. Протестовавшие не только требовали от Салла отказаться от дальнейших попыток вновь встать у руля страны, но и выпустить на свободу более 300 политзаключённых.

Между тем аналитики предсказывают усиление накала страстей в Сенегале по мере приближения даты голосования: в этом полиэтническом государстве, провозгласившем независимость от Франции в 1960 году, до сих пор не удалось искоренить сепаратистские настроения (особенно они сильны на юге страны в регионе Казаманс) и религиозные распри.

Модена

В условиях обострения международной напряжённости и появления всё новых социальных вызовов, связанных с ухудшением качества жизни, люди, тем не менее, озабочены не только решением собственных проблем, но не забывают и о братьях наших меньших. Так, в Алма-Ате, бывшей столице Казахстана, сотни гражданских активистов и защитников домашних питомцев провели митинг в сквере Сары-Арка, возмущаясь тем, что нормы закона «Об ответственном обращении с животными» до сих пор не реализуются на практике.

Как рассказала Жанна Мамашева — одна из участниц мероприятия, приехавшая из Тараза, поимка и содержание бродячих животных превратились в «кормушку» для компаний, получивших госзаказы. «В прошлом году в Жамбылской области на отлов было выделено 35 млн тенге, в этом — уже 55 млн тенге. Несмотря на это, численность бесхозных четвероногих на улицах отнюдь не уменьшается, а количество жалоб населения растёт. Возникает логичный вопрос: куда деваются деньги?» — прокомментировала ситуацию Мамашева.

По мнению зоозащитников, под «зачистку» коммунальных служб в основном попадают адекватные, привыкшие к городской среде, здоровые животные, многие из которых стерилизованы. В настоящий момент трудно найти внятную статистику по количеству нападений бездомных четвероногих на людей, поскольку в неё зачастую включаются не только факты укусов бесхозными собаками, но и различные травмы, полученные гражданами от своих же домашних питомцев, составляющие около половины таких обращений.

Кроме того, митинговавшие призвали госорганы начать, наконец, вести жёсткую борьбу с теми, кто совершает преступления против животных. Собравшиеся даже провели аналогии с нарушением ПДД. Через некоторое время после введения штрафов за пересечение стоп-линий на перекрёстках и строгого контроля над выполнением этих требований водители на дорогах стали более дисциплинированы. И дело даже не в величине штрафов, а в неотвратимости наказания, выносимого возмутителям спокойствия в автоматическом режиме. Таким образом, подчеркнули ораторы, когда общество привыкнет к неизбежности кары за несоблюдение законов о защите животных, то людям придётся пересмотреть свои взгляды.

Кстати, как утверждают психологи, жестокость в обращении с животными неотделима от аналогичного поведения по отношению к людям. Корень проблемы, считают эксперты, лежит в воспитании. Если человек, будучи ещё ребенком, беспрепятственно причиняет вред зверькам или птицам, то в определённых обстоятельствах он проявит насилие и в отношении своих более слабых собратьев — ребёнка, женщины, старика.

Елена МОРОЗОВА.
Фото
из открытых источников.

Лос-Анджелес

«Красная Линия» представляет

ТЕЛЕКАНАЛ КРАСНАЯ ЛИНИЯ RLINE.TV

Уважаемые телезрители!

Телеканал «Красная Линия» осуществляет своё вещание более чем в 50 регионах Российской Федерации.

Телеканал «Красная Линия» можно смотреть в интернете. На него легко зайти через сайт ЦК КПРФ (Kprf.ru). В любой поисковой системе (Яндекс, Мейл и т.д.) наберите www.rline.tv или просто «Красная Линия», и вы уже на нашем сайте. Новости, программа передач, онлайн-трансляция и любые программы телеканала к вашим услугам. Через сайт телеканала можно также отправить письмо в редакцию.

Мы представлены во всех социальных сетях российского интернета.

Если вы хотите смотреть «Красную Линию» по телевидению, то можете написать или позвонить своему кабельному оператору с просьбой включить нас в предоставляемый вам пакет вещания.

Наш телеканал можно смотреть в Smart-приложениях для ТВ, во всех интернет-приложениях и интернет-кинотеатрах, включая MEGOGO, DIVAN-TV, Vintera.ru, Zoom TV, Perrs TV, Бонус ТВ.

Телевизионная программа на неделю

Понедельник, 29 мая

2.00 Художественный фильм **«Деловые люди»** 12+
3.35 Художественный фильм **«Над Тиссой»** 12+
5.10 Художественный фильм **«За витриной универмага»** 12+
6.45 Детский сеанс. Художественный фильм **«На златом крыльце сидели»** 12+
8.00 «МультУтро» 6+
10.00 Дискуссионный клуб «Точка зрения» 12+
11.00 Специальный репортаж «Дети солнца» 12+
11.20 Художественный фильм **«Деловые люди»** 12+
13.00 Художественный фильм **«Над Тиссой»** 12+
14.35 Художественный фильм **«За витриной универмага»** 12+
16.10 Детский сеанс. Художественный фильм **«На златом крыльце сидели»** 12+
17.20 Дискуссионный клуб «Точка зрения» 12+
18.20 Специальный репортаж «Дети солнца» 12+
18.45 Художественный фильм **«Ваня»** 12+
20.30 Художественный фильм **«Берём всё на себя»** 12+
22.00 Информационная программа «Темы дня»
22.15 Дискуссионный клуб «Точка зрения» 12+
23.10 «Стоит заДУМАться» 12+
23.30 Художественный фильм **«Спортивная честь»** 12+
2.00 Информационная программа «Темы дня»
2.15 Художественный фильм **«Ваня»** 12+

Вторник, 30 мая

4.00 Художественный фильм **«Берём всё на себя»** 12+
5.30 Дискуссионный клуб «Точка зрения» 12+
6.30 Художественный фильм **«Спортивная честь»** 12+
8.25 «МультУтро» 6+
10.00 Информационная программа «Темы дня»
10.15 Дискуссионный клуб «Точка зрения» 12+
11.10 «Стоит заДУМАться» 12+
11.30 Художественный фильм **«Ваня»** 12+
13.15 Художественный фильм **«Берём всё на себя»** 12+
14.40 Художественный фильм **«Спортивная честь»** 12+
16.35 Дискуссионный клуб «Точка зрения» 12+
17.30 Художественный фильм **«Белый танец»** 12+
18.50 Художественный фильм **«Чрезвычайное происшествие».** 1—2-я серии 12+
22.00 Информационная программа «Темы дня»
22.15 Дискуссионный клуб «Точка зрения» 12+
23.10 Специальный репортаж «Кадры решают всё» 12+
23.35 Художественный фильм **«Девушка спешит на свидание»** 12+
2.00 Информационная программа «Темы дня»
2.15 Художественный фильм **«Белый танец»** 12+

Среда, 31 мая

3.35 Художественный фильм **«Чрезвычайное происшествие».** 1—2-я серии 12+
6.40 Дискуссионный клуб «Точка зрения» 12+
7.35 Художественный фильм **«Девушка спешит на свидание»** 12+
8.50 «МультУтро» 6+
10.00 Информационная программа «Темы дня»
10.15 Дискуссионный клуб «Точка зрения» 12+
11.15 Специальный репортаж «Кадры решают всё» 12+
11.35 Художественный фильм **«Белый танец»** 12+
13.00 Художественный фильм **«Чрезвычайное происшествие».** 1—2-я серии 12+
16.05 Художественный фильм **«Девушка спешит на свидание»** 12+
17.20 Дискуссионный клуб «Точка зрения» 12+
18.20 Специальный репортаж «Кадры решают всё» 12+
18.40 Художественный фильм **«Опасные гастроли»** 12+
20.15 Художественный фильм **«Тревожный месяц вересень»** 12+
22.00 Информационная программа «Темы дня»
22.15 Дискуссионный клуб «Точка зрения» 12+
23.10 Специальный репортаж «Страна будет накормлена» 12+
23.40 Художественный фильм **«Жила-была девочка»** 12+
2.00 Информационная программа «Темы дня»
2.15 Художественный фильм **«Опасные гастроли»** 12+

Четверг, 1 июня

3.50 Художественный фильм **«Тревожный месяц вересень»** 12+
5.35 Дискуссионный клуб «Точка зрения» 12+
6.35 Художественный фильм **«Жила-была девочка»** 12+
8.00 «МультУтро» 6+
10.00 Информационная программа «Темы дня»
10.15 Дискуссионный клуб «Точка зрения» 12+
11.15 Специальный репортаж «Страна будет накормлена» 12+
11.40 Художественный фильм **«Опасные гастроли»** 12+
13.20 Художественный фильм **«Тревожный месяц вересень»** 12+
15.10 Специальный репортаж «Дети солнца» 12+
15.40 Художественный фильм **«Жила-была девочка»** 12+
17.10 Дискуссионный клуб «Точка зрения» 12+
18.10 Специальный репортаж «Сенокос в Тимонихе» 12+
18.40 С Международным днём защиты детей! Художественный фильм **«Доживём до понедельника»** 12+
20.35 С Международным днём защиты детей! Художественный фильм **«На берегу большой реки»** 12+
22.00 Информационная программа «Темы дня»
22.15 Дискуссионный клуб «Точка зрения» 12+
23.10 Премьера. Специальный репортаж «Возрождение Мценска» 12+
23.30 Художественный фильм **«Случайный адрес»** 12+
2.00 Информационная программа «Темы дня»
2.15 Художественный фильм **«Доживём до понедельника»** 12+

Пятница, 2 июня

4.10 Художественный фильм **«На берегу большой реки»** 12+
5.30 Дискуссионный клуб «Точка зрения» 12+
6.30 Художественный фильм **«Случайный адрес»** 12+
8.00 «МультУтро» 6+
10.00 Информационная программа «Темы дня»
10.15 Дискуссионный клуб «Точка зрения» 12+
11.15 Премьера. Специальный репортаж «Возрождение Мценска» 12+
11.45 Художественный фильм **«Доживём до понедельника»** 12+
13.45 Художественный фильм **«На берегу большой реки»** 12+
15.15 Художественный фильм **«Случайный адрес»** 12+
16.50 Дискуссионный клуб «Точка зрения» 12+
17.50 Премьера. Специальный репортаж «Возрождение Мценска» 12+
18.15 Художественный фильм **«Дежа вю»** 12+
20.15 Художественный фильм **«Мы с вами где-то встречались»** 12+
22.00 Информационная программа «Темы дня»
22.15 Дискуссионный клуб «Точка зрения» 12+
23.10 Документальный фильм «Гулливеры и лилипуты» 12+
0.05 Художественный фильм **«Грешник»** 12+
2.00 Информационная программа «Темы дня»
2.15 Художественный фильм **«Мы с вами где-то встречались»** 12+

Суббота, 3 июня

4.00 Художественный фильм **«Дежа вю»** 12+
6.00 Дискуссионный клуб «Точка зрения» 12+
7.00 Художественный фильм **«Грешник»** 12+
8.30 «МультУтро» 6+
10.00 Информационная программа «Темы дня»
10.15 Дискуссионный клуб «Точка зрения» 12+
11.15 Документальный фильм «Гулливеры и лилипуты» 12+
12.10 Художественный фильм **«Дежа вю»** 12+
14.10 К дню рождения Сергея Герасимова. Художественный фильм **«Сельский врач»** 12+
16.10 Художественный фильм **«Мы с вами где-то встречались»** 12+
17.50 Дискуссионный клуб «Точка зрения» 12+
18.45 Художественный фильм **«Грешник»** 12+
20.15 Художественный фильм **«Последний гейм»** 12+
21.45 Художественный фильм **«Спасите наши души»** 12+
23.15 Дискуссионный клуб «Точка зрения» 12+
0.15 К дню рождения Сергея Герасимова. Художественный фильм **«Сельский врач»** 12+

Воскресенье, 4 июня

2.15 Художественный фильм **«Яков Свердлов»** 12+
4.10 Художественный фильм **«Последний гейм»** 12+
5.40 Художественный фильм **«Спасите наши души»** 12+
7.10 К дню рождения Сергея Герасимова. Художественный фильм **«Сельский врач»** 12+
9.10 «МультУтро» 6+
10.00 Дискуссионный клуб «Точка зрения» 12+
11.00 Специальный репортаж «Возрождение Мценска» 12+
11.25 Художественный фильм **«К Чёрному морю»** 12+
12.45 Художественный фильм **«Выстрел в спину»** 12+
14.25 Художественный фильм **«Ожидание полковника Шалыгина»** 12+
16.00 Детский сеанс. Художественный фильм **«Акваланги на дне»** 12+
17.30 Дискуссионный клуб «Точка зрения» 12+
18.30 Специальный репортаж «Возрождение Мценска» 12+
19.00 Художественный фильм **«К Чёрному морю»** 12+
20.20 Художественный фильм **«Выстрел в спину»** 12+
22.00 Художественный фильм **«Ожидание полковника Шалыгина»** 12+
23.35 Художественный фильм **«Молодая гвардия».** 1—2-я серии 12+

ТЕЛЕВИДЕНИЕ

ПОНЕДЕЛЬНИК, 29 МАЯ

ПЕРВЫЙ КАНАЛ

5.00 Телеканал «Доброе утро»
9.00, 12.00, 15.00, 18.00, 3.00 Новости
9.20 «АнтиФейк» 16+
9.55 «Жить здорово!» 16+
10.45, 12.15, 15.15, 16.50, 18.20 Информационный канал 16+
16.00 «Мужское / Женское» 16+
19.50 «Куклы наследника Тутти» 16+
21.00 «Время»
22.00 **«ТРЕЙДЕР»** 16+
23.00 «Большая игра» 16+
0.00, 0.40, 1.20, 2.00, 2.40, 3.05, 3.20, 4.00 Подкаст.Лаб 16+

РОССИЯ 1

5.00, 9.30 «Утро России»
9.00, 14.30, 21.05 Вести. Местное время
9.55 «О самом главном» 12+
11.00, 14.00, 16.00, 20.00 Вести
11.30, 17.30 «60 минут» 12+
14.55 «Кто против?» 12+
16.30 «Малахов» 16+
21.20 **«ПАРОМЩИЦА. ДОЛИНА МЕЧТЫ»** 12+
23.25 «Вечер с Владимиром Соловьёвым» 12+
2.05 **«МОСКОВСКАЯ БОРЗАЯ»** 16+
3.45 **«СЕМЕЙНЫЙ ДЕТЕКТИВ»** 16+

ТВЦ

6.00 «Настроение»
8.15 Тайна песни. «Подмосковные вечера» 12+
8.50 **«ГОСТИНИЦА «РОССИЯ»** 12+
10.45, 18.10, 0.30 «Петровка, 38» 16+
10.55 «Городское собрание» 12+
11.30, 14.30, 17.50, 22.00 События
11.50 **«СЛЕДОВАТЕЛЬ ГОРЧАКОВА»** 12+
13.40, 5.20 «Мой герой. Анна Нахапетова» 12+
14.50 Город новостей
15.05, 3.15 **«СПЕЦЫ»** 16+
17.00 «Александр Абдулов. Жизнь без оглядки», д/ф 12+
18.25 **«АННА И ТАЙНА ПРОШЛОГО»** 12+
22.40 «Призвание машин», д/ф 16+
23.10 «Знак качества» 16+
0.00 События. 25-й час
0.45 «Русские тайны. Места силы», д/ф 12+
1.25 «Александр Барыкин. Бумеранг измены», д/ф 16+
2.05 «Троцкий против Сталина», д/ф 12+
2.45 «Осторожно, мошенники!» 16+
4.40 «Короли эпизода. Мария Скворцова» 12+

НТВ

5.00 **«МОСКВА. ЦЕНТРАЛЬНЫЙ ОКРУГ»** 16+
6.30 «Утро. Самое лучшее» 16+
8.00, 10.00, 13.00, 16.00, 19.00 «Сегодня»
8.25, 10.35 **«ЛЕСНИК. СВОЯ ЗЕМЛЯ»** 16+
13.25 «Чрезвычайное происшествие»
14.00 «Место встречи»
16.20, 23.55 «Сегодня в Москве»
16.50 «За гранью» 16+
17.55 «ДНК» 16+
20.00 **«ВОЕННАЯ ПОЛИЦИЯ»** 16+
22.10 «На задворках памяти». Квартирник в театре Ленком к юбилею Александра Абдулова 16+
0.15 **«ТРАССА СМЕРТИ»** 16+
3.40 **«ЗАКОНЫ УЛИЦ»** 16+

РОССИЯ К

6.30, 7.00, 7.30, 10.00, 12.30, 17.00, 19.30 Новости культуры
6.35 «Пешком...». Москва готическая
7.05 Невский ковчег Теория невозможного. Иван Бецкой
7.35 **«ХИРУРГИЯ»**
8.10 «Забытое ремесло». «Сваха», д/ф
8.30 «Жизнь и судьба»
8.50 **«ОБЫКНОВЕННОЕ ЧУДО»**
10.15 «Наблюдатель»
11.10, 1.15 XX век. «Кабаре моей жизни. Алла Баянова». Фильм-концерт. 1991
12.45 Новости. Подробно. АРТ
13.00 Русский стиль. «Купечество»
13.30, 22.15 **«ПРОТИВОСТОЯНИЕ»**
14.35 Линия жизни. Дмитрий Шпаро
15.30, 2.30 «Тунис. Дворец Эссаада», д/ф
15.55 «Агора». Ток-шоу с Михаилом Швыдким
17.15 К 120-летию со дня рождения Евгения Мравинского. И. Брамс. Симфония №4. Дирижер Евгений Мравинский
18.00 «Ищите женщину», д/ф
18.45 70 лет со дня рождения Александра Абдулова. Острова
19.45 Главная роль
20.05 Вспоминая Алексея Бегака. Его правила жизни
20.45 «Царские забавы», д/ф
21.30 «Сати. Нескучная классика...» с Марией Александровой, Софьей Гайдуковой и Константином Матулевским
23.25 «Всеволод Шиловский. Вспоминая старый МХАТ...». Ольга Андровская
23.50 «Магистр игры». Авторская программа Владимира Микушевича. «У телефона Сталин»
0.20 «Легенды и мифы — величайшие тайны человечества. Проклятие фараона», д/ф

ЗВЕЗДА

5.20 **«ТИХАЯ ЗАСТАВА»** 16+
7.00 «Сегодня утром» 12+
9.00, 13.00, 18.00, 20.30 Новости дня 16+
9.15, 21.15 «Открытый эфир» 16+
10.55, 1.20 **«ГОСУДАРСТВЕННАЯ ГРАНИЦА»** 12+
12.35, 13.25 «Москва фронту», д/ф 16+
14.00, 15.09, 3.50 **«КРАПОВЫЙ БЕРЕТ»** 16+
15.00 Военные новости 16+
18.20 «Специальный репортаж» 16+
18.55 «Битва за Россию. Ледовое побоище. Александр Невский против Андреаса фон Вельвена», д/ф 16+
19.40 «Загадки века с Сергеем Медведевым. Ужас за колючей проволокой», д/ф 12+
22.55 «Между тем» с Наталией Метлиной 12+
23.25 **«СЛЕДСТВИЕМ УСТАНОВЛЕНО»** 12+
2.30 **«СВИНАРКА И ПАСТУХ»** 12+

ВТОРНИК, 30 МАЯ

ПЕРВЫЙ КАНАЛ

5.00 Телеканал «Доброе утро»
9.00, 12.00, 15.00, 18.00, 3.00 Новости
9.20 «АнтиФейк» 16+
9.55 «Жить здорово!» 16+
10.45, 12.15, 15.15, 16.50, 18.20 Информационный канал 16+
16.00 «Мужское / Женское» 16+
19.50 «Куклы наследника Тутти» 16+
21.00 «Время»
22.00 **«ТРЕЙДЕР»** 16+
23.00 «Большая игра» 16+
0.00, 0.40, 1.20, 2.00, 2.40, 3.05, 3.20, 4.00 Подкаст.Лаб 16+

РОССИЯ 1

5.00, 9.30 «Утро России»
9.00, 14.30, 21.05 Вести. Местное время
9.55 «О самом главном» 12+
11.00, 14.00, 16.00, 20.00 Вести
11.30, 17.30 «60 минут» 12+
14.55 «Кто против?» 12+
16.30 «Малахов» 16+
21.20 **«ПАРОМЩИЦА. ДОЛИНА МЕЧТЫ»** 12+
23.25 «Вечер с Владимиром Соловьёвым» 12+
2.05 **«МОСКОВСКАЯ БОРЗАЯ»** 16+
3.45 **«СЕМЕЙНЫЙ ДЕТЕКТИВ»** 16+

ТВЦ

6.00 «Настроение»
8.10 «Доктор И...» 16+
8.45 **«ГОСТИНИЦА «РОССИЯ»** 12+
10.40 «Горькие ягоды» советской эстрады», д/ф 12+
11.30, 14.30, 17.50, 22.00 События
11.50 **«СЛЕДОВАТЕЛЬ ГОРЧАКОВА»** 12+
13.40, 5.20 «Мой герой. Игорь Маменко» 12+
14.50 Город новостей
15.05, 3.15 **«СПЕЦЫ»** 16+
17.00 «90-е. Хиты дискотек и пьянок», д/ф 16+
18.10, 0.30 «Петровка, 38» 16+
18.25 **«АННА И ТАЙНА НОЧИ»** 12+
22.40 «Закон и порядок» 16+
23.10 «Королевы без королей», д/ф 16+
0.00 События. 25-й час
0.45 «Дикие деньги. Отари Квантришвили»16+
1.30 «Прощание. Евгений Меньшов» 16+
2.10 «Сталин против Троцкого», д/ф 16+
2.50 «Осторожно, мошенники!» 16+
4.40 «Короли эпизода. Николай Парфёнов» 12+

НТВ

5.00 **«МОСКВА. ЦЕНТРАЛЬНЫЙ ОКРУГ»** 16+
6.30 «Утро. Самое лучшее» 16+
8.00, 10.00, 13.00, 16.00, 19.00 «Сегодня»
8.25, 10.35 **«ЛЕСНИК. СВОЯ ЗЕМЛЯ»** 16+
13.25 «Чрезвычайное происшествие»
14.00 «Место встречи»
16.20, 23.35 «Сегодня в Москве»
16.50 «За гранью» 16+
17.55 «ДНК» 16+
20.00 **«ВОЕННАЯ ПОЛИЦИЯ»** 16+
22.15, 0.00 **«РЕАЛИЗАЦИЯ»** 16+
0.45 **«ТРАССА СМЕРТИ»** 16+
3.25 **«ЗАКОНЫ УЛИЦ»** 16+

РОССИЯ К

6.30, 7.00, 7.30, 10.00, 12.30, 17.00, 19.30 Новости культуры
6.35 «Пешком...». Москва французская
7.05 Легенды мирового кино. Александр Демьяненко
7.35 «Легенды и мифы — величайшие тайны человечества. Проклятие фараона», д/ф
8.30 «Жизнь и судьба»
8.50 **«ОБЫКНОВЕННОЕ ЧУДО»**
10.15 «Наблюдатель»
11.15, 0.50 XX век. «Огневой вы человек! Корней Чуковский». Режиссёр Д. Чуковский.1982
12.45 Новости. Подробно. Книги
13.00 Русский стиль. «Высший свет»
13.30, 22.15 **«ПРОТИВОСТОЯНИЕ»**
14.25 Цвет времени. Марк Шагал
14.35 «Сати. Нескучная классика...» с Марией Александровой, Софьей Гайдуковой и Константином Матулевским
15.20 **«ПРИКЛЮЧЕНИЯ ЭЛЕКТРОНИКА»**
16.30 «Всеволод Шиловский. Вспоминая старый МХАТ...». Ольга Андровская
17.15, 2.00 К 120-летию со дня рождения Евгения Мравинского. П. Чайковский. Увертюра-фантазия «Франческа да Римини». Фрагменты из музыки к балету **«ЩЕЛКУНЧИК»**. Дирижёр Евгений Мравинский
18.15 «Передвижники. Исаак Левитан»
18.45 «Джентльмен Серебряного века. Игорь Дмитриев», д/ф
19.45 Главная роль
20.05 «Правила жизни»
20.30 «Спокойной ночи, малыши!»
20.45 Искусственный отбор
21.30 «Белая студия»
23.10 «Забытое ремесло». «Скоморох», д/ф
23.25 «Всеволод Шиловский. Вспоминая старый МХАТ...». Алексей Грибов
23.55 «Легенды и мифы — величайшие тайны человечества. Святой Грааль», д/ф

ЗВЕЗДА

5.15 **«КРАПОВЫЙ БЕРЕТ»** 16+
7.00 «Сегодня утром» 12+
9.00, 13.00, 18.00, 20.30 Новости дня 16+
9.15, 21.15 «Открытый эфир» 16+
10.55, 1.20 **«ГОСУДАРСТВЕННАЯ ГРАНИЦА»** 12+
12.35, 13.25, 15.05, 3.15 **«ДАЛЕКО ОТ ВОЙНЫ»** 16+
15.00 Военные новости 16+
18.20 «Специальный репортаж» 16+
18.55 «Битва за Россию. Куликовская битва. Дмитрий Донской против Мамая», д/ф 16+
19.40 «Улика из прошлого» 16+
22.55 «Между тем» с Наталией Метлиной 12+
23.25 **«ИЖОРСКИЙ БАТАЛЬОН»** 12+
2.30 «Гений разведки. Артур Артузов», д/ф 12+

СРЕДА, 31 МАЯ

ПЕРВЫЙ КАНАЛ

5.00 Телеканал «Доброе утро»
9.00, 12.00, 15.00, 18.00, 3.00 Новости
9.20 «АнтиФейк» 16+
9.55 «Жить здорово!» 16+
10.45, 12.15, 15.15, 16.50, 18.20 Информационный канал 16+
16.00 «Мужское / Женское» 16+
19.50 «Куклы наследника Тутти» 16+
21.00 «Время»
22.00 **«ТРЕЙДЕР»** 16+
23.00 «Большая игра» 16+
0.00, 0.40, 1.20, 2.00, 2.40, 3.05, 3.20, 4.00 Подкаст.Лаб 16+

РОССИЯ 1

5.00, 9.30 «Утро России»
9.00, 14.30, 21.05 Вести. Местное время
9.55 «О самом главном» 12+
11.00, 14.00, 16.00, 20.00 Вести
11.30, 17.30 «60 минут» 12+
14.55 «Кто против?» 12+
16.30 «Малахов» 16+
21.20 **«ПАРОМЩИЦА. ДОЛИНА МЕЧТЫ»** 12+
23.25 «Вечер с Владимиром Соловьёвым» 12+
2.05 **«МОСКОВСКАЯ БОРЗАЯ 2»** 16+
3.55 **«СЕМЕЙНЫЙ ДЕТЕКТИВ»** 16+

ТВЦ

6.00 «Настроение»
8.20 «Доктор И...» 16+
8.55 **«КОЧЕВНИЦА»** 12+
10.40, 4.45 «Союзмультфильм». Недетские страсти», д/ф 12+
11.30, 14.30, 17.50, 22.00 События
11.50 **«СЛЕДОВАТЕЛЬ ГОРЧАКОВА»** 12+
13.40, 5.20 «Мой герой. Варвара» 12+
14.50 Город новостей
15.00, 3.15 **«СПЕЦЫ»** 16+
17.00 «90-е. Хиты дискотек и пьянок», д/ф 16+
18.15, 0.30 «Петровка, 38» 16+
18.30 **«АННА И ТАЙНА ТЕНЕЙ»** 12+
22.40 «Хватит слухов!» 16+
23.10 «Советские мафии. Дело Фантомаса», д/ф 16+
0.00 События. 25-й час
0.45 «Хроники московского быта. Рюмка от генсека» 12+
1.25 «Знак качества» 16+
2.05 «Март-53. Чекистские игры», д/ф 12+
2.50 «Осторожно, мошенники!» 16+

НТВ

4.55 **«МОСКВА. ЦЕНТРАЛЬНЫЙ ОКРУГ»** 16+
6.30 «Утро. Самое лучшее» 16+
8.00, 10.00, 13.00, 16.00, 19.00 «Сегодня»
8.25, 10.35 **«ЛЕСНИК. СВОЯ ЗЕМЛЯ»** 16+
13.25 «Чрезвычайное происшествие»
14.00 «Место встречи»
16.20, 23.35 «Сегодня в Москве»
16.50 «За гранью» 16+
17.55 «ДНК» 16+
20.00 **«ВОЕННАЯ ПОЛИЦИЯ»** 16+
22.15, 0.00 **«РЕАЛИЗАЦИЯ»** 16+
0.45 **«ТРАССА СМЕРТИ»** 16+
3.25 **«ЗАКОНЫ УЛИЦ»** 16+

РОССИЯ К

6.30, 7.00, 7.30, 10.00, 12.30, 17.00, 19.30 Новости культуры
6.35 «Пешком...». Москва музыкальная
7.05 Легенды мирового кино. Олег Даль
7.35 «Легенды и мифы — величайшие тайны человечества. Святой Грааль», д/ф
8.30 «Жизнь и судьба»
8.45, 15.20 **«ПРИКЛЮЧЕНИЯ ЭЛЕКТРОНИКА»**
10.15 «Наблюдатель»
11.10, 0.50 XX век. «Однажды в России родиться... Встреча с народной артисткой РСФСР Зинаидой Кириенко». 1989
12.45 Новости. Подробно. Кино
13.00 Русский стиль. «Дворянство»
13.30, 22.15 **«ПРОТИВОСТОЯНИЕ»**
14.35 «Белая студия»
16.30 «Всеволод Шиловский. Вспоминая старый МХАТ...». Алексей Грибов
17.15, 2.05 К 120-летия со дня рождения Евгения Мравинского. П. Чайковский. Симфония №5. Дирижёр Евгений Мравинский
18.00 «Герман Гессе «Игра в бисер» в программе «Библейский сюжет»
18.30 «Забытое ремесло». «Городовой», д/ф
18.45 «Климент Тимирязев. Беспокойная старость», д/ф
19.45 Главная роль
20.05 «Правила жизни»
20.30 «Спокойной ночи, малыши!»
20.45 Абсолютный слух. Альманах по истории музыкальной культуры
21.30 «Забытое ремесло». «Коробейник», д/ф
21.45 «Рассекреченная история». «Битва сверхдержав. Вьетнамский раунд», д/ф
23.15 Цвет времени. Альбрехт Дюрер. «Меланхолия»
23.25 «Всеволод Шиловский. Вспоминая старый МХАТ...». Борис Ливанов
23.55 «Легенды и мифы — величайшие тайны человечества. В поисках гробницы Аттилы», д/ф

ЗВЕЗДА

5.00 **«ДАЛЕКО ОТ ВОЙНЫ»** 16+
7.00 «Сегодня утром» 12+
9.00, 13.00, 18.00, 20.30 Новости дня 16+
9.15, 21.15 «Открытый эфир» 16+
10.55, 1.20 **«ГОСУДАРСТВЕННАЯ ГРАНИЦА»** 12+
12.35 «Москва фронту», д/ф 16+
13.25, 15.05 **«ЧЁРНЫЕ ВОЛКИ»** 16+
15.00 Военные новости 16+
18.20 «Специальный репортаж» 16+
18.55 «Битва за Россию. Сражение у острова Тендра. Ушаков против Гусейн-паши», д/ф 16+
19.40 «Секретные материалы», д/ф 16+
22.55 «Между тем» с Наталией Метлиной 12+
23.25 **«РОДИНЫ СОЛДАТ»** 12+
2.30 **«ИЖОРСКИЙ БАТАЛЬОН»** 12
4.05 «Морской дозор», д/ф 12+

ЧЕТВЕРГ, 1 ИЮНЯ

ПЕРВЫЙ КАНАЛ

5.00 Телеканал «Доброе утро»
9.00, 12.00, 15.00, 18.00, 3.00 Новости
9.20 «АнтиФейк» 16+
9.55 «Жить здорово!» 16+
10.45, 12.15, 15.15, 16.50, 18.20 Информационный канал 16+
16.00 «Мужское / Женское» 16+
19.50 «Куклы наследника Тутти» 16+
21.00 «Время»
22.00 **«ТРЕЙДЕР»** 16+
23.00 «Большая игра» 16+
0.00, 0.40, 1.20, 2.00, 2.40, 3.05, 3.20, 4.00 Подкаст.Лаб 16+

РОССИЯ 1

5.00, 9.30 «Утро России»
9.00, 14.30, 21.05 Вести. Местное время
9.55 «О самом главном» 12+
11.00, 14.00, 16.00, 20.00 Вести
11.30, 17.30 «60 минут» 12+
14.55 «Кто против?» 12+
16.30 «Малахов» 16+
21.20 **«ПАРОМЩИЦА. ДОЛИНА МЕЧТЫ»** 12+
23.25 «Вечер с Владимиром Соловьёвым» 12+
2.05 **«МОСКОВСКАЯ БОРЗАЯ 2»** 16+
3.55 **«СЕМЕЙНЫЙ ДЕТЕКТИВ»** 16+

ТВЦ

6.00 «Настроение»
8.10 «Доктор И...» 16+
8.45 **«КОЧЕВНИЦА»** 12+
10.40, 4.45 «Союзмультфильм». Только для взрослых», д/ф 12+
11.30, 14.30, 17.50, 22.00 События
11.50 **«СЛЕДОВАТЕЛЬ ГОРЧАКОВА»** 12+
13.40, 5.20 «Мой герой. Данил Стеклов» 12+
14.50 Город новостей
15.05, 3.15 **«СПЕЦЫ»** 16+
16.55 «90-е. Кремлёвские жёны» 16+
18.10, 0.30 «Петровка, 38» 16+
18.25 **«АННА И ТАЙНА ЯДОВ»** 12+
22.40 «10 самых... Кровожадные фанаты звёзд»16+
23.10 «Актёрские драмы. Гениальные негодяи», д/ф 12+
0.00 События. 25-й час
0.45 «Хроники московского быта. Игра в самоубийцу» 12+
1.30 «В тени Сталина. Битва за трон», д/ф 12+
2.10 «Хрущёв и КГБ», д/ф 12+
2.50 «Осторожно, мошенники!» 16+

НТВ

4.55 **«МОСКВА. ЦЕНТРАЛЬНЫЙ ОКРУГ»** 16+
6.30 «Утро. Самое лучшее» 16+
8.00, 10.00, 13.00, 16.00, 19.00 «Сегодня»
8.25, 10.35 **«ЛЕСНИК. СВОЯ ЗЕМЛЯ»** 16+
13.25 «Чрезвычайное происшествие»
14.00 «Место встречи»
16.20, 23.35 «Сегодня в Москве»
16.50 «За гранью» 16+
17.55 «ДНК» 16+
20.00 **«ВОЕННАЯ ПОЛИЦИЯ»** 16+
22.15, 0.00 **«РЕАЛИЗАЦИЯ»** 16+
0.50 «Поздняков» 16+
1.00 «Защитники детства» 16+
2.00 **«МОЖНО, Я БУДУ ЗВАТЬ ТЕБЯ МАМОЙ?»** 16+
3.30 **«ЗАКОНЫ УЛИЦ»** 16+

РОССИЯ К

6.30, 7.00, 7.30, 10.00, 12.30, 17.00, 19.30 Новости культуры
6.35 «Пешком...». Москва деревенская
7.05 Легенды мирового кино. Надежда Кошеверова
7.35 «Легенды и мифы — величайшие тайны человечества. В поисках гробницы Аттилы», д/ф
8.30 «Жизнь и судьба»
8.50, 15.20 **«ПРИКЛЮЧЕНИЯ ЭЛЕКТРОНИКА»**
10.15 «Наблюдатель»
11.15, 0.50 XX век. «Будильник. Театр зверей». Ведущие Наталья Дурова и Инна Ермилова. 1986
11.55 **«В. ДАВЫДОВ И ГОЛИАФ»**
12.45 Новости. Подробно. Театр
13.00 Русский стиль. «Чиновники»
13.30, 22.15 **«ПРОТИВОСТОЯНИЕ»**
14.35 «Андрей Вознесенский. Ностальгия по настоящему». Авторский фильм Валентина Тернявского
16.30 «Всеволод Шиловский. Вспоминая старый МХАТ...». Борис Ливанов
17.15, 2.05 К 120-летию со дня рождения Евгения Мравинского. К.М. фон Вебер. Увертюра к опере **«ОБЕРОН»**. Ф. Шуберт. Неоконченная симфония. Дирижёр Евгений Мравинский
17.55 Пряничный домик. «Мастера Рассказово»
18.25 «Люди неба», д/ф
19.45 Главная роль
20.05 «Правила жизни»
20.30 «Спокойной ночи, малыши!»
20.45 «Айболит-66», д/ф
21.30 «Энигма. Глеб Фильштинский»
23.25 «Всеволод Шиловский. Вспоминая старый МХАТ...». Анатолий Кторов
23.55 «Легенды и мифы — величайшие тайны человечества. Атлантида», д/ф
1.25 «Климент Тимирязев. Беспокойная старость», д/ф
2.45 Цвет времени. Надя Рушева

ЗВЕЗДА

5.00 **«ДЖОКЕР!»** 16+
7.00 «Сегодня утром» 12+
9.00, 13.00, 18.00, 20.30 Новости дня 16+
9.15, 21.15 «Открытый эфир» 16+
11.00, 1.15 **«ГОСУДАРСТВЕННАЯ ГРАНИЦА»** 12+
12.30 «ВМФ СССР. Хроника Победы», д/ф 16+
13.25, 15.05 **«ЧЁРНЫЕ ВОЛКИ»** 16+
15.00 Военные новости 16+
18.20 «Специальный репортаж» 16+
18.50 «Битва за Россию. Чесменское сражение. Орлов против Гасан-паши», д/ф 16+
19.40 «Код доступа» 12+
23.00 «Между тем» с Наталией Метлиной 12+
23.30 **«ЮНГА СЕВЕРНОГО ФЛОТА»** 12+
2.20 **«ПРОВЕРКА НАДОРОГАХ»** 16+
3.55 «Убить Гитлера. 1921—1945», д/ф 16+

ПЯТНИЦА, 2 ИЮНЯ

ПЕРВЫЙ КАНАЛ

5.00 Телеканал «Доброе утро»
9.00, 12.00, 15.00, 18.00 Новости
9.20 «АнтиФейк» 16+
9.55 «Жить здорово!» 16+
10.45, 12.15, 15.15, 16.50 Информационный канал 16+
16.00 «Мужское / Женское» 16+
18.40 «Человек и закон» с Алексеем Пимановым 16+
19.45 «Поле чудес» 16+
21.00 «Время»
21.45 «ГОЛОС» весны в обновлённом составе. Финал. Прямой эфир 12+
23.55 «Вызов. Первые в космосе». Заключительная серия 12+
0.55, 1.35, 2.15, 2.55, 3.30, 4.10, 4.45, 5.20 Подкаст.Лаб 16+

РОССИЯ 1

5.00, 9.30 «Утро России»
9.00, 14.30, 21.15 Вести. Местное время
9.55 «О самом главном» 12+
11.00, 14.00, 16.00, 20.00 Вести
11.30, 17.30 «60 минут» 12+
14.55 «Кто против?» 12+
16.30 «Прямой эфир» 16+
21.30 «Удивительные люди. Новый сезон» 12+
23.55 «Истории Большой Страны» 12+
0.55 **«ЗА ЛУЧШЕЙ ЖИЗНЬЮ»** 12+
4.10 **«СЕМЕЙНЫЙ ДЕТЕКТИВ»** 16+

ТВЦ

6.00 «Настроение»
8.05 Тайна песни. «Нежность» 12+
8.40, 11.50, 15.00 **«АННА И ТАЙНА НОЧИ»** 12+
11.30, 14.30, 17.50 События
12.40 **«ЖЕНСКИЙ ПРИГОВОР»** 12+
14.50 Город новостей
16.55 «Актёрские драмы. Кино без купюр», д/ф 12+
18.10 **«ЖИЗНЬ ПОД ЧУЖИМ СОЛНЦЕМ»** 12+
20.00 **«ЗАБЫТОЕ ПРЕСТУПЛЕНИЕ»** 12+
22.00 «В центре событий»
23.00 «Хорошие песни» 12+
0.30 **«ПРИНЦЕССА НА БОБАХ»** 12+
2.20 «Петровка, 38» 16+
2.35 **«КАБИНЕТ ПУТЕШЕСТВЕННИКА»** 12+
5.30 «Александр Абдулов. Жизнь без оглядки», д/ф 12+
6.10 «Закон и порядок» 16+

НТВ

4.55 **«МОСКВА. ЦЕНТРАЛЬНЫЙ ОКРУГ»** 16+
6.30 «Утро. Самое лучшее» 16+
8.00, 10.00, 13.00, 16.00, 19.00 «Сегодня»
8.25, 10.35 **«ЛЕСНИК, СВОЯ ЗЕМЛЯ»** 16+
13.25 «Чрезвычайное происшествие»
14.00 «Место встречи»
16.20 «Сегодня в Москве»
16.50 «ДНК» 16+
17.55 «Жди меня» 12+
20.00 **«ВОЕННАЯ ПОЛИЦИЯ»** 16+
22.15 **«РЕАЛИЗАЦИЯ»** 16+
0.00 «Своя правда» с Романом Бабаяном 16+
2.10 «Захар Прилепин. Уроки русского» 12+
2.35 «Квартирный вопрос» 0+
3.30 **«ЗАКОНЫ УЛИЦ»** 16+

РОССИЯ К

6.30, 7.00, 7.30, 10.00, 12.30, 17.00, 19.30 Новости культуры
6.35 «Пешком...». Москва восточная
7.05 Легенды мирового кино. Михаил Кузнецов
7.35 «Легенды и мифы — величайшие тайны человечества. Атлантида», д/ф
8.30 «Жизнь и судьба»
8.50 **«ПРИКЛЮЧЕНИЯ ЭЛЕКТРОНИКА»**
10.15 XX век. Юбилейный вечер театра «Современник». 1986
12.10 «Забытое ремесло». «Городовой», д/ф
12.45 Больше, чем любовь. Сергей Герасимов и Тамара Макарова
13.30, 21.10 **«ПРОТИВОСТОЯНИЕ»**
15.45 «Энигма. Глеб Фильштинский»
16.30 «Всеволод Шиловский. Вспоминая старый МХАТ...». Анатолий Кторов
17.15, 1.40 К 120-летию со дня рождения Евгения Мравинского. Д. Шостакович. Симфония №8. Дирижёр Евгений Мравинский
18.20 Письма из провинции. Марий Эл
18.45 «Борис Рыбаков. Зима патриарха», д/ф
19.45 «Смехоностальгия»
20.15 Линия жизни. Григорий Гладков
23.25 «Всеволод Шиловский. Вспоминая старый МХАТ...». Павел Массальский
23.50 **«ДАВАЙ ПОТАНЦУЕМ»**
2.40 «По собственному желанию». «Крылья, ноги и хвосты». Мультфильмы для взрослых

ЗВЕЗДА

5.25 **«ВНИМАНИЕ! ВСЕМ ПОСТАМ...»** 12+
7.10, 9.20 **«БОЛЬШАЯ СЕМЬЯ»** 12+
9.00, 13.00, 18.00 Новости дня 16+
10.15 **«ГОЛУБАЯ СТРЕЛА»** 12+
12.15, 13.25, 15.05 **«ФРОНТ БЕЗ ФЛАНГОВ»** 12+
15.00 Военные новости 16+
16.45, 18.45 **«УЧАСТОК ЛЕЙТЕНАНТА КАЧУРЫ»** 16+
22.00 «Здравствуйте, товарищи!» 16+
23.00 «Музыка+» 12+
0.10 **«ТРИ ТОПОЛЯ» НА ПЛЮЩИХЕ»** 12+
1.40 **«ПОХИЩЕНИЕ «САВОЙИ»** 12+
3.10 **«ПО ДАННЫМ УГОЛОВНОГО РОЗЫСКА...»** 12+
4.20 «Москва фронту», д/ф 16+
4.40 **«ЮНГА СЕВЕРНОГО ФЛОТА»** 12+

СУББОТА, 3 ИЮНЯ

ПЕРВЫЙ КАНАЛ

6.00 Телеканал «Доброе утро. Суббота»
9.00 «Умницы и умники» 12+
9.45 «Слово пастыря» 0+
10.00, 12.00, 18.00 Новости
10.15 «Прыжок из космоса» 12+
11.10 «Байконур. Первый на планете Земля» 12+
12.15 **«ВЕРБОВЩИК»** 12+
14.10 «Станислав Любшин. «Ангел, спасший мне жизнь» 12+
15.05 **«ЩИТ И МЕЧ»** 16+
18.20 «Кто хочет стать миллионером?» 12+
19.20 Концерт к Дню защиты детей «Голоса надежды» 12+
21.00 «Время»
21.35 «Сегодня вечером» 16+
23.15 «Эннио. Маэстро», д/ф 12+
2.00, 2.40, 3.15, 3.50, 4.25, 5.00 Подкаст.Лаб 16+

РОССИЯ 1

5.00 «Утро России. Суббота»
8.00 Вести. Местное время
8.20 Местное время. Суббота
8.35 «По секрету всему свету»
9.00 «Формула еды» 12+
9.25 «Пятеро на одного»
10.10 «Сто к одному». Телеигра
11.00, 17.00, 20.00 Вести
11.50 К Дню защиты детей. Фестиваль детской художественной гимнастики «Алина»
13.05 **«ВМЕСТО НЕЁ»** 16+
18.00 «Привет, Андрей!» Вечернее шоу Андрея Малахова 12+
21.00 **«ДЕВУШКА ИЗ ПРОШЛОГО»** 12+
0.35 **«СТАРШАЯ ЖЕНА»** 12+
4.10 **«МЕЧТЫ ИЗ ПЛАСТИЛИНА»** 16+

ТВЦ

6.40 «Православная энциклопедия» 6+
7.05 «Смешите меня семеро!» 16+
8.00 **«АННА И ТАЙНА ТЕНЕЙ»** 12+
11.30, 14.30, 23.20 События
11.45 **«ЕКАТЕРИНА ВОРОНИНА»** 12+
13.35, 14.45 **«КАССИРШИ»** 12+
17.25 **«ОБРАТНАЯ СТОРОНА ДУШИ»** 6+
21.00 «Постскриптум
2.05 «Право знать!» 16+
23.30 «Тайная комната. Нэнси Рейган» 16+
0.15 «90-е. Охрана тела и денег» 16+
0.55 «Хватит слухов!» 16+
1.20 «90-е. Хиты дискотек и пьянок» 16+
2.40 «90-е. Кремлёвские жёны» 16+
3.25 «Актёрские драмы. Кино без купюр», д/ф 12+
4.05 «Горькие ягоды» советской эстрады», д/ф 12+
4.45 «Петровка, 38» 16+

НТВ

5.00 «Жди меня» 12+
5.45 **«БЕРЕГОВАЯ ОХРАНА»** 16+
7.25 «Смотр» 0+
8.00, 16.00 «Сегодня»
8.20 «Поедем, поедим!» 16+
9.20 «Едим дома» 0+
10.00 «Сегодня в Москве»
10.20 «Главная дорога» 16+
11.00 «Живая еда» с Сергеем Малозёмовым12+
12.00 «Квартирный вопрос» 0+
13.00 «Модный vs Народный» 12+
14.20 «Своя игра» 0+
15.20 «Игры разумов» 0+
16.20 «ЧП. Расследование» 16+
17.00 «Следствие вели...» 16+
19.00 «Центральное телевидение»
20.20 «Ты не поверишь!» 16+
21.25 «Секрет на миллион». «Фабрика звёзд»16+
23.25 «Международная пилорама» 18+
0.10 «Квартирник НТВ у Маргулиса». Вячеслав Бутусов и группа «Орден Славы»16+
1.45 «Дачный ответ» 0+
2.35 «Таинственная Россия» 16+
3.20 **«ЗАКОНЫ УЛИЦ»** 16+

РОССИЯ К

6.30 «Великорецкий крестный ход. Обыкновенное чудо», д/ф
7.05 «Каменный цветок». «Дед Мороз и лето». «Кошкин дом», м/ф
8.20 **«ВАШИ ПРАВА?»**
10.00, 19.30 Новости культуры
10.15 **«ЗА ВИТРИНОЙ УНИВЕРМАГА»**
11.45 «Передвижники. Исаак Левитан»
12.15 «Даты, определившие ход истории». «18 тысяч лет до нашей эры. Пещера Ласко», д/ф
12.45 «Циолковский. Гость из будущего», д/ф
13.15, 1.20 «Волшебные мгновения в дикой природе», д/ф
14.05 «Рассказы из русской истории». Владимир Мединский
14.55 85 лет Всеволоду Шиловскому. Линия жизни
15.50 Гала-концерт «Наследники традиций»
17.25 «Царские забавы», д/ф
18.10 **«ВЕЗУЧАЯ»**
19.45 **«МАЛЕНЬКИЙ БУДДА»**
22.00 «Агора». Ток-шоу с Михаилом Швыдким
23.00 **«ЗАЛИВ СЧАСТЬЯ»**
0.25 Маркус Миллер. «Ренессанс тур». 2013 год
2.10 Искатели. «Кто ты, Иван Болотников?»

ЗВЕЗДА

6.05 **«СТАРИК ХОТТАБЫЧ»** 6+
8.00, 13.00, 18.00 Новости дня 16+
8.15 «Морской бой» 6+
9.40 **«МЕДОВЫЙ МЕСЯЦ»** 12+
11.40 «Легенды музыки». Эдуард Артемьев 12+
12.10 «СССР. Знак качества» с Иваном Охлобыстиным» 12+
13.15 «Не факт!» 12+
13.40 «Война миров», д/ф 16+
14.30 «Легенды науки». Герберт Ефремов 12+
15.20 «Освобождение», д/ф 16+
15.55 **«СУМКА ИНКАССАТОРА»** 12+
18.30 **«ОТРЯД ОСОБОГО НАЗНАЧЕНИЯ»** 12+
20.05 **«ВЫСОТА 89»** 16+
22.30 Всероссийский вокальный конкурс «Звезда-2023». Специальный выпуск 6+
23.55 **«ГОЛУБАЯ СТРЕЛА»** 12+
1.35 **«ГОРЯЧАЯ ТОЧКА»** 16+
2.50 «Офицеры», д/ф 12+
3.35 «Западная Сахара. Несуществующая страна», д/ф 12+
4.00 **«ПОХИЩЕНИЕ «САВОЙИ»** 12+

ВОСКРЕСЕНЬЕ, 4 ИЮНЯ

ПЕРВЫЙ КАНАЛ

6.00, 10.00, 12.00, 18.00 Новости
6.10, 1.00, 1.40, 2.20, 3.00, 3.35, 4.10 Подкаст.Лаб 16+
6.55 «Играй, гармонь любимая!» 12+
7.40 «Часовой» 12+
8.10 «Здоровье» 16+
9.20 «Мечталлион». Национальная Лотерея 12+
9.40 «Непутёвые заметки» с Дм. Крыловым 12+
10.15 Жанна Бадоева в проекте-путешествии «Жизнь других» 12+
11.10 «Повара на колёсах» 12+
12.15 «Видели видео?» 0+
13.50 **«МОСКВА — КАССИОПЕЯ»** 0+
15.25 **«ОТРОКИ ВО ВСЕЛЕННОЙ»** 0+
17.00 «Баня, водка, гармонь, Голливуд» 12+
19.00 «Две звезды. Отцы и дети». Новый сезон 12+
21.00 «Время»
22.35 «Что? Где? Когда?» Летняя серия игр 16+
23.45 «Арт и Факт». «Кракелюр» 12+
0.10 «Арт и Факт». «Мария» 12+
0.30 «На футболе с Денисом Казанским» 18+

РОССИЯ 1

6.10, 1.30 **«ЛИЧНЫЙ ИНТЕРЕС»** 12+
8.00 Местное время. Воскресенье
8.35 «Когда все дома с Тимуром Кизяковым»
9.25 «Утренняя почта с Николаем Басковым»
10.10 «Сто к одному». Телеигра
11.00, 17.00 Вести
12.00 «Большие перемены»
13.05 **«ВМЕСТО НЕЁ»** 16+
18.00 «Песни от всей души». Вечернее шоу Андрея Малахова 12+
20.00 Вести недели
22.00 Москва. Кремль. Путин
22.40 «Воскресный вечер с Владимиром Соловьёвым» 12+

ТВЦ

5.00 **«ЗАБЫТОЕ ПРЕСТУПЛЕНИЕ»** 12+
6.35 **«ЕКАТЕРИНА ВОРОНИНА»** 12+
8.05 **«АННА И ТАЙНА ЯДОВ»** 12+
11.30, 0.30 События
11.45 **«ПРИНЦЕССА НА БОБАХ»** 12+
13.50 «Москва резиновая» 16+
14.30 Московская неделя
15.00 «Зигзаг удачи». Юмористический концерт 12+
16.55 **«ДВА МГНОВЕНИЯ ЛЮБВИ»** 12+
18.40 **«БИЗНЕС-ПЛАН СЧАСТЬЯ»** 12+
22.05, 0.45 **«КУКЛОВОД»** 12+
1.30 «Петровка, 38» 16+
1.40 **«ОБРАТНАЯ СТОРОНА ДУШИ»** 16+
4.35 «10 самых... Кровожадные фанаты звёзд» 16+
5.00 Тайна песни. «Подмосковные вечера» 12+
5.30 Московская неделя 12+

НТВ

4.55 **«БЕРЕГОВАЯ ОХРАНА»** 16+
6.35 «Центральное телевидение» 16+
8.00, 10.00, 16.00 «Сегодня»
8.20 «У нас выигрывают!» Лотерейное шоу 12+
10.20 «Первая передача» 16+
11.00 «Чудо техники» 12+
11.55 «Дачный ответ» 0+
13.00 «НашПотребНадзор» 16+
14.05 «Однажды...» 16+
15.00 «Своя игра» 0+
16.20 «Человек в праве с Андреем Куницыным» 16+
17.00 «Следствие вели...» 16+
18.00 «Новые русские сенсации» 16+
19.00 «Итоги недели» с Ирадой Зейналовой
20.20 «Ты супер! 60+». Новый сезон 6+
23.00 «Звёзды сошлись» 16+
0.30 «Основано на реальных событиях» 16+
3.30 **«ЗАКОНЫ УЛИЦ»** 16+

РОССИЯ К

6.30 Лето Господне. День Святой Троицы
7.05 «Приключения Буратино», м/ф
8.10 **«ВЕЗУЧАЯ»**
9.30 «Одинцово. Васильевский замок», д/ф
10.00 **«ЗАЛИВ СЧАСТЬЯ»**
11.20 Невский ковчег. Теория невозможного. Граф Валентин Зубов
11.50, 16.15 Книжный фестиваль «Красная площадь». Спецвыпуск
12.05 «Сказка о царе Салтане», м/ф
13.00 «Игра в бисер» с Игорем Волгиным. «Александр Пушкин. «Сказка о царе Салтане»
13.40 «Коллекция». «Школа мексиканской живописи. Муралисты», д/ф
14.10 К 90-летию со дня рождения Георгия Буркова. «Мой серебряный шар». Авторская программа Виталия Вульфа
14.55, 0.20 **«ДОБРЯКИ»**
16.30 «Картина мира с Михаилом Ковальчуком»
17.10 «Пешком...». Москва Наталии Сац
17.40 «Властелин оркестра», д/ф
18.35 «Романтика романса»
19.30 Новости культуры
19.45 Новости культуры с Владиславом Флярковским
20.25 «Дрезден. Хроника трагедии». Авторский фильм Алексея Денисова
20.55 **«ЗА ВИТРИНОЙ УНИВЕРМАГА»**
22.25 Шедевры мирового музыкального театра. С. Прокофьев. «Ромео и Джульетта». Балет в постановке Михайловского театра на VI Международном фестивале оперы и балета **«ХЕРСОНЕС»**. 2022 год
1.40 Искатели. «Забытый гений фарфора»
2.25 «Брэк!». «Медвежуть». «Контакт». Мультфильмы для взрослых

ЗВЕЗДА

5.30 **«ФРОНТ БЕЗ ФЛАНГОВ»** 12+
9.00 «Новости недели» с Юрием Подкопаевым 16+
9.25 «Служу России» 12+
9.55 «Военная приёмка» 12+
10.40 «Скрытые угрозы» с Николаем Чиндяйкиным. «Альманах №145» 16+
11.30 «Код доступа» 12+
12.20 «Легенды армии» с Александром Маршалом. Алексей Очкин 12+
13.10 «Москва фронту» д/ф 16+
13.35 **«УЧАСТОК ЛЕЙТЕНАНТА КАЧУРЫ»** 16+
18.00 Главное с Ольгой Беловой 16+
19.45 «Легенды советского сыска», д/ф 16+
23.00 «Фетисов» 12+
23.50 **«СУМКА ИНКАССАТОРА»** 12+
1.40 **«ПРАВДА ЛЕЙТЕНАНТА КЛИМОВА»** 12+
3.05 **«ГОРЯЧАЯ ТОЧКА»** 16+
4.20 **«ВЫСОТА 89»** 16+

ВРЕМЯ ВЫБИРАТЬ «ПРАВДУ»

Во всех почтовых отделениях России принимается подписка на газету «Правда» на второе полугодие 2023 года.

Сведения о «Правде», в том числе её индекс **ПН329** и цена подписки, приведены теперь в бумажном каталоге газет и журналов АО «Почта России», который находится в открытом доступе на любой почте. Каталог этот остался единственным – других каталогов в отделениях почтовой связи больше нет. Но для оформления подписного абонемента даже не обязательно заглядывать в каталог. Достаточно подойти на ближайшей от вашего дома почте к соответствующему окошечку, сообщить адрес, по которому должна будет доставляться газета, и оператор быстро и правильно всё оформит.

Оформить подписку на «Правду» можно также через интернет на сайтах агентства «Книга-Сервис»: **www.akc.ru; www.pressa-rf.ru** или направив письмо в произвольной форме по электронному адресу: **public@aks.ru.** Заявки на подписку принимаются агентством «Книга-Сервис» и по факсу: **(495)680-90-48**. С юридическим лицом, по желанию, заключается договор на оказание услуг и предоставляется полный комплект бухгалтерских документов.

Учредители — журналистская организация АНО «Редакция газеты «Правда», Коммунистическая партия Российской Федерации

Главный редактор Б.О. КОМОЦКИЙ
Редакционная коллегия: Т.Б. АВЕРЧЕНКО, В.С. КОЖЕМЯКО, М.С. КОСТРИКОВ (заместитель главного редактора), Н.М. МУСИЕНКО, А.И. ОФИЦЕРОВ, Т.Ю. ОФИЦЕРОВА, Т.Н. СМИРНОВА (заместитель главного редактора — ответственный секретарь).

Свидетельство о регистрации в Федеральной службе по надзору за соблюдением законодательства в сфере массовых коммуникаций и охране культурного наследия ПИ № ФС77-18563 от 25 октября 2004 г. (Прежний рег. № 1064 от 29 августа 1991 г., ПИ № 77-9115 от 18 мая 2001 г. и ПИ №77-16382 от 13 октября 2003 г.)
www.gazeta-pravda.ru, www.kprf.ru
Электронный адрес: pravda@cnt.ru, gazeta-pravda.ru@yandex.ru

АДРЕС РЕДАКЦИИ И ИЗДАТЕЛЯ: Москва, улица «Правды», дом 24. Для писем: 127137, Москва, а/я 22, редакция газеты «Правда».

ТЕЛЕФАКС: 8-499-257-11-08.

ТЕЛЕФОНЫ: Приёмная — 8-499-257-47-39, 257-52-13.
Служба распространения — 8-499-257-47-72.
Отдел рекламы — 8-499-257-44-56.

Номер набран и свёрстан в компьютерном центре АНО «Редакция газеты «Правда».
Отпечатано в АО «Московская газетная типография», 123995, г. Москва, ул. 1905 года, дом 7, стр. 1
Газета печатается в Москве, Санкт-Петербурге, Воронеже, Иркутске, Минеральных Водах, Новосибирске, Челябинске.
Тип. №1269
Подписные индексы 50102, ПН329. Общий тираж 100 300.
Подписано в печать 25.05.2023. 1 2 3 4 5 6 7 8
По графику: в 17.00. Фактически: в 17.00.