Пролетарии всех стран, соединяйтесь!

ПРАВДА

Газета основана 5 мая 1912 года В.И. ЛЕНИНЫМ

Орган Центрального Комитета КПРФ

№85 (31434) 16+ **11—14 августа 2023 года** ● **Цена свободная**

Мэр вышел из ЕР
Глава города Сорска поддержал политику губернатора Хакасии В. Коновалова 2

Фальшь новой аристократии
Пример ЮАР доказывает невозможность реальных изменений без перехода к социализму 3

Думать и записывать нужно всегда
Продолжаем разговор о партийной журналистике 6

ПАРЛАМЕНТСКИЙ ФРОНТ ПАРТИИ КОММУНИСТОВ

Раздвоенность власти мешает побеждать и угрожает будущему России

2023 год проходит в условиях большой войны. Эта война объявлена натовцами всем нам. Каждой семье и каждому человеку. Нашей истории, языку и культуре. Она ведётся руками засевшего в Киеве бандеровского режима. Двойная трагедия состоит в том, что на братской Украине у каждого из нас есть родные и близкие, товарищи и друзья.

Для того чтобы победить в этой войне, надо решить три задачи. Первая и главная из них — это мобилизация всех ресурсов, всех экономических возможностей, всех сил с опорой на наш исторический опыт. Нужно хорошо понимать, что именно наша победная история позволила Русскому миру сохраниться, пройдя множество испытаний.

Вторая задача — максимально сплотить общество. Оно должно осознать те угрозы и опасности, которые стоят за спиной у каждого. Особая ответственность лежит здесь на власти. Она обязана отстаивать не интересы жиреющих толстосумов, а озаботиться преодолением бедности и социального раскола.

Третья задача — быстро освоить новейшие технологии и сделать науку основой рывка в будущее. Для этого предстоит восстановить научные и инженерные школы, угробленные приватизацией и всей антинациональной политикой антикоммунистов ельцинского призыва. Только с передовой экономикой и развитым ВПК мы устоим при любых внешних вызовах.

❑ **Фракция КПРФ в Государственной думе РФ восьмого созыва.** Фото **Сергея СЕРГЕЕВА.**

Над решением трёх этих задач наша партия и фракция КПРФ в Государственной думе трудились весь год. С сентября, когда стартовала осенняя сессия, мы делали всё, чтобы принять бюджет развития. Чтобы защитить человека труда. Обеспечить устойчивое развитие промышленности и сельских территорий. Поддержать народные предприятия. Обустроить новые регионы, которые вернулись в состав России.

Мы настаивали на поддержке производства, в особенности оборонно-промышленного комплекса и самолётостроения. Требовали всестороннего содействия государства науке. Выступали за модернизацию образования и здравоохранения. Стояли на страже достижений уникальной отечественной культуры.

На этот раз Дума в целом сработала лучше прежнего. Приняты законы, которые помогают проводить военную операцию и вытаскивать страну из кризиса. Состоялись 24 «правительственных часа». Коммунисты в них активно участвовали. Кроме того, наша фракция провела девять «круглых столов» и шесть парламентских слушаний.

Наши товарищи выезжали в регионы и трудовые коллективы. Такая практика будет непременно продолжена. Видеть, как талантливые люди работают на земле и на заводах, на стройках и в научных центрах, — значит острее реагировать на их просьбы и предложения, быстрее принимать необходимые трудовому народу законы.

Нельзя не отметить, что правительство Михаила Мишустина работает более профессионально, чем предыдущее. Но одного этого недостаточно. Он по-прежнему действует в рамках системы, навязанной нам три десятилетия назад, а она не сулит ничего хорошего. Сама существующая модель госуправления не годится. Её можно сколько угодно «совершенствовать», но в этих рамках успешного развития страны не обеспечить. Для достижения победы нам жизненно необходим новый курс!

Решение задач, стоящих перед страной, возможно только на позитивных идеях и конструктивной программе с опорой на советский опыт. Не случайно весь минувший год прошёл для нас под флагом 100-летия образования СССР. В нынешнем году мы отметили 30-летие возрождения нашей партии. Две эти даты помогают ещё раз вглядеться в тысячелетнюю историю нашей великой державы, взять из неё всё самое лучшее, опереться и на опыт большевиков, заново собравших развалившуюся страну, и на опыт нашей Великой Победы над немецким фашизмом и японским милитаризмом.

Война, объявленная сегодня России, расставила все точки над i. Она определила цену каждому институту власти. Обострила все существующие противоречия. Высветила пороки капиталистической системы. На фоне спецоперации продолжаются обнищание и вымирание народа. Усиливается раскол общества. Со скрипом идёт внедрение новейших технологий. Цель выйти на мировые темпы развития, которая ставилась в послании президента, так и не достигнута. Об этом можно судить и по изъянам государственного бюджета, и по тому, как продолжает сокращаться российское население.

Меня больше всего волнует раздвоенность власти в её решениях, в определении проводимого курса. Подобная раздвоенность всегда ведёт не к победе, а к поражению. Когда я слушаю оценки президента по актуальным проблемам, то готов поддержать его практически по всем ключевым позициям. Но я не вижу признаков реальной смены проводимой политики — даже после того, как глава государства официально заявил, что капитализм зашёл в тупик и необходим новый курс.

Мы предложили несколько вариантов успешного решения стратегических задач. В Минске на Международном Антифашистском форуме я обратился к представителям российской власти с призывом взять на вооружение наш опыт сотрудничества с союзниками. Но она пока отмалчивается.

Мы провели III Орловский международный экономический форум. На него съехались академики, ведущие специалисты в различных областях. Все они поддержали нашу программу возрождения страны, высоко оценили блестящий опыт наших народных предприятий.

Социально-экономическая программа КПРФ, поддержанная Орловским форумом, абсолютно конструктивна. Вне всякого сомнения, она способна выправить нынешнюю кризисную ситуацию. А исправлять положение необходимо. Откуда в стране может взяться рост экономики, если рубль обесценивается? Если повышается ключевая ставка? Если правительство не в состоянии взять должные налоги с олигархии? Если в офшорах остаются 44 тысячи предприятий, которые могли бы дать в казну 5 триллионов рублей?

Те, кто организует реальное производство, в один голос говорят, что при таких безумно высоких ценах на энергоносители, при этих налогах и при этих тарифах невозможно выйти на мировые рынки. Наши изделия становятся неконкурентоспособными. Значит, надо принимать соответствующие решения. Ведь у нас море нефти, гигантские запасы газа и электроэнергии!

Но товаропроизводителей продолжают душить. Недавно я разговаривал с представителями предприятий. Они возмущены тем, что солярка стоит почти 60 рублей. Трубу с запада на восток повернули, а своим производителям по-прежнему не могут отпускать топливо по нормальной цене.

С трибуны Государственной думы я не раз задавал прямой вопрос «Единой России»: «Зачем вы душите деревню заоблачными тарифами на электроэнергию?» Наши товарищи Н.М. Харитонов, В.И. Кашин, Н.В. Коломейцев много раз доказывали губительность такого подхода. Хватит ссылаться на то, что это якобы экономическая проблема! Нет, это вопрос политической воли! Если её проявить, то решить данный вопрос не составит никакого труда.

Нам говорят, что новый МРОТ в 16242 рубля — это большое достижение. Но даже в Польше он в три раза выше. В Литве — в два раза выше. 18% нынешней прибавки к МРОТ ничего не дают при нынешних ценах. На такой минимальный размер оплаты труда можно жить только впроголодь.

До предательского разрушения Советского Союза население России составляло почти 3% от мирового. Сейчас этот показатель снизился вдвое, и мы продолжаем терять позиции ударными темпами. Наиболее пострадавшими от последствий либеральных реформ оказались русские — государствообразующий народ, который скрепляет единство нашей страны.

Причины сокращения населения России — вопиющая социальная несправедливость и отсутствие жизненных перспектив у миллионов людей. Ворьё, которое баснословно обогатилось на эксплуатации наших ресурсов, не желает помочь своим бедствующим согражданам. Мы считаем, что всё это абсолютно противоестественно. Олигархов необходимо заставить платить нормальные налоги, тем более в условиях войны!

Считаю, что проблема сбережения народа сегодня является ключевой. Мы предложили власти максимально убедительный алгоритм её решения. Давно пора принять закон о многодетных семьях, но наш законопроект отложили в сторону. Мы предложили закон о горячем питании для всех школьников — его положили под сукно. Предложили закон о поддержке «детей войны» — его блокируют. Закон о детском отдыхе — тоже. Тогда каким образом можно остановить обнищание и вымирание страны?

Напоминаю, что у левопатриотических сил, у нашей партии есть три огромные заслуги перед трудящимися России. Мы дважды спасли страну от гражданской войны — в 1993 и 1996 годах. Мы сумели оттащить её от края пропасти после дефолта в 1998 году, сформировав патриотическое правительство во главе с Примаковым, Маслюковым и Геращенко. Сегодня мы всё сделали, чтобы поддержать позитивные инициативы президента Путина.

За двадцать лет глава государства несколько раз менял свою стратегию. Вначале он решал проблему укрепления государственности, и мы поддержали эту линию, чтобы одолеть терроризм на Северном Кавказе. Сегодня акцент делается на укреплении суверенитета и национальных традиций. Считаю, что это крайне важно. Но весь комплекс существующих проблем требует решения главного вопроса — изменения финансово-экономического курса и бюджетно-кредитной политики.

Текущий год показал, что финансово-экономический блок в структурах российской власти продолжает прежнюю линию. А она никогда не даст темпы роста выше мировых, не позволит избавиться от нищеты, не обеспечит должной кадровой политики.

Наша программа, наш опыт, наш бюджет развития давно зарекомендовали себя на практике и получили поддержку специалистов — учёных и производственников. Наши законы по поддержке ключевых отраслей производства, по стимулированию научно-технического прогресса, достойной оплате труда, защите детей, женщин и стариков — это непременные условия выхода страны из кризиса и победы в ходе специальной военной операции.

Время подтвердило нашу правоту. С момента госпереворота в Киеве мы не раз заявляли, что Донецкую и Луганскую народные республики надо возвращать на Родину. Тогда у натовцев не было бы возможности напичкать Украину смертоносным оружием и развязать столь жестокую и кровавую бойню.

Наша партия вносит огромный вклад в дело поддержки наших защитников и мирного населения новых регионов России. С 2014 года мы отправили в Донбасс и в зону проведения СВО 114 гуманитарных конвоев. Только в Подмосковье мы приняли 14 тысяч детей с прифронтовых территорий. Недавно открыт детский военно-спортивный лагерь в подмосковных «Снегирях», где ребята из Новороссии проходят школу возмужания и патриотического воспитания.

Я кланяюсь солдатам и офицерам, которые сражаются сегодня за Россию, за очищение нашей планеты от фашизма. Но есть истина: чтобы успешно наступать, надо иметь как минимум тройной перевес в людях и технике. Страна должна сложить усилия, чтобы его добиться! Мы не можем мириться с ситуацией, при которой 80% территории Украины остаётся под контролем англосаксов и натовцев. Это прямая угроза нашей безопасности, нашему существованию!

Когда я слышу, что кто-то предлагает договариваться с нынешним киевским режимом, то спрашиваю: с кем вы собираетесь договариваться? У вас есть гарантии, что та часть Украины, которая сегодня останется под контролем бандеровцев и нацистов, не вступит завтра в НАТО? Вас устроит, если вы будете постоянно жить под прицелом? Разве не ясно: не решать вопрос безопасности недопустимо!

Власть всё чаще говорит о необходимости сплочения общества. Мы тоже настаиваем на том, что без сплочения побеждать нельзя. Это главное условие победы. Но для реального сплочения необходимо вспомнить советский опыт. После Гражданской войны, расказачивания и раскулачивания Советская страна добилась внутреннего единства благодаря политике в интересах каждого гражданина. Советская власть преодолела социально-классовую рознь и потому сумела обеспечить подлинное сплочение народа. Благодаря этому мы и победили фашизм.

Говоря о необходимости сплочения народа, следует помнить: оно достигается при наличии диалога в обществе. Самое важное время для широкого диалога — это проведение выборов. Но где вы сегодня видите по-настоящему глубокую и достойную общественную дискуссию о накопившихся проблемах?

Посмотрите, что творится в Хакасии! Её глава, коммунист Валентин Коновалов — ответственный руководитель, умный, одарённый человек. За время своего руководства регионом он окончательно сформировался как профессионал. Основные экономические и социальные показатели развития региона выросли при нём в два-три раза.

Но сейчас республику напичкали десятками «чёрных» политтехнологов. Они что, решают задачу организации широкого общественного диалога? Да ничуть не бывало! Спокойную Хакасию пытаются перевернуть вверх дном. Главу республики отрезают от телеэфиров. Созидательную деятельность нашей команды там пытаются опорочить. Так вести себя категорически недопустимо. Всем пора определиться: вы действительно выступаете за стабильность или преследуете провокационные цели!

КПРФ будет и дальше работать ради разгрома неонацизма. Сегодня это главный вопрос выживания страны. Более того, это вопрос о том, станет ли суд народов над фашизмом в Нюрнберге пустой формальностью или его вердикт не будет забыт. Нет никаких сомнений: исход специальной военной операции отразится и на истории нашей страны, и на всех мировых процессах.

Огромное большинство стран и народов на нашей планете ищут возможность поставить предел гегемонистским устремлениям США. Мало кто готов жить в мире нового колониализма. Это подтвердили важные международные события: исторический визит к нам Председателя КНР Си Цзиньпина в марте, проведение в Москве парламентской конференции «Россия — Африка», Петербургский экономический форум. Вслед за этим в северной столице России прошли также саммит и форум «Россия — Африка».

Поворот российской политики в сторону Востока и Юга закономерен, хотя и осуществляется с явным запозданием. Именно КПРФ хранила традиции солидарности с народами развивающихся стран в проклятые девяностые годы. Мы требовали не бросать наших друзей и союзников в то самое время, когда новоявленные олигархи и их властная обслуга кричали: «Боже, храни Америку!»

Мы и сегодня настойчиво используем народную дипломатию для укрепления братских связей с традиционными союзниками. Дружба с ними проверена временем. Это колоссальный ресурс России и в двусторонних отношениях, и в деле борьбы за справедливый мир равноправных народов.

Верность нашей партии лучшим традициям интернационализма по достоинству оценена в мире. Российские коммунисты гордятся крепкими связями со своими единомышленниками. Мы с благодарностью вспоминаем тот факт, что на празднование 100-летия Великой Октябрьской социалистической революции к нам прибыли 132 делегации зарубежных партий и международных организаций. А теперь первой же партийной делегацией, посетившей Китай в послепандемийный период, была делегация КПРФ.

Сегодня Россия бросила жёсткий вызов новым претендентам на мировое господство. Это потребует от нашей страны сил и твёрдости духа, большой ответственности и мудрости, решительности и сосредоточенности. Наш народ не раз одерживал великие исторические победы. Такая победа нужна нам и сегодня. Но для её достижения мы должны сами принципиально измениться внутренне.

Пришла пора отказаться от всего, что за тридцать лет так и не оправдало себя. От всего, что вредит и мешает жить нашему народу. От того, что мешает нам побеждать. Мало зафиксировать тот факт, что капитализм зашёл в тупик. Сегодня самая большая глупость и самая острая угроза для страны — продолжать оставаться в этом тупике. С миром капитализма нужно расставаться. Чем быстрее мы это сделаем, тем лучше.

Альтернатива капитализму существует только одна — путь социалистического преображения. И этот путь уже был победным в нашей истории. Пора прекращать глупые эксперименты и блуждать в потёмках капитализма. Наступило время вновь делать выбор, который уже был сделан нашим народом столетие назад. И ведь жизнь доказала: наши отцы и деды оказались правы. Они точно были не глупее нас. Вот и нам стоит наконец-то равняться на них!

Пора мечтать и дерзать, созидать и побеждать, стремиться вперёд и достигать самых ярких высот. И тогда у нас всё получится. А новые поколения с благодарностью вспомнят о нас так же, как мы вспоминаем тех, кто смог водрузить Красное знамя Великого Октября над поверженным рейхстагом!

Геннадий ЗЮГАНОВ,
Председатель ЦК КПРФ,
руководитель фракции КПРФ
в Государственной думе.

Читайте 4—5-ю страницы.

gazeta-pravda.ru
pravda_gazeta

ISSN 0233-4275

АДРЕСА СОПРОТИВЛЕНИЯ

Без гроша и уже без терпения

В Красноярске, возле здания управляющей компании ЖСК, дворники устроили забастовку. На акцию протеста они вышли, потому что зарплату не получали с апреля.

Вот только достучаться до руководства оказалось не так-то просто: разговаривать с работниками никто не собирался.

— Семь домов убираем, а платят копейки, ещё и обманывают: вовремя эти гроши не отдают, — не может сдержать своего возмущения Шахида Гаипназарова.

Она трудилась дворником последние 16 лет и уверяет, что такого, как сейчас, наплевательского отношения руководства к людям этого нелёгкого труда не видела никогда. Последние месяцы она работала фактически бесплатно, всё надеялась на порядочность работодателя. Но когда скопились счета за квартиру, а холодильник практически опустел, её терпение лопнуло.

— Мы, взрослые, стерпим. А дети как?.. Масло им надо, сметану, йогурт, — тяжело вздыхает Шахида.

В такой беде оказалась не только она. Многие дворники по всему Красноярску сегодня не могут добиться от УК ЖСК своих заработанных денег. Договориться с начальством похорошему у них не получается. Телефонные звонки оно игнорирует, как и все другие обращения. Похоже, не будет ответа и от Трудовой инспекции, так как дворники работают неофициально. Единственное, куда они могут обратиться, — это главное управление ЖСК. Однако и здесь ответ они вряд ли получат: его офис внезапно закрылся на карантин, рабочий телефон перестал отвечать, а дверь почему-то оказалась запертой изнутри.

Журналисты сетевого издания «7 канал Красноярск» попробовали связаться с руководителем, на которого жаловались дворники. Разговаривать он не пожелал. Вместо этого из УК ЖСК прислали в редакцию официальный комментарий: «…Вопросы по задержке или невыплате заработной платы персоналу следует решать с руководством подрядных организаций. Тем не менее УК ЖСК не закрывает глаза на ситуацию. Будем разбираться».

Всё, чего хотят дворники, — официального трудоустройства. Иначе ни денег, ни отпусков они, похоже, так и не увидят. А о декрете и мечтать не стоит — женщины здесь работают даже на девятом месяце беременности.

После неудачного визита в главный офис дворники отправились в полицию писать заявления.

— Факт невыплаты зарплаты должен рассматриваться в первую очередь Трудовой инспекцией, если туда поступит жалоба от работников, а также прокуратурой, — считает председатель общественного движения «Народный контроль в ЖКХ» Роман Казаков.

Мусорный коллапс Красноярску пока не грозит: управляющая компания продолжает работу. Но если бастующих станет больше, ситуация может резко измениться.

Дарья МОРЕВА.

Прокати, Кострома, на троллейбусе

В Костроме проходит так называемая транспортная реформа. Заместитель губернатора Юрий Маков назвал сумму, в какую она обойдётся, — это 17 миллиардов рублей!

Чиновник заявил, что экологически чистый электротранспорт в городе будет однозначно ликвидирован. Аргументация такого решения, по его словам, основана на исследованиях приглашённой фирмы, которая и вынесла троллейбусам, по сути, приговор. Ю. Маков утверждает, что троллейбусное управление очень убыточное, а сам парк электротранспорта и электросети изношены до предела. Однако экспертами и специалистами было предложено четыре варианта проведения реформы — и ни один из них не связан с ликвидацией троллейбусов. Более того, они утверждают, что обслуживание троллейбусов существенно экономичнее и срок их эксплуатации значительно больше, чем у автобусов.

Только на экспертизу уже истрачено 17 миллионов рублей! Её результаты оказались невыгодны городским чиновникам, потому и забыты — вернее, подтасованы в угоду властям.

А ведь, по официальной информации администрации Костромы, последние семь лет троллейбусное управление не является убыточным. Только в 2021 году его прибыль составила почти 43 млн рублей! На ремонт электросетей выделяются средства. Эксперты, обследовавшие их, пришли к заключению, что сети в исправном состоянии. Максимум, что необходимо, — это текущий ремонт на некоторых участках. Троллейбусное управление заключило договор с автотранспортным колледжем на подготовку молодых водителей для работы с современным оборудованием.

Однако с 1 июля злополучный эксперимент над горожанами всё же начался. Люди возмущены. Порой они ждут автобуса по часу и более. С кого-то деньги за один проезд списывают дважды. Автобусы по расписанию не ходят, потому бесплатная пересадка в течение 30 минут оказалась фикцией.

Костромские коммунисты вместе с жителями города стараются удержать местные власти от принятия явно опрометчивого решения. Городу нужны и новые автобусы, и новые троллейбусы, считают жители Костромы. Они уже собрали многие сотни подписей за сохранение троллейбусного парка, сняли несколько видеообращений к властям области и к высшим государственным чинам страны. Сбор подписей продолжается.

Во многих российских городах руководство прислушалось к голосу жителей и сохранило электротранспорт. Костромичи убеждены, что троллейбус должен служить и им, поэтому сегодня и выходят на улицы города с пикетами в его защиту.

Сергей ШПОТИН,
секретарь Костромского обкома КПРФ.

ПРАВИЛЬНОЕ РЕШЕНИЕ

Глава города Сорска, секретарь местного отделения «Единой России» Владимир Найдёнов вышел из партии и публично поддержал курс главы Хакасии коммуниста Валентина Коновалова.

Мэр вышел из ЕР

Сорский градоначальник заявил о разочаровании в «Единой России», её политике и действиях секретаря республиканского отделения партии, депутата Госдумы Сергея Сокола. Подвергнув критике работу теперь уже бывших однопартийцев, Владимир Найдёнов дал высокую оценку деятельности правительства Хакасии и лично главы республики коммуниста Валентина Коновалова.

«Я принял решение о выходе из партии «Единая Россия», поскольку считаю неприемлемыми те методы политической борьбы, которые сегодня партия использует», — заявил глава города Сорска Владимир Найдёнов, который на сайте республиканского отделения «Единой России» до сих пор значится секретарём Сорского местного отделения.

Владимир Фёдорович подчёркивает: должность главы администрации Сорска ему доверила не партия «Единая Россия», на выборы в 2019 году он шёл самовыдвижением при поддержке жителей, среди которых люди разных политических взглядов, партийные и беспартийные. И его задача — всегда работать в их интересах.

«Мои взгляды на будущее родного города расходятся со взглядами и планами, с методами работы и действиями нынешнего руководства и членов партии ХРО «Единая Россия».

Как глава, вижу реальный результат работы правительства Республики Хакасия, в котором работают мои коллеги — бывшие главы.

Поэтому я поддерживаю действующего главу Хакасии, поддерживаю тот вектор развития, по которому движется республика», — говорит глава Сорска.

Он напомнил, что в 2021 году это муниципальное образование на выборах в Государственную думу активно поддержало С.М. Сокола, который, как полагал Найдёнов, выстроит свою работу в качестве депутата от Республики Хакасия в интересах наших жителей.

«У Сергея Михайловича была возможность показать жителям Хакасии, насколько эффективно он может работать на благо региона. Но, будучи депутатом от нашей республики более двух лет, у Сергея Сокола так ничего и не получилось. Откровенно говоря, в недоумении, зачем покидать пост депутата Государственной думы, оставив тем самым без собственного депутата республику, и начинать бороться за пост главы региона», — недоумевает Владимир Найдёнов.

Он выразил убеждение, что каждый человек должен доводить начатые дела до конца. Что теперь с планами депутата Сокола — изменились, не получились? Или что-то пошло не так? Региону очень важна поддержка и свои люди во всех ветвях власти.

Как подчеркнул глава Сорска, за время своей работы с 2014 года городу оказывались различные виды помощи и поддержки от республиканских властей, но то, что было с 2014 по 2018 год, резко отличается от следующей пятилетки. За последние пять лет (в бытность главой республики Валентина Коновалова) в муниципальном образовании проводится и уже завершено огромное количество ремонтов в соцобъектах, коммунальной инфраструктуре, учреждении здравоохранения, на дорогах.

Большое внимание уделяется материально-технической базе учреждений. Глава республики поддерживает Сорск субъектовым бюджетом на период начала отопительного сезона.

«Именно действующее правительство, министерства и ведомства протягивают руку помощи при заявочной кампании на участие в нацпроектах или получении иной материальной поддержки, помогают в оформлении документов.

Досадно, что члены партии на нашей территории занимаются только лишь информированием в социальных сетях о возникающих рабочих проблемах и критикой в адрес администрации. Хотелось бы иметь налаженную совместную работу, а не быть фоном партийных проектов, которые реализуются посредством совместной работы с действующим правительством.

Я всегда за честность и порядочность, нельзя чужими делами и успехами создавать себе славу. Поэтому моё решение является взвешенным, обдуманным и окончательным», — резюмировал глава Сорска Владимир Найдёнов.

Напомним: ранее «Единую Россию» покинул председатель Верховного Совета Хакасии Владимир Штыгашев. Он заявил о поддержке главы республики Валентина Коновалова и выдвинулся в региональный парламент от КПРФ под номером 2. Возглавил список Валентин Коновалов.

Kprf.ru

ПРОИЗВОЛ

Остановить преследование профсоюзного активиста!

О ситуации, сложившейся в аэропорту «Пулково» в связи с введением управляющей компанией «Воздушные ворота северной столицы» положения о коэффициенте трудового участия (КТУ), наша газета подробно писала («Правда», №20 (31369) от 3—6 марта 2023 года).

Вкратце напомним читателям, что введение КТУ для сотен работников аэропорта повлечёт (и уже повлекло) снижение премии до издевательских 5% от обычной в случае показателя КТУ в диапазоне от 0 до 91,99%. Например, если работник пропустил две рабочие смены, то он почти полностью лишается премии. Причём даже болезнь, согласно положению, не является уважительной причиной для возврата премии. Фактически таким решением работников провоцировали являться на работу больными, дабы не лишиться премии, составляющей до 40% заработка.

Активная борьба профсоюза «Работников наземных служб «Пулково» против введения КТУ стала влиять на настроения в коллективе, а также вызвала определённый резонанс в СМИ. Соответствующие обращения о недопустимости подобной практики были направлены депутатами фракции КПРФ в Законодательном собрании Санкт-Петербурга.

Последствия не заставили себя ждать. На руководителей профсоюза началось административное давление. От членов профкома стали требовать написания объяснительных на их законные действия, выносить неправомерные взыскания в отношении членов профкома.

В начале августа последовало первое увольнение. Был уволен заместитель председателя профкома Юрий Аброскин, заслуженный работник авиационной отрасли, в которой он трудится с 1986 года, а в аэропорту «Пулково» — с 1999-го.

Вот что он рассказал корреспонденту «Правды» об обстоятельствах увольнения: «3 августа утром мне стало известно, что в отношении меня подготовлена провокация: якобы я совершил нападение на сотрудника группы быстрого реагирования дирекции по авиационной безопасности или иное должностное лицо.

Имея длительный опыт общения с администрацией, я не сомневался в возможности такой провокации — иного способа уволить меня по закону у них нет. Нападение на сотрудника при исполнении им требований транспортной безопасности снимало с меня иммунитет как многодетного и единственного кормильца семьи, члена УИК с правом решающего голоса, заместителя председателя профсоюза.

Результаты провокации дали бы администрации возможность объявить меня сотрудником, не подчиняющимся требованиям трудового законодательства. Зная, что я человек с крепкой нервной системой, они надеялись на активную агрессивную реакцию с моей стороны.

У вошедших в профсоюзный кабинет, который просто взломали, я, почувствовав скачок артериального давления, потребовал медицинскую помощь. После прибытия фельдшера и измерения давления они убедились, что я действительно чувствую себя плохо. Меня доставили в медпункт. Давление после приёма препаратов не снизилось.

В медпункте мне уже повторно зачитали приказ об увольнении. При зачитывании приказа врачей удалили из помещения, дверь закрыли. Не просто зачитывали, а криком кричали. При этом, кроме меня, присутствовали шесть человек из состава администрации, а также сотрудники группы быстрого реагирования дирекции по авиационной безопасности. Мне зачитывали акты отказа от ознакомления с приказом, акты отказа от подписи, акты о моём плохом поведении при зачитывании мне приказа. На жалобы о моём плохом самочувствии никто не обращал внимания. Отвечая на вопросы, как мне попасть в медицинское учреждение, вызовут ли «скорую помощь», мне было предложено добираться своим ходом и обратиться в поликлинику по месту жительства.

Получив справку, самостоятельно добрался в поликлинику. На приёме врач оказал мне помощь, снизил давление до приемлемого, назначил лечение и дал рекомендации. Сейчас я нахожусь на больничном».

Ситуация с увольнением Юрия Аброскина, который, к слову, недавно принял решение о вступлении в КПРФ, ещё раз наглядно демонстрирует: все заверения о сплочённости российского общества перед внешней угрозой игнорируются стороной работодателя. Капиталисты не собираются сплачиваться с трудовым народом, особенно в случаях, когда трудовой коллектив, профсоюз последовательно отстаивают интересы работников.

Коммунисты города Ленина требуют прекратить преследование профсоюзных активистов и восстановить Юрия Аброскина на законном рабочем месте.

Пётр КОРОЛЁВ,
корреспондент «Правды».
г. Санкт-Петербург.

ВАЛИТСЯ ИЗ РУК

Транспортный коллапс

Введение новой маршрутной сети в Курске вызвало коллапс и, кажется, укрепило «серые» схемы, которые тут благополучно прижились ещё с «лихих 90-х».

С 1 июля в Курске должна была заработать новая маршрутная сеть. Событие вроде бы положительное и довольно редкое для города. И в этот же день благое дело было превращено в ад для тех, кому всё это предназначалось,— кто перемещается по городу на общественном транспорте. Скопления людей на остановках по своей численности вот уже месяц напоминают демонстрации трудящихся.

Да, теперь уже и чиновники признают: в Курске транспортная реформа приживается тяжело. В соцсетях куряне до сих жалуются на неудобство новых маршрутов, сложность системы пересадок, особенно для пожилых граждан и инвалидов, на мелкий шрифт на автобусах с обозначением непонятно откуда взявшихся маршрутов, а также на всё те же масштабные скопления людей на остановках.

Кажется, что накануне 1 июля в древний город прилетели инопланетяне и всё в одночасье сделали по своим понятиям, неведомым курянам: абсолютно без привязки к местности и к потребностям человека так переформатировали все маршруты, что стало совершенно невозможно ориентироваться. Люди, прежде чем войти в автобус, спрашивают, куда он держит путь? И это местные! А как же быть гостям?

Но, как оказалось, курская транспортная «реформа» готовилась ещё в январе текущего года и… происходила постепенно. А 1 июля просто была проведена резкая замена маршрутов. Зверски «оптимизированная» маршрутная сеть повлекла за собой волну возмущений жителей областного центра из-за непонимания основных принципов её действия. Разрекламированное и рекомендованное всем приложение «Курсктранспорт» работает некорректно. Пользователи заявляют, что многие маршруты, которые существуют на схеме, по факту отсутствуют в реальной жизни.

И спустя месяц «реформ» движение автобусов, маршруток в Курске практически парализовано: ни новых автобусов, ни скрипящих, грохочущих и пышущих жаром старых и ржавых «пазиков»! Стоять от 15 до 25 минут на остановках в ожидании нужного автобуса — это то, для чего «реформы» в Курске затевались?

Когда случился скандал, администрация области вроде бы обещала запустить дополнительно ещё 80 автобусов! Но и эти как корова языком слизала с городских дорог — нет их! Добраться из одной точки города в другую по новой схеме остаётся ещё той задачкой, которую большинству курян подкинула городская власть.

А пока жители жалуются на неадаптированность к реалиям города решений чиновников-оптимизаторов, транспортники сами решают свои проблемы: «У 80% перевозчиков тариф по-прежнему остаётся нерегулируемым», — уверен первый заместитель министра транспорта и автомобильных дорог Курской области Александр Васильченко.

В то же время схема платных парковок, которую повсеместно запустило тоже с 1 июля министерство транспорта и автомобильных дорог Курской области, составлена грамотно: с одной стороны дороги — указатель «Платные парковки», с другой — камеры и знак «Парковка запрещена». Всё! Проблем нет! Народ, передвигающийся по городу на собственных автомобилях, абсолютно не жалуется. Значит, доволен?

Курская область — регион приграничный. В городе и тем более на окраинах систематически слышны отголоски военных действий. А чиновники затеяли возню с муниципальным транспортом, который в результате куда-то делся…

Наталья ЛАЩЁВА,
соб. корр. «Правды».
Курская область.

СОЦИАЛЬНЫЙ ДИАГНОЗ

«Надёжнее» Росстата только… сам Росстат

Казалось бы, ну кто способен поспорить с нашим доблестным Росстатом по части умения преподнести «наверх» в нужное время нужные цифры? Для того чтобы эти самые «верхи» были спокойны, а «низы»… Ну да бог с ними, с этими «низами», полагают, очевидно, мастера такой статистики. Они как жили, так и будут жить дальше. Никуда не денутся.

Тем удивительнее, на первый взгляд, что у Росстата недавно нашёлся конкурент! Но изумляться всё же не стоит, поскольку возник этот конкурент в лице… самого Росстата. Просто сегодняшний Росстат умело сманеврировал, чтобы превзойти «достижения» себя самого прошлогоднего. По части этих самых цифр, которые так нужны для спокойной жизни тех, кто их ждёт, и, разумеется, самих изобретательных по части игры этими цифрами статистиков.

А манёвр эквилибристов от статистики оказался весьма прост: Росстат на днях, подводя итоги социально-экономического развития страны в первом полугодии текущего года, объявил о масштабном пересмотре экономической статистики. В результате чего, как констатирует отечественный деловой портал Finanz.ru, оказались резко улучшенными оценки уровня жизни населения.

В результате, согласно обновлённым данным, опубликованным в начале августа, в первом квартале 2023 года реальные располагаемые доходы россиян выросли на 4,4% год к году. А это… — в 44 раза больше, чем оценивалось изначально (0,1%)! Оценку роста реальных доходов Росстат увеличил в 30 раз — с 0,1% до 3%.

Но и это, как оказалось, не предел! Во втором квартале, согласно статистике, рост доходов ускорился до 5,3% в годовом выражении и стал рекордным почти за два года, а по итогам полугодия достиг 4,7% и «перевыполнил» официальный прогноз правительства (3,7%) на целый процент!

При этом в денежном выражении Росстат зафиксировал у граждан около 755 млрд рублей доходов, которые изначально почему-то «не видел». Данные, как выяснилось, были уточнены «по итогам расчёта квартального баланса денежных доходов и расходов населения», а также «с учётом корректировки отдельных показателей банковской статистики», объяснило ведомство.

Возникает резонный вопрос: что же заставило этих специалистов, которые, пользуясь благосклонным молчанием власти (поскольку её их данные вполне устраивают), и без того постоянно пускают пыль в глаза населению страны дутыми цифрами, вдруг пойти на штурм новых «статистических рекордов» нашего мнимого благополучия?

Всё станет понятно, если вернуться в недавнее прошлое. Об упомянутом пересмотре статистики стало известно спустя ровно четыре месяца после того, как «ускорить» рост доходов россиян было поручено главой государства на совещании с членами правительства в конце марта. Тогда динамика доходов населения была оценена как «очень невысокая» на основе данных, предоставленных тем же Росстатом на начало 2023 года. «Реальные доходы должны ускориться с учётом замедления инфляции» — так была сформулирована задача на текущий год по итогам того совещания.

Но, как видно, для главных российских статистиков нет задачи проще, чем «ускорить» рост наших с вами доходов. На бумаге, разумеется. Ведь «игра цифрами» это — не шахтёрский труд или работа на ударных стройках. Потому и не стоит удивляться, что обретший «второе дыхание» Росстат принялся с лёгкостью бить собственные прежние статистические рекорды.

В результате и стали появляться весьма оптимистические данные: согласно статистике, второй квартал 2023 года российские граждане прожили в среднем на 47798 рублей в месяц на человека. При этом средние зарплаты 70 миллионов работающих граждан подскочили за год более чем на 10 тысяч рублей и достигли 72851 рубля по состоянию на конец мая. В реальном выражении, с учётом инфляции, средний заработок в РФ увеличился на 13,3% — максимально за последние 15 лет.

А вы говорите о каких-то там санкциях. Ведь если темпы такой статистики сохранятся и дальше, то впору будет говорить не о преодолении давления Запада на нашу экономику и социальную сферу, а о возможности построения коммунизма в одной отдельно взятой стране! С подачи, конечно, нашего уважаемого Росстата.

Впрочем, поиграть цифрами с уровнем зарплат россиян статистикам в какой-то степени помогла нынешняя ситуация, в которой оказалась Россия. В стране, увы, наблюдается дефицит кадров в экономике, который достиг максимума за более чем четверть века. В расчёт необходимо брать и значительно возросшие выплаты военным, прямо или косвенно участвующим в спецоперации на Украине. На эти цели бюджетом были выделены только в прошлом году 1,1 триллиона рублей, которые были направлены на довольствие мобилизованным, добровольцам и контрактникам в зоне СВО.

Но даже с учётом этих факторов «размах» оптимизма специалистов Росстата просто поражает. Складывается твёрдое убеждение, что, в отличие от нас с вами, они никогда не посещают продуктовые и прочие магазины, не заполняют квитанции ЖКХ, не знакомы с уровнем пенсионного обеспечения граждан, да и вообще не представляют себе, насколько возросла стоимость жизни в современной России.

Хотя это как раз вполне объяснимо: учитывай Росстат все эти факторы, ни о каких «рекордах», радующих глаз «наверху», и речи быть не могло бы.

Николай ЕВСТАФЬЕВ.

В БРАТСКОЙ РЕСПУБЛИКЕ

Помнить — это наш долг

Мобильную экспозицию Музея истории Великой Отечественной войны представят в Несвиже 12 августа во время патриотической акции «Наш долг — помнить!», приуроченной к 800-летию со дня основания этого белорусского города, сообщили корреспонденту БЕЛТА в учреждении культуры.

«Наш мобильный музей ежегодно выезжает в различные города Белоруссии и в каждом из них представляет экспозицию с акцентом на то, как город принял удар немецко-фашистских войск во время Великой Отечественной войны. В Несвиже вместе с мобильной экспозицией будут также работать интерактивные зоны для детей и фотозона с амуницией и оружием», — отметила специалист по связям с общественностью Музея истории Великой Отечественной войны Диана Илюкевич.

Основой экспозиции являются документы и материалы фондов музея. Главная часть экспозиции состоит из трёх разделов. Материалы из фондовых коллекций представляют сюжетные фотографии, копии документов, плакатов, репродукции картин, фотопортреты Героев Советского Союза, белорусов и представителей разных национальностей СССР, совершивших подвиги в годы войны на белорусской земле. В горизонтальных витринах представлены экспонаты — предметы и личные вещи участников войны, а также муляжи вооружения и снаряжения бойцов Красной Армии и партизан.

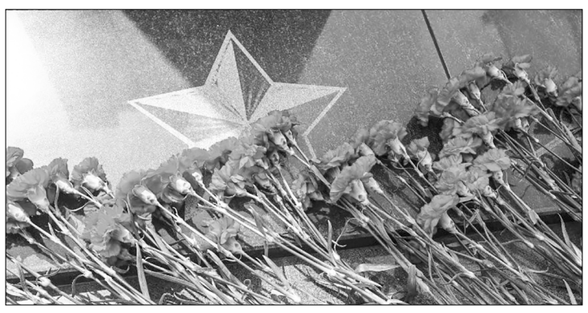

Первый раздел посвящён оборонительным боям на советско-германском фронте в 1941—1942 годах и увековечивает подвиг героев Великой Отечественной на начальном этапе войны. Второй раздел экспозиции раскрывает историю подпольной и партизанской борьбы на оккупированной территории республики в 1941—1944 годах. Третий раздел рассказывает об освобождении Белоруссии, Европы и разгроме Германии в 1943—1945 годах.

Республиканская акция «Забота»

Белорусское МВД проводит мероприятия республиканской межведомственной программы «Забота», направленные на профилактику правонарушений с участием несовершеннолетних и на обеспечение их безопасности на каникулах. Об этом сообщили БЕЛТА в министерстве.

«Сотрудники инспекции по делам несовершеннолетних общаются с подрастающим поколением в детских оздоровительных лагерях, инициируют экскурсии по памятным историческим местам нашей страны. Проводятся турниры по различным видам спорта с участием милиционеров и нарушивших закон ребят. Детям разъясняются правила дорожного движения, безопасного поведения в быту, на воде, объектах железнодорожного транспорта, недопустимости игр в карьерах, в заброшенных и недостроенных зданиях», — рассказали в МВД.

Кроме того, правоохранители регулярно «отрабатывают» дискотеки, культурно-развлекательные учреждения и другие места массового пребывания детей и молодёжи. В первую очередь усилия направлены на предупреждение фактов потребления психоактивных веществ.

Практика показывает, что почти все факты гибели и травмирования детей происходят из-за беспечности взрослых, которые оставляют их без должного контроля.

Сотрудники МВД напоминают детям и родителям, что находиться на улице в ночное время несовершеннолетним до 16 лет можно только в сопровождении взрослых.

ЕВРОПЕЙСКИЙ КОНТЕКСТ

Сто миллиардов санкционных убытков

В то время как один из главных «ястребов» и по совместительству — глава дипломатии Евросоюза Жозеп Боррель и его единомышленники продолжают настаивать на всё возрастающей помощи Киеву со стороны ЕС в его противостоянии с Россией, не считаясь при этом с расходами и прямыми убытками, другие европейские специалисты заняты совершенно иными подсчётами. А конкретно — тех самых расходов и убытков, поскольку население Старого Света всё больше обращает внимание и протестует именно против этого. Европейцев, что вполне естественно, больше интересуют собственные карманы, нежели танки, ракеты и бомбы, поставляемые для режима Зеленского за их счёт.

Подсчёты этих экономистов, увы, для граждан и бизнеса их стран весьма неутешительны. И это — мягко говоря. Из-за активизации санкционной политики коллективного Запада против Москвы после начала специальной военной операции на Украине только крупные европейские компании понесли на российском рынке убытки как минимум в 100 миллиардов евро. Такие цифры приводит газета «Файнэншнл таймс», ссылаясь на упомянутые исследования экспертов.

По данным специалистов, около 176 компаний зафиксировали, в частности, «обесценение активов, расходы, связанные с обменом валюты». Однако при этом в материале газеты не учитывается рост цен на энергию и прочую продукцию из-за продолжающегося конфликта и антироссийских санкций. А стало быть, приведённые изданием цифры на деле выглядят ещё внушительнее.

Наибольшие потери, отмечает издание, понесли нефтегазовые компании. Общие убытки таких гигантов отрасли, как БП (BP), Шелл (Shell) и ТоталЕнерджиз (TotalEnergies) составили 40,6 миллиарда евро. Кроме того, промышленные компании, включая автомобильных производителей, потеряли 13,6 миллиарда евро в России, а финансовые корпорации, особенно банки, зарегистрировали списания и другие расходы на сумму 17,5 миллиарда евро.

Цифры эти говорят сами за себя. Не случайно некоторые европейские страны наотрез отказываются покидать российский рынок даже после введения санкций. Политики там справедливо считают, что российская экономика остаётся частью общемировой. Одним из главных проводников такой линии в Европе является, в частности, премьер-министр Венгрии Виктор Орбан.

Этот политик в числе первых признал, что Европа страдает из-за санкций, поскольку отказалась от российской энергетики. Из-за этого западные страны вынуждены закупать энергоресурсы вдвое дороже, и со временем их товары перестают быть конкурентоспособными на рынке, считает он.

О нежелании уходить с перспективного российского рынка заявили и представители ряда итальянских компаний, несмотря на сильное давление со стороны ряда других европейских стран и ЕС в целом. Как заявил в связи с этим президент Ассоциации итальянских предпринимателей в России Витторио Торрембини, десятки компаний давно открыли в стране свои предприятия и инвестировали в российскую экономику миллиарды евро.

В похожей ситуации находятся и ряд немецких компаний. Они отказываются покидать российский рынок, несмотря на санкции и растущее давление со стороны собственного правительства канцлера Шольца. И, как показала жизнь, нисколько не прогадали, так же как и их коллеги из других стран, не пошедшие на поводу у санкционной политики.

Как сообщило агентство Блумберг, иностранные компании, которые решили остаться в России, рекордно увеличили продажи в 2022 году. К примеру, производитель печенья Орео (Oreo) и шоколада Альпен Гольд (Alpen Gold) компания Монделез (Mondelez) увеличила продажи до 92 миллиардов рублей (плюс 38 процентов), а изготовитель шоколада Кадбёри (Cadbury) увеличил доход более чем вдвое по сравнению с 2021 годом. На рост прибыли не повлияли даже ограничения на перевод средств в Россию и из неё. Однако, как отметили аналитики, теперь бизнес могут обложить налогом на сверхприбыль.

«Мы чуть ли не ежедневно находимся под давлением с самых разных сторон — итальянских и западных политиков, СМИ, коллег из Франции, Германии и США, других стран, которые без конца интересуются: а почему ты ещё не уехал их России?» — комментирует ситуацию, в которой оказались ряд итальянских бизнесменов, Витторио Торрембини.

Ещё в конце прошлого года издание Блумберг сообщало, что сокращение потребления российского газа в 2022 году и его замещение стоили европейским странам как минимум одного триллиона долларов. Тогда эксперты предположили, что последствия масштабного энергетического кризиса только начали проявляться.

Также уточнялось, что около половины стран имеют долг, превышающий установленную ЕС норму в 60 процентов от ВВП. Напомним, что Россия была крупнейшим поставщиком газа в страны Евросоюза в 2021 году. До начала специальной военной операции на Украине она продавала Европе 45 процентов от всего получаемого объёма.

При этом в самой России не раз заявляли, что страна справится с любым санкционным давлением, которое коллективный Запад начал оказывать несколько лет назад и продолжает ужесточать. Складывается всё более сильное впечатление, что западным властям просто не хватает мужества признать провал санкций.

Хотя они одновременно прекрасно понимают, что надолго потеряли российский рынок, их инвестиции «сгорели», при том что сами производства никуда не делись. Остаётся лишь молча кусать локти и непублично сожалеть о своих собственных действиях, результатом чего и стали колоссальные потери и убытки.

Николай ПЕТРОВСКИЙ.

Молдавские фермеры готовы к протестам

Ассоциация «Сила Фермеров» («Forța Fermierilor») угрожает вновь вывести сельскохозяйственную технику на улицы столицы Молдавии, если действующая власть не выполнит ни одного из требований, выдвинутых фермерами в июне нынешнего года. В связи с этим на состоявшемся 9 августа заседании Совет ассоциации «Forța Fermierilor» потребовал в срочном порядке встречи с премьер-министром республики Дорином Речаном и объявил властям новый ультиматум.

В заявлении фермеров говорится: «Мы требуем срочного утверждения Положения о выделении компенсации за пшеницу, ячмень и распределение дизельного топлива из Румынии; введения по решению Комиссии по чрезвычайным ситуациям моратория до 31 декабря 2023 года на выплату долгов микро-, малых и средних сельскохозяйственных производителей, выращивающих преимущественно зерновые и масличные культуры, как перед частными кредиторами, так и перед государственным бюджетом страны, с запретом на принудительное взыскание долгов и возбуждение процедуры неплатёжеспособности;создания на летне-осенний период специальных таможенных коридоров для экспорта отечественных зерновых и масличных культур.

Если наши требования вновь будут проигнорированы, мы возобновим акции протеста с 14 августа».

Фермерам нужно уважение, но представители власти пока даже не прокомментировали данную ситуацию.

Леонид АНДРЕЕВ.

г. Кишинёв.

ПУЛЬС ПЛАНЕТЫ

КИТО. Президент Эквадора Г. Лассо объявил в стране чрезвычайное положение в связи с убийством кандидата на высший государственный пост Ф.Вильявисенсио после предвыборного мероприятия 9 августа. Президентские и парламентские выборы пройдут в установленные сроки — 20 августа.

ЛОНДОН. Рабочие завода в британском графстве Айршир, где собирают поставляемые ВСУ ракеты Storm Shadow и Brimstone, объявили о намерении принять участие в организуемой профсоюзом GMB двухнедельной стачке из-за недовольства размером зарплаты.

САНТЬЯГО-ДЕ-ЧИЛИ. Чилийские депутаты проголосовали за то, чтобы попросить МИД страны добиться от США рассекречивания документов, в которых раскрывается роль Вашингтона в госперевороте 1973 года в Чили и в свержении Сальвадора Альенде.

ПНОМПЕНЬ. Король Камбоджи Нородом Сиамони назначил новым премьер-министром Хун Манета после того, как его отец — действующий премьер-министр Хун Сен объявил о плане уйти в отставку с поста, который он занимал более 38 лет. 71-летний Хун Сен заявил, что останется председателем правящей Народной партии.

КАРАКАС. Вице-президент Венесуэлы Дельси Родригес на IV саммите Амазонии-2023 выступила с предложением к странам, входящим в Амазонский пакт (Боливия, Бразилия, Венесуэла, Гайана, Колумбия, Перу, Суринам и Эквадор), разработать и принять единый план по охране и сохранению экологии бассейна реки Амазонки, а также искоренить незаконную добычу полезных ископаемых в регионе.

КИШИНЁВ. Власти Молдавии готовят к приватизации владеющие электросетями севера страны компании Furnizarea Energiei Electrice Nord и RED Nord. Об этом заявил министр энергетики республики Виктор Парликов.

НЬЮ-ЙОРК. Yellow Corporation, некогда доминирующая американская компания по грузовым перевозкам, объявила себя банкротом и закрывает свой 99-летний бизнес. Это затрагивает интересы 30 тысяч её работников, которые окажутся на улице, а также некоторых важных кредиторов.

По сообщениям информагентств.

СООБЩАЕТ СИНЬХУА

Китай — Лаос: время в пути сократилось

Благодаря ускорению прохождения пограничных формальностей для пассажиров, совершающих трансграничные турпоездки по железной дороге Китай — Лаос, время в пути от города Куньмин (КНР) в лаосскую столицу Вьентьян сократилось на 64 минуты.

Раньше поездка от Куньмина до Вьентьяна по железной дороге протяжённостью 1035 км занимала 10 часов 30 минут, включая время для прохождения таможенных процедур.

Трансграничные пассажирские перевозки по этой дороге были запущены в апреле нынешнего года. С тех пор на конец июля было перевезено в общей сложности 41735 пассажиров из 49 стран и регионов мира. 54 процента из них — туристы.

МЕЖДУНАРОДНОЕ ОБОЗРЕНИЕ

Фальшь новой аристократии

Расчёты на то, что человечество стоит на пороге более справедливого миропорядка, преждевременны. Пример ЮАР, чьи жители страдают от неолиберальных реформ и чудовищного неравенства, доказывает невозможность реальных изменений без перехода к социализму.

«Пациент» скорее жив

Отвлекать публику от внутренних проблем пережёвыванием международных дел — привычное занятие для пропаганды. Такими заманчивыми «блюдами» много лет потчуют и россиян. «Победа Трампа», «разногласия в НАТО», «кризис на Западе» могут, по уверениям ведущих и участников политических ток-шоу, чудесным способом разгрести все завалы. Но главным пунктом лицедейства являются заклинания об установлении многополярного мира. Успешность сюжета держится на двух столпах. Во-первых, перемены — якобы дело самого ближайшего будущего. Во-вторых, новое мироустройство объявлено априори более справедливым и равноправным, чем нынешнее, «отмирающее».

Подобные сценарии пользуются популярностью. Да и как не приветствовать, скажем, расширение БРИКС и ШОС, если оно подрывает гегемонию западного мира во главе с США! Но не всё так просто, и думающий человек неизбежно заметит серьёзные нестыковки. Например, его не может не смутить непоследовательность стран, вроде бы строящих тот самый «справедливый» мир.

Дело не только в Турции, «вонзающей нож в спину» столь же часто, сколь она получает уступки от Кремля. Индии членство в ШОС и БРИКС не мешает заключать военные и экономические пакты с США и плести антикитайские интриги. Пакистан поставляет оружие Киеву, Бразилия договорилась с европейскими странами о совместном выпуске боевых самолётов для НАТО, а Аргентина недавно отказалась принимать танкер с российским газом. Даже Китай частично присоединился к антироссийским санкциям, приостановив сотрудничество по линии инициативы «Один пояс, один путь». От новых инвестиционных проектов в России отказался и созданный странами БРИКС Новый банк развития.

Этот далеко не полный перечень заставляет сделать грустные выводы. Первый состоит в том, что «пациент» в лице западного империализма вовсе не так безнадёжен, как нас уверяют, и сохраняет силы для влияния на самых стойких, казалось бы, своих противников. Второй заставляет задуматься над качеством «строительного материала» для возведения многополярного мира. Многие из государств, которых прочат в опоры нового порядка, вовсе не собираются отказываться от капиталистического строя, причём в его неолиберальной модели. Их фрондёрство по отношению к Западу вызвано не принципиальными факторами, а желанием выторговать себе дивиденды из противостояния держав и предстать патриотами в глазах собственных подданных.

Наглядный образец — Южно-Африканская Республика. В последнее время она оказалась в центре международных процессов. Президент Сирил Рамафоса выступил за урегулирование украинского конфликта, посетив Киев и Москву. Перед этим правительство страны было обвинено оппозицией и послом США в поставках оружия России. Власти открестились от «греха», но напряжённость в отношения с Западом полемика внесла. Наконец, скоро в ЮАР пройдёт саммит БРИКС. Внимание к нему было приковано заранее, что связано с ордером Международного уголовного суда на арест президента России. После серии противоречивых заявлений руководство страны признало, что не может игнорировать «международные обязательства», и призвало Владимира Путина не приезжать. Просьба была удовлетворена. В свою очередь, посол по особым поручениям по Азии и БРИКС в МИД ЮАР Анил Суклал опроверг популярные утверждения российских СМИ о введении единой валюты БРИКС. «Этого вопроса нет в повестке дня», — отрезал он. Страна осудила переворот в Нигере и выступила за восстановление порядка с помощью внешнего вмешательства.

Приземлённые мотивы

Столь противоречивые тенденции требуют пояснений. Правящий Африканский национальный конгресс (АНК) до своего прихода к власти в 1994 году был главной силой в борьбе с режимом апартеида. Сопротивление получило поддержку со стороны СССР, в то время как Запад помогал тогдашнему правительству. Антиимпериалистические настроения сохраняются в ЮАР и сегодня, что вынуждены учитывать власти. В принятой на последней национальной конференции АНК резолюции указывается, что ситуация на Украине спровоцирована экспансионистской стратегией США и их союзников. Документ осуждает неспособность глобальных институтов разрешать конфликты справедливо, с учётом интересов всех наций.

Политика имеет мало общего с декларациями. Элиты не желают портить отношения с Западом. После того как группа американских конгрессменов пригрозила лишить Преторию преференций в торговле с США, в Вашингтон отправилась представительная делегация. На переговорах с администрацией Байдена министр финансов Энох Годонгвана и глава министерства торговли и промышленности Эбрахим Патель настаивали на углублении отношений. Напомнить, «кто в мире хозяин», должен ответный визит замгоссекретаря США Виктории Нуланд. Её приезд вызвал воодушевление правой оппозиции и крупного бизнеса. «Поддержка нашим руководством России может иметь крайне негативные последствия для страны, которая получает гораздо больше выгоды от инвестиций и торговли с США, Великобританией и Евросоюзом, чем от России. Банковский сектор, включая наш центробанк, в решающей степени зависит от доступа к американскому доллару, глобального клиринга и расчётов», — заявил глава крупнейшей банковской группы FirstRand Алан Пуллинджер.

Прозападные силы делают упор на том, что товарооборот ЮАР с США достигает 20 млрд долл. Если прибавить к этому европейские рынки, цифра вырастет до 80 с лишним млрд долл. Это больше, чем торговля с Китаем (56 млрд долл.), не говоря уже о России. Товарооборот последней с ЮАР едва превышает 1 млрд долл., так что в списке внешнеэкономических партнёров Претории Москва находится в третьем десятке. Спорить с этим аргументом трудно. Экономическое присутствие России в ЮАР, как и в Африке в целом, ничтожно, а обращаться к трудовым массам через головы буржуазных режимов современная Москва не в состоянии.

Ещё один довод оппозиции — прямые иностранные инвестиции, 77 процентов которых пришли в страну из Вашингтона, Брюсселя и Лондона. Среди последних сделок — соглашение с транснациональной автостроительной корпорацией «Стеллантис» об открытии производств. Запад умело пользуется переживаемым Южной Африкой энергетическим кризисом, посулив миллиарды на переход к возобновляемым источникам энергии.

Было бы ошибкой думать, что власть имеет принципиально отличные установки. Она даёт понять, что дипломатическое лавирование вызвано приземлёнными мотивами. Как пояснил Рамафоса, «мы материально заинтересованы в урегулировании украинского конфликта». Результатом должно стать свободное движение зерна и удобрений на мировые рынки.

Из повстанцев в высший свет

Стоило ли ожидать чего-то другого? Отмена режима апартеида не внесла глубоких изменений в социально-экономическую структуру ЮАР. Монополистический капитал, возглавляемый бывшими колонизаторами, сохраняет господствующие высоты. Страна является мировым лидером по неравенству. Более 20 процентов граждан страдает от недоедания, три четверти населения живёт в бедности либо испытывает высокий риск пополнить ряды неимущих. Общий уровень безработицы составляет 33 процента, но среди молодёжи он достиг 45,3 процента. Одна из причин — провал аграрной реформы. Придя к власти, АНК обещал в течение пяти лет перераспределить среди нуждающихся треть сельхозземель. Сроки реализации постоянно переносились, теперь правительство клянётся выполнить обязательства к 2030 году.

Единственной заметной подвижкой стало формирование прослойки чёрной буржуазии из числа функционеров правящей партии и приближённых к ним фигур. Рамафоса стал владельцем ряда активов, крупнейший из которых — инвестиционный холдинг «Шандука-груп» с долями в горнодобывающем, финансовом, страховом бизнесе и т.д. Его состояние к моменту прихода к власти оценивалось в полмиллиарда долларов. Став президентом, Рамафоса объявил об уходе из бизнеса, но в это верится с трудом. Доказательством стал скандал, связанный с ограблением его фермы. Злоумышленники похитили 4 млн долл., спрятанные под обивкой дивана. Внятных объяснений по поводу происхождения денег не последовало.

Это заставляет вспомнить предупреждение генерального секретаря Южно-Африканской компартии (ЮАКП) Криса Хани, тридцатилетие убийства которого отмечалось недавно. Незадолго до гибели он напомнил, что лидеры освободительного движения склонны становиться аристократами. Символично и то, что убийца Хани — польский иммигрант крайне правых взглядов Януш Валус, приговорённый к пожизненному заключению — в конце прошлого года вышел на свободу. Коммунисты возмущены этим решением и призывают провести повторное расследование. Они сомневаются, что убийца действовал в одиночку, как утверждало следствие.

Однако бывшие борцы за свободу заняты другими делами, «монетизируя» полномочия. Это выражается в приватизации крупнейших госактивов. В ближайшее время ожидается продажа филиппинской компании контейнерного терминала порта Дурбан — крупнейшего на африканском континенте. Рамафоса приветствовал сделку, заявив, что она послужит модернизации транспортной инфраструктуры. Под управление частного бизнеса передана самая загруженная железнодорожная ветка Дурбан — Претория. Готовится распродажа объектов ведущей энергокомпании «Эском».

Приватизации обычно предшествует подрыв эффективности предприятий путём коррупции и прямого вредительства. Тот же «Эском» много лет сотрясают скандалы, связанные с поставками некачественных запчастей и угля (качественный вывозится контрабандой за границу), недофинансированием и хищениями. Из-за износа оборудования мощности компании загружены наполовину, что привело к тяжелейшему кризису. Веерные отключения длятся сутками, затрагивая население, заводы, железные дороги. Ущерб достигает 57 млн долл. в сутки. Власти объявили режим национального бедствия, но единственным конкретным предложением стало повышение тарифов. С подачи оппозиции и ряда чиновников навязывается мысль о безальтернативности приватизации. Этот же курс под предлогом перехода к «чистой энергии» лоббируют западные партнёры ЮАР. Между тем все проекты солнечной и ветроэнергетики находятся в руках бизнеса, стоимость их услуг не по карману большинству жителей.

Кризис тянет за собой протесты. В прошлом году в стране прошло 86 забастовок. Многие были подавлены, статистика насчитала 17 рабочих, погибших от рук полиции и частных охранных предприятий. Нынешний год наверняка перекроет эти показатели. В июле забастовали сотрудники заводов тяжёлого машиностроения компании Bell Equipment. Людей возмутило, что при росте прибыли на 63 процента начальство ограничилось повышением выплат топ-менеджменту. Схожие причины вызвали стачку на алюминиевом заводе корпорации Hulamin. К массовым выступлениям призвал Национальный союз металлистов. «Вместо демонтажа колониальной и апартеидной структуры экономики правительство укрепляет власть капиталистической элиты», — заявил он.

В июле недовольство трудящихся вылилось в общенациональную забастовку. Сотни тысяч демонстрантов требовали остановить приватизацию и расширение нестандартных форм занятости, борьбы с бедностью и безработицей, введения национальной системы медицинского страхования и, в целом, перехода от неолиберальной модели к плановой.

В протестах участвуют коммунисты и Конгресс южноафриканских профсоюзов, которые вместе с АНК входят в «Трёхсторонний альянс». В ЮАКП открыто обвиняют власти в потери связи с трудящимися. «Мы не соглашались на неолиберальный курс, мы не соглашались на господство капитала», — напомнил руководитель партии Солли Мапаила. Коммунисты добавляют, что если правительство не пересмотрит политику, они пойдут на выборы отдельно от АНК, в союзе с другими левыми силами. Это грозит правящей партии поражением на выборах в 2024 году.

Возвращаясь к началу статьи, отметим, что справедливый миропорядок не под силу создать тем, чьё господство основано на эксплуатации и неравенстве. Они могут сколь угодно громко трещать о неравноправии международных отношений, но это показное бунтарство закончится позорными компромиссами либо, самое большее, формированием нового империалистического блока. Для трудящихся этот «хрен» вряд ли будет слаще приевшейся «редьки» западной гегемонии. Решающей для многополярного мира является не форма (незападный капитал ничуть не добрее западного), а содержание. Без отказа от капитализма никакой справедливости человечеству не видать.

Сергей КОЖЕМЯКИН,
политический обозреватель «Правды».

ПАРЛАМЕНТСКИЙ ФРОНТ

Лицом к жёстким вызовам времени

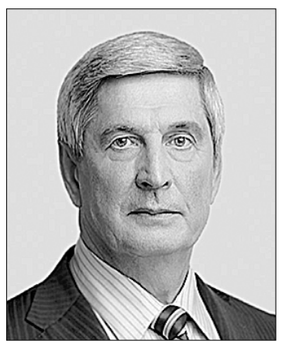

Весенняя сессия Государственной думы совпала и политически переплелась со значимым событием в жизни КПРФ. Мы отметили 30-летний юбилей воссоздания партии. Юбилей организации, как и юбилей человеческий, всегда заставляет задуматься, что-то осмыслить, разглядывая «круглую цифру» внутри повседневной работы. Как наша партия встретила свою юбилейную веху?

Как партия, которая разделяет судьбу своей страны в любой обстановке. Мы начинали с этого — бесстрашно под пулями 1993-го. Мы и в первой половине 2023-го встречаем новые повороты истории — не спиной, а лицом ко всем жёстким вызовам. Переживая вместе с государством и обществом удары беспилотников по дорогим сердцу местам и символам. Переживая риски июньского вооружённого мятежа. Переживая утрату десятков товарищей, которые гибнут на фронте. И, естественно, отодвигая в сторону в такие трудные моменты те дискуссии, которые не способствуют национальной безопасности. Помогая правительству в законодательной деятельности во всём том, что соответствует задачам времени.

Можно вспомнить пример из завершившейся парламентской сессии, когда консолидированная позиция фракций, и во многом наша позиция, позволила даже изменить мнение исполнительных органов власти. Сумели добиться, чтобы участники СВО могли поступать в вузы в рамках отдельной квоты, а дети медицинских работников, погибших от COVID-19 при исполнении трудовых обязанностей, могли быть зачислены в вузы на программы медицинского и фармацевтического образования без вступительных испытаний.

Ещё один знаковый плюс весенней сессии, и тут нужно отдать должное инициативе председателя Государственной думы: выездные советы Госдумы. Полезная возможность в столь напряжённой, как сейчас, обстановке вместе оперативно слетать в Мурманск, в Калининград, в другие города, чтобы прямо на месте увидеть и достижения, и проблемы, — и сразу же искать законодательные решения.

Но, приводя в пример позитивные результаты консолидации и солидарности, мы можем смело сказать, что встречали свой юбилей как партия, не отступающая от своих принципов, сохраняющая непримиримость в части того, какие должны быть основы у экономики.

Осенью прошлого года мы говорили: вместе со всеми гордимся, что экономика выдержала беспрецедентный санкционный удар, каких не было в мировой истории. Но степень зависимости экономики колоссальная, её структура остаётся во власти крупного капитала, а потому в 2023 году будет отложенный эффект. И это уже начинает ощущаться.

Нефтегазовые доходы упали почти на половину, падает рубль, снова повышается ключевая ставка, а значит, начинается рост ставок на кредиты и ипотеки. По оценке служб, не связанных с Росстатом и делающих расчёты по реально совершённым покупкам, с начала года цены выросли на 16%. Уже заводятся речи о «фронтальном снижении расходов» в бюджете на будущий год. То есть закладывается сокращение по линии всех министерств и ведомств.

Именно поэтому всю сессию мы продолжали настойчиво продвигать центральную идею — о национализации стратегических отраслей и переходе на прогрессивную шкалу налогообложения, что дало бы стране бюджет прочного, суверенного, социально-ориентированного развития. Привлекали лучших учёных и экспертов к совместной работе. В противовес бесконечным конференциям толстосумов провели III Орловский международный экономический форум, где дали микрофон практикам, людям, работающим на земле. Затем, уже в стенах Госдумы, итоги форума получили законодательное звучание на «круглом столе» нашей фракции: «Бюджетно-налоговая политика в период проведения СВО: проблемы и решения».

Всё это созвучно моменту, созвучно народу. Сегодня в центре размышлений — от телеэкрана до кухонь — поиск новых путей развития. Депутаты нашей фракции и в эту сессию бились за наше стратегическое видение этих путей. И ведь случилось почти невероятное. Состоялся очень небольшой, очень не системный, но всё-таки шаг со стороны власти. Был принят закон о налоге на сверхприбыль крупного бизнеса. Речь идёт всего лишь о единоразовом сборе в размере 10% сверхприбыли, полученной компанией за предыдущие два года. Конечно, мелочь, всего лишь символический жест. Но это тоже индикатор вызревающей актуальности нашей программы, её потенциала.

Таким же горячим был и фронт борьбы за науку и образование. По данным Сибирского отделения РАН, за последние пять лет Россия потеряла 50 тысяч научных сотрудников, и вырваться на высокий уровень технологического развития можно лишь при увеличении финансирования науки в 3 раза! Без этого не будет ни достойного качества жизни, ни современной армии и ВПК, ни современных бытовых технологий. А в условиях санкций это и вовсе имеет решающее значение.

В эту сессию в стенах парламента мы провели «круглый стол» «Наука и образование в условиях санкций: первоочередные антикризисные меры». По сути была отточена программа, позволяющая сегодня говорить о нашей партии и фракции как передовых в этом вопросе, как о партии технологического суверенитета.

Ну а то что, по последним данным, 63% (!) граждан России считают идеальной для страны советскую систему высшего образования с её пятилетним специалитетом — это тоже результат нашей многолетней разъяснительной работы. И сейчас постепенное возвращение к этой системе — пусть пока медленное, половинчатое и больше на словах, но можно считать успехом нашей фракции. Как и уже свершившееся в эту сессию принятие закона о трудовом воспитании школьников.

Важные международные события сессии, вообще первого полугодия: исторический визит лидера КНР Си Цзиньпина в Россию после очередного переизбрания на высокий пост и проведение Второй международной парламентской конференции «Россия — Африка».

В обоих мероприятиях наши депутаты приняли участие. И оба мероприятия были бы без нас немыслимы. Именно советские традиции лежат в основе этих отношений. Именно работа КПРФ в 1990-е и нулевые годы, пока олигархи отплясывали в Куршавеле и Лондоне, позволяла эти традиции не утратить. Сегодня на это опирается и «партия власти», и вся страна.

Тенденции сегодняшнего дня так сильно перекликаются с нашими программными рецептами, что неминуемо ведут к росту авторитета КПРФ. Пока он сдерживается нынешним выборным законодательством и всем известным букетом манипуляций. Поэтому одним из важных событий сессии для нас стало внесение в Госдуму Избирательного кодекса, разработанного нашими депутатами и получившего широкую экспертную поддержку. Борьба за кодекс ещё предстоит, она будет непростой и длительной.

Фракция КПРФ всегда на острие политики. У самого пекла. Но в год 30-летия КПРФ — год насыщенный, неординарный, исторически сложный, — партия может гордиться фракцией, что при довольно лихих поворотах наша конструкция не только не надломилась, но даже не потрескалась. Мы не шарахаемся из стороны в сторону. Где нужно — осторожны, где необходимо — решительны. И, как мощный поезд, двигаемся по своим рельсам, по пути своих установок, своей исторической правды, своего видения будущего.

И.И. МЕЛЬНИКОВ,
первый заместитель Председателя ЦК КПРФ,
первый заместитель председателя Государственной думы ФС РФ.

Коммунисты защитят права трудящихся

93% занятых в российской экономике — это наёмные работники. В нынешней сложной ситуации бизнес зачастую стремится переложить всю тяжесть кризиса на плечи трудящихся. Чтобы не допустить этого, КПРФ разрабатывает проект нового Трудового кодекса, запускает «горячую линию» по защите трудовых прав, расширяет сотрудничество с профсоюзами и проводит обучение профсоюзных активистов.

Рабочий день по 12—14 часов и работа в выходные, часто — без оплаты за сверхурочный труд. Нищенские зарплаты, начисляемые по непрозрачным для работников правилам. Тяжёлые условия труда. Бесправие перед начальством. Постоянная угроза быть уволенным и остаться без средств к существованию. Профсоюз, который занимается только сбором денег на подарки. Если же появляется реальный боевой профсоюз, то его активисты сразу сталкиваются с жесточайшим давлением. Всё это — реалии жизни миллионов российских трудящихся.

Важнейшая причина этих бед — трудовое законодательство. Действующий Трудовой кодекс был разработан при Ельцине, принят в начале 2000-х годов и 20 лет подвергался переделкам, которые в основном лишь ухудшали положение трудящихся. Пытаться «лечить» этот кодекс поправками бесполезно, поэтому мы разрабатываем новый Трудовой кодекс.

В рабочей группе по его подготовке — видные учёные-правоведы и практикующие юристы, представители профсоюзов и трудовых коллективов, депутаты всех уровней. Широко используется опыт народных предприятий, ведь они показали себя образцовыми с точки зрения защищённости прав работников и величины социального пакета.

Новый Трудовой кодекс установит объём гарантий, сравнимый с тем, который трудящиеся имели в СССР. Вот ряд примеров, как новый кодекс защитит права работников.

Будет установлено, что окладная часть зарплаты должна составлять минимум 85%. Ведь нынешняя система, когда компенсационные и стимулирующие выплаты могут составлять большую часть зарплаты, создаёт безграничные возможности для произвола администрации. «Посадить на голый оклад» — наказание за любую нелояльность работника, будь то отказ от неоплачиваемой сверхурочной работы или «неправильные» политические взгляды. С этим нужно покончить.

Будет наведён порядок с базовыми должностными окладами. В 2011 году в России были ликвидированы единые тарифные сетки, однако новая система базовых должностных окладов не даёт работникам гарантий достойной оплаты труда. Установление базовых окладов и базовых ставок стало не обязанностью, а лишь правом правительства. Затем базовые должностные оклады стали назначать муниципальные власти. В результате во многих регионах базовые оклады стали ниже МРОТ. Конкретные размеры окладов зачастую устанавливаются по желанию самого предприятия или учреждения. Чтобы покончить с неразберихой и произволом, будет разработана единая система окладов, надбавок и выплат стимулирующего и компенсационного характера.

В нынешней российской экономике широко распространились нестандартные формы занятости — работа по гражданско-правовым договорам, надомный труд, дистанционная занятость, «платформенная» занятость, самозанятость, лизинговый труд. Сейчас права трудящихся с нестандартными формами занятости почти не защищены. Новый Трудовой кодекс определит понятие «нестандартная форма занятости» и установит защиту прав работников, занятых таким образом.

Новый Трудовой кодекс дополнительно защитит право на труд беременных женщин, одиноких матерей и отцов, людей предпенсионного возраста, инвалидов. Сейчас этот вопрос решается путём установления квот. Но эти нормы не работают. К примеру, работодателю проще формально принять несколько инвалидов и платить им минималку с условием, что они не будут ходить на работу, чем обустраивать рабочие места для инвалидов и платить им нормальные деньги за их труд. Эта проблема будет решена налоговыми льготами и дотациями.

Одна из главных угроз трудящимся сейчас — это увольнения, в том числе по сокращению штатов. При этом в нынешнем кодексе даже нет ясного правового определения, что такое «сокращение штатов», однако в нём фигурирует целый ряд статей, позволяющих увольнять работников на этом основании. Новый кодекс чётко определит понятие «сокращение штата или численности работников». Будут установлены дополнительные гарантии для работников. Сейчас работодатель, предлагая подлежащему сокращению работнику вакантные должности, может отказать ему в занятии любой из них под предлогом, что работник не отвечает неким требованиям. Новый кодекс установит, что при сокращении штатов работодатель не только обязан предложить работнику вакантную должность, но, при условии согласия работника, не имеет права отказать ему в занятии этой должности.

Острейшая проблема сегодняшнего дня — это то, что зарплаты трудящихся пожираются ростом цен. Новый Трудовой кодекс введёт индексацию заработной платы не менее чем на уровень инфляции.

Новым кодексом будет решён вопрос о первом рабочем месте: молодым специалистам оно будет гарантировано.

Наш Трудовой кодекс резко расширит полномочия профсоюзов. Профсоюзы должны стать одной из главных сил российского общества.

Сегодня из-за жёсткого санкционного давления российская экономика столкнулась с множеством трудностей. В ряде случаев руководству предприятий приходится принимать такие решения, как сокращение численности работников, снижение размера зарплаты, введение простоев, сокращение рабочего дня и рабочей недели, признание организации банкротом. Новый кодекс устанавливает, что все эти вопросы не могут решаться без участия представителей работников и профсоюзов. Это позволит максимально защитить интересы трудящихся даже в самых непростых ситуациях.

Для более эффективной защиты прав работников КПРФ недавно запустила «горячую линию». Теперь любой, кто столкнулся с нарушением трудовых прав, может получить необходимую юридическую помощь. Достаточно позвонить по телефону 8 (800) 500-28-37 или оставить электронную заявку на сайте kprfprof.ru.

Специалисты «горячей линии» бесплатно проконсультируют и помогут оформить нужные документы, в том числе исковые заявления в суд. При необходимости к делу подключатся региональные и федеральные депутаты-коммунисты.

Работа «горячей линии» поможет и профсоюзам. Проект нацелен на интенсивное взаимодействие КПРФ с профсоюзными структурами в защите требований рабочих. Кроме того, сейчас наша партия проводит обучение рабочих активистов профсоюзной деятельности.

Для коммунистов развитие профсоюзного и рабочего движения имеет огромное значение. Мы всегда были и остаёмся на стороне пролетариата. Мы сделаем всё, чтобы помочь трудящимся отстоять свои законные права и интересы.

Юрий АФОНИН,
первый заместитель Председателя ЦК КПРФ,
первый заместитель председателя комитета Госдумы по безопасности и противодействию коррупции.

Крепить связи на пространстве СНГ

Сегодня, в условиях чрезвычайно сложного международного положения, одним из приоритетов внешней политики России является выстраивание отношений с ближним зарубежьем, СНГ и ЕАЭС. И деятельность комитета Государственной думы ФС РФ по делам СНГ, евразийской интеграции и связям с соотечественниками приобретает особое значение.

Одним из основных направлений работы комитета, как и прежде, оставалась своевременная ратификация международных соглашений и договоров, регулирующих отношения Российской Федерации с государствами-участниками СНГ, ОДКБ, ЕАЭС, Союзного государства, а также подготовка и рассмотрение проектов федеральных законов, относящихся к сфере миграции и гражданства.

В ходе весенней сессии комитет завершил работу над 36 законопроектами, из которых 17 уже приобрели статус законодательных актов. Десять из них касаются ратификации международных договоров РФ, два — денонсации. Например, ратифицирован Договор РФ с Азербайджаном о сотрудничестве в области пенсионного обеспечения.

К числу наиболее значимых относятся: закон «О гражданстве Российской Федерации», предусматривающий смягчение требований к определённым категориям людей для признания их российскими гражданами; закон «Об особенностях правового положения граждан Российской Федерации, имеющих гражданство Украины», который значительно упрощает механизм прекращения гражданства Украины, а также закон «О порядке выезда из Российской Федерации и въезда в Российскую Федерацию», который устанавливает перечень оснований недействительности основных документов, удостоверяющих личность.

В целях упрочения межпарламентских связей со странами СНГ работа комитета велась по линии межпарламентских комиссий, Парламентского собрания Союза Белоруссии и России, а также Межпарламентской ассамблеи государств-участников СНГ и ПА ОДКБ. Более тесной стала координация деятельности во внешнеполитической и экономической сферах Союзного государства России и Белоруссии.

Поддержку правительства РФ получило наше предложение о формировании наднационального бюджета ЕАЭС для реализации совместных научно-образовательных и инвестиционных проектов за счёт процентных отчислений от таможенных пошлин. Первым шагом на пути его реализации является решение о направлении на указанные цели 10% от специальных антидемпинговых и компенсационных пошлин с 2024 года.

В центре нашего внимания — вопросы гуманитарной интеграции и определяющей роли в ней русского языка, который является не только языком межнационального общения, но и скрепой, объединяющей наши народы. Трудно переоценить значение русского языка в экономической и гуманитарной сферах, а также для обороны и безопасности нашей страны, так как все участники учений и операций ОДКБ говорят на русском языке. Его статус как государственного наравне с национальным закреплён в конституциях Белоруссии и Южной Осетии. В Киргизии русский язык является официальным. В Казахстане и Абхазии — языком государственных учреждений. В Таджикистане русский — это язык межнационального общения.

За последние десять лет общее число школьников в странах СНГ, обучающихся на русском языке, заметно возросло. Комитет всемерно поддерживает открытие пяти русских школ в Таджикистане, строительство девяти школ в Киргизии, переговоры ведутся с Арменией и другими государствами. Большая роль в расширении использования русского языка принадлежит славянским университетам, которые сегодня работают в Белоруссии, Киргизии, Армении, Таджикистане.

Одной из стратегических задач на внешнеполитическом контуре является формирование единого образовательного пространства, которое могло бы стать прочной основой для использования «мягкой силы».

Учитывая острую нехватку педагогов-русистов, комитет по делам СНГ выступил с инициативой разработки и внедрения проекта «Школьный учитель», предусматривающего обучение по специальности педагога студентов из стран СНГ, которые затем вели бы преподавание на русском языке и популяризировали его на пространстве СНГ.

6 июня, в день рождения великого русского поэта А.С. Пушкина, комитет провёл «круглый стол» на тему «Русский язык в межкультурной коммуникации российских соотечественников, проживающих за рубежом», в котором приняли участие сограждане из разных стран. В этот же день в Госдуме открылась организованная комитетом выставка работ лауреатов Международного конкурса детского рисунка «Мой русский алфавит», в котором приняли участие юные российские соотечественники из 32 стран мира.

Знаковым мероприятием в нашей работе стали «Пушкинские чтения» — Международный парламентский форум СНГ, посвящённый Году русского языка как языка межнационального общения. Для обмена мнениями о судьбе русского языка на постсоветском пространстве на форум, который проходил 15 июня в Колонном зале Дома союзов, съехались представители парламентов стран СНГ, Абхазии, Южной Осетии, а также органов исполнительной власти этих стран, отвечающих за языковую политику. В рамках форума были организованы мероприятия и на других площадках, в частности, состоялась встреча участников форума с научным и экспертным сообществом в Институте русского языка им. Пушкина. Также организована культурная программа с посещением ВДНХ.

Среди большого числа мероприятий, организованных комитетом в период весенней сессии, хотелось бы особенно отметить парламентские слушания «***О приоритетах российского председательства в ЕАЭС в 2023 году***», по итогам которых подготовлены рекомендации в правительство Российской Федерации, ***телемост, посвящённый Дню единения народов России и Белоруссии***, который соединил кадетов и школьников города Полоцка, представителей поисковых объединений «Память» и «Примирение», московских кадетов, представителей Юнармии и движения «Белорусы Москвы», ***выставку, посвящённую 100-летию со дня рождения Гейдара Алиева***. Россия не свернула на путь самоизоляции и на пути вовлечения в мировое сообщество всё теснее сближается со странами — бывшими республиками СССР.

Л.И. КАЛАШНИКОВ,
заместитель Председателя ЦК КПРФ,
председатель комитета Госдумы по делам СНГ, евразийской интеграции и связям с соотечественниками.

Приоритет — продовольственная безопасность страны

Весенняя сессия законодательной работы в Государственной думе восьмого созыва для комитета по аграрным вопросам стала очень эффективной и плодотворной.

Комитет продолжил системную работу над реализацией государственных программ в агропромышленном комплексе (АПК), которые были приняты по нашей инициативе, а именно: государственная программа эффективного вовлечения в оборот земель сельскохозяйственного назначения и развития мелиоративного комплекса РФ, государственная программа комплексного развития сельских территорий, государственная программа развития рыбохозяйственного комплекса, государственная программа развития сельского хозяйства и регулирования рынков сельскохозяйственной продукции, сырья и продовольствия, федеральная научно-техническая программа развития сельского хозяйства.

Комитет подготовил и провёл в жизнь 17 федеральных законов, и все они оказывают существенное влияние на правоприменительную практику при решении главной задачи по обеспечению качественным продовольствием населения и улучшению условий труда и жизни самих тружеников села.

Остановлюсь на некоторых принятых законах.

Федеральный закон «О семеноводстве» направлен на совершенствование механизмов развития отечественного семеноводства, повышение качества производимых семян сельскохозяйственных растений на территории РФ.

Федеральный закон «О племенном животноводстве» направлен на создание федеральной государственной информационно-аналитической системы племенных ресурсов, посредством которой будет обеспечиваться государственная регистрации племенных животных и племенных стад, учёт племенных хозяйств, выдача племенных свидетельств (паспортов) и разрешений на импорт племенной продукции (материала).

Федеральный закон «О безопасном обращении с пестицидами и агрохимикатами» направлен на совершенствование процедуры проведения контрольно-надзорных мероприятий в отношении пестицидов и агрохимикатов, ввозимых в Российскую Федерацию из иностранных государств.

Федеральный закон «Об обороте земель сельскохозяйственного назначения» позволит без проведения торгов получить в аренду земельный участок, находящийся в государственной или муниципальной собственности, занятый мелиоративными защитными лесными насаждениями, сельскохозяйственной организации или крестьянскому (фермерскому) хозяйству. Это будет возможно в случае осуществления ими сельскохозяйственного производства на смежных земельных участках.

Федеральным законом «О рыболовстве и сохранении водных биологических ресурсов» предусматривается электронная форма проведения аукционов по продаже права на добычу водных биологических ресурсов. Также вводится новый механизм предоставления рыболовных участков без торгов в случае надлежащего исполнения ранее действовавших договоров и при условии участия в социально-экономическом развитии прибрежных субъектов преимущественно сельских территорий.

Федеральный закон «О мелиорации земель» устанавливает особенности осуществления фитомелиоративных мероприятий, направленных на восстановление и предотвращение ухудшения экологического состояния земель, используемых для сельскохозяйственного производства, процессов опустынивания и деградации таких земель посредством осуществления мероприятий по проектированию, созданию и содержанию кустарников и травянистой растительности.

Комитет продолжает работать над нерешёнными проблемами. Среди них диспаритет цен и связанные с ним затраты сельхозпроизводителей и цена на сельхозпродукцию. Ведётся борьба с ценовым произволом, то есть установленными крупными розничными сетями непомерными торговыми наценками, а также деятельностью перекупщиков.

В прошедшую сессию мы заслушали национальные доклады в палате министра сельского хозяйства РФ Д.Н. Патрушева и руководителя Россельхознадзора С.А. Данкверта. Был принят ряд важных постановлений. Постоянного напряжения требуют от нас вопросы развития науки, подготовки кадров, энерговооружённости, логистики, производства экологической продукции, эффективного использования земель сельскохозяйственного назначения, мелиорации, экологии, а также научного и технологического обеспечения в борьбе с опустыниванием земель, развития сельских территорий и создания новых рабочих мест.

Особое внимание уделяется комитетом предприятиям, занимающимся переработкой сельхозпродукции, и качеству выпускаемого продовольствия. Под постоянным вниманием и контролем находится функционирование системы взаимодействия со всеми структурами АПК: Россельхозбанком, Росагролизингом, научными и образовательными подразделениями.

Эти вопросы мы регулярно поднимаем на всероссийских совещаниях, парламентских слушаниях, совместных коллегиях и других форумах.

Агропромышленный комплекс в последние годы получает определённую поддержку, но она не соответствует принятым программам в объёме финансирования. Ведь главная задача комитета убедить власть в необходимости бескомпромиссной реализации принятых программ, что позволит России занять по праву принадлежащее ей лидирующее место в глобальной политике.

В.И. КАШИН,
заместитель Председателя ЦК КПРФ,
академик РАН,
председатель комитета Госдумы по аграрным вопросам.

ПАРТИИ КОММУНИСТОВ

Время прощаться с капитализмом

Ответом России на агрессивность НАТО и возрождение нацизма стала специальная военная операция на Украине. В таких условиях обращение к советскому опыту вполне закономерно. Известный телеведущий Владимир Соловьёв прямо заявляет: «Выясняется, что только благодаря советскому времени наша страна всё ещё существует».

Так что же, отрезвление наступило? «Лихие девяностые» уже точно остались в прошлом? Не тут-то было! Вновь в России звучат идеи, казалось бы, навсегда оставленные в ельцинском прошлом. У нас вдруг вновь громко заявляют о пользе… приватизации.

Обществу брошен наглый вызов. Наш народ давно проклял тех, кто принял на себя клеймо «отцов российской приватизации». Граждане понимают: национализация ключевых отраслей — вот что действительно необходимо. Теперь это жизненно важный вопрос для России.

Действительно, как побеждать без активной роли государства? Как мобилизовать ресурсы на развитие экономики? Как преодолеть бедность? Как решать демографические проблемы? Как справляться с внешними угрозами? Как, наконец, обеспечивать научно-технологический прорыв, если государство будет стоять в стороне?

Национализация ключевых отраслей экономики и банковской сферы, плановое развитие России — вот главные требования Антикризисной программы КПРФ. И наша фракция в Госдуме дала жёсткую отповедь новоявленным торговцам остатками государственной собственности.

Но чем же объясняют идею новой приватизации представители либеральных кругов? А всё тем же! В очередной раз они прикрывают это заботой о государственном бюджете…

Четверть века назад мы с лихвой наслушались этих бредней. Страну обещали обогатить, а бросили в глубокую нищету. И вот теперь, в условиях жестокого противостояния с Западом, нам всё это предлагают повторить. Такая вот имитация экономической новизны!

Капитализм вообще славится имитациями. Вспомним хотя бы недавний саммит НАТО в Вильнюсе. Его участники в очередной раз имитировали готовность «защищать демократию» на планете. Между тем они продолжают катиться по кривой дорожке поддержки нацизма.

Своими имитациями хорошо известны и буржуазные партии разных оттенков. Не случайно их названия наши соотечественники вспомнить ещё смогут, а вот дать характеристику их программам уже затруднятся.

У коммунистов иные принципы. КПРФ — это союз единомышленников для борьбы за социализм. А потому мы крайне внимательно прорабатываем все свои предложения. Тщательно проработана наша социально-экономическая программа, программы в сфере образования, науки, культуры.

Жизнь подтверждает правоту наших подходов, предложения КПРФ гарантируют выход России из системного кризиса. Сам же он стал продуктом тридцати лет капиталистической деградации. Избавиться от этого гниения — значит очиститься от самого капитализма.

КПРФ — партия рабочего класса и крестьянства. Интересы трудящихся мы выражаем через законопроекты, способные защитить их социальные, трудовые, политические права, через протестные формы борьбы, через взаимодействие с независимыми профсоюзами.

В Ленинграде-Санкт-Петербурге ЦК КПРФ и ряд профсоюзов организуют обучение своего актива методам борьбы за интересы человека труда. Ведя эту работу, О.В. Яковенко опирается на поддержку городского комитета партии и Центра политической учёбы ЦК КПРФ.

В начале XX века российский рабочий был славен самоотверженной борьбой с капиталистическим рабством. Не случайно первая победная пролетарская революция произошла именно в нашей стране. Теперь же рабочему классу России предстоит заново пройти путь взросления, сполна освоить науку борьбы за свои коренные интересы. Деятельность профсоюзов — важная часть этой борьбы.

Совместные усилия КПРФ и независимых профсоюзов особенно важны для успеха той работы, которая ведётся ради изменения законодательства Российской Федерации о труде. Целью этой борьбы является возможность рабочего человека получить полноценную правовую защиту своих трудовых прав. В известном смысле мы здесь ещё в начале пути. Предстоит многое сделать.

В мае компартии России и Белоруссии провели Международный Антифашистский форум в Минске. В обращении к народам мира его участники заявили: *«Корчась в агонии, капитализм цепляется за жизнь любой ценой… Навязываемый Западом «новый мировой порядок» оборачивается агрессией и конфликтами, угрозой новой мировой войны. Полем битвы отныне становится весь мир. И эту битву мы обязаны выиграть — во имя всего лучшего, что создано мировой культурой, во имя достойного будущего человечества!»*

Осенью минувшего года в Гаване прошла очередная Международная встреча коммунистических и рабочих партий. Позицию СКП — КПСС на ней представил первый секретарь ЦК Компартии Украины П.Н. Симоненко. Исходим из того, что перед человечеством вновь во весь рост встали задачи борьбы с неофашизмом и неоколониализмом. А самый большой опыт побед над ними накоплен именно коммунистами.

Поддерживая антиколониальное движение, КПРФ активно участвует в восстановлении широких связей России со странами Азии, Африки, Латинской Америки. Недавно на форуме «Россия — Африка» мне довелось вновь убедиться в том, сколь огромен потенциал нашего сотрудничества. Советская Родина и здесь оставила нам огромный задел. Нужно уметь им достойно распорядиться.

Развивается сотрудничество КПРФ и КПК. Успешно прошёл визит нашей делегации в КНР. В частности, мы договорились о продолжении на телеканале «Красная Линия» совместного телепроекта «Китай сегодня».

Всё ближе парламентский форум «Россия — Латинская Америка». Фракция КПРФ примет в нём деятельное участие. Современной России есть чему поучиться у наших латиноамериканских друзей, отстаивая своё право на суверенное развитие.

Дмитрий НОВИКОВ,
заместитель Председателя ЦК КПРФ,
первый заместитель председателя комитета Госдумы по международным делам.

От освоения ресурсов к решению проблем

Подводя итоги четвёртой сессии восьмого созыва Госдумы, надо ответить на один главный вопрос: «Соответствовала ли работа парламента в целом и фракции КПРФ в частности тем задачам, которые стоят сегодня перед страной?»

Плохо то, что парламентское большинство целенаправленно и планомерно на протяжении всех последних лет пытается через трансформацию выборного законодательства лишить страну возможности бюллетенем менять систему власти, тем самым толкая народ на штык гражданской войны. За последние пять лет были приняты 17 таких законов. К сожалению, этот процесс в минувшую весеннюю сессию Госдумы получил новый импульс.

Были приняты поправки, минимизирующие контроль за выборами и создающие благоприятный режим для фальсификаций и административного произвола.

Но самое главное — это нежелание «партии власти» вернуть в законодательство порог явки избирателей, который сегодня сохранился только на выборах президента. Один человек пришёл — и выборы состоялись.

Мы проанализировали пять избирательных кампаний в городах-миллионниках и крупных областных центрах и выяснили, что на участок приходят лишь 7—10% избирателей. Получается, 90% населения не доверяет системе выборов. А это серьёзный симптом кризиса власти. Не надо забывать, что причиной всех «цветных революций» было как раз недоверие к выборам.

О работе фракции КПРФ можно судить по тому объёмному пакету законопроектов, в разработке которых принимали участие депутаты-коммунисты. Причём наиболее значимые вопросы всегда проходят широкое обсуждение на «круглых столах» и парламентских слушаниях, отражаясь потом в депутатских законодательных инициативах. За эту сессию было проведено 9 «круглых столов» и 6 парламентских слушаний, рассмотрено 110 законопроектов, подготовленных с участием коммунистов. К сожалению, половина законодательных инициатив наших депутатов отклонена.

В их числе проект нового Лесного кодекса, законопроекты о Конституционном собрании, о бесплатном горячем питании школьников с 5-го по 9-й класс, об усилении уголовной ответственности за нарушения избирательного законодательства, о добровольности участия вузов в болонском процессе, о запрете размещать валютную выручку от экспортных продаж золота, хлеба и металла на счетах иностранных банков.

Когда реализация законопроекта требует бюджетного финансирования, у «Единой России» одна отговорка: «Нет денег». При этом в прошлом году позволили вывезти из страны 260 миллиардов долларов. По 84 законам об избежании двойного налогообложения в офшоры в год уходит дивидендами 5 триллионов рублей. В 2022-м государство решило вернуть нефтяной отрасли, видимо, как самой бедной, 3,2 триллиона рублей отрицательного акциза. С такой политикой денег никогда не будет. Отсюда и многие другие наши беды. Страна вымирает: в прошлом году естественная убыль населения составила 600 тысяч человек. При этом программа «Демография» выполнена на 99,8% по освоению средств. Это кощунственно.

Пора от экономики освоения ресурсов перейти к экономике решения проблем. И путь здесь один: через введение прогрессивной шкалы НДФЛ, которая является главным инструментом социального выравнивания, и национализацию базовых отраслей экономики.

Власть всегда выражает экономические интересы правящего класса. Если за год войны совокупное состояние российских олигархов выросло на 150 миллиардов долларов (а это почти полбюджета нашей страны) и их стало на 22 человека больше, понятно, кто в России правит бал и чьи интересы выражает власть.

Мы предложили выйти из всех международных организаций, которые ущемляют права России, — ВТО, МВФ, ВОЗ, Мирового банка реконструкции и развития. Но правительство в своём заключении написало: «Нецелесообразно…» Это говорит о том, что, к сожалению, продолжается диктат старой экономической и политической элиты.

Фракция КПРФ шесть раз вносила в Госдуму законопроект о прогрессивном подоходном налоге. Мы предлагали поднять верхний порог НДФЛ до 30%, что принесло бы в бюджет 5 триллионов рублей. Эти деньги, вложенные в обрабатывающую промышленность, открыли бы новые рабочие места, увеличили бы налоговые отчисления по другим направлениям и дали бы надежду на возрождение экономики.

Сейчас, в условиях СВО, стали задумываться о возвращении элементов советской педагогики и образовательных стандартов. Вернули в школу трудовое воспитание, основы безопасности жизнедеятельности скрестили с начальной военной подготовкой — получилось «Основы безопасности и защиты Родины». Но упустили один важный момент: в годы Великой Отечественной войны на образование, науку и детей тратилось 14—16% бюджета страны. И это было залогом будущих побед. В нынешней России на образование выделяется в среднем 3,5—3,8% от ВВП.

Бюджет развития, предложенный КПРФ, мог бы в корне изменить приоритеты. И 57 депутатов-коммунистов (такова численность фракции КПРФ) при принятии главного финансового документа страны бьются за каждую его строчку, подкрепляя свои выводы конкретными законопроектами.

При том соотношении сил, которое сейчас в Государственной думе, задача фракции КПРФ — законодательно обеспечить наши программные установки. Эту задачу мы ставим и перед региональными отделениями, и перед местными парторганизациями. С ней коммунисты справляются в полной мере. А чтобы задуманное воплотилось в жизнь, нужно сплочение людей, осознание необходимости перемен и очень большая, тяжёлая, изнурительная, кропотливая работа во всех партийных организациях снизу доверху.

Николай КОЛОМЕЙЦЕВ,
первый заместитель руководителя фракции КПРФ в Государственной думе.

С заботой о человеке труда

Поставив перед собой задачу — наполнить Программу КПРФ конкретными законопроектами, фракция КПРФ в Госдуме шаг за шагом последовательно реализует намеченное. Сегодня в портфеле фракции 174 законопроекта. Тщательно проработанные с экспертами из ведущих вузов страны, они могли бы вывести Россию из тьмы социальной несправедливости, демографического упадка и полуколониальной экономической зависимости на новый путь развития. Рассказываем о некоторых законодательных инициативах депутатов-коммунистов, которые были рассмотрены Госдумой в минувшую весеннюю сессию.

Пенсионеры подождут?

Индексация пенсий работающим пенсионерам была приостановлена семь лет назад. За эти годы фракция КПРФ трижды вносила законопроекты о её возобновлении. Последний раз с такой законодательной инициативой выступили депутаты Г. Зюганов, О. Смолин, И. Мельников, Н. Коломейцев в сентябре 2021-го, сразу после начала работы Госдумы восьмого созыва. Однако рассмотрен законопроект был только в январе 2023-го, да и то с установкой правительства и фракции парламентского большинства «подождать ещё», несмотря на то, что возобновления индексации требуют как парламентская оппозиция, так и регионы. Одновременно рассматривалось пять альтернативных законопроектов от разных субъектов законодательной инициативы.

«Единороссы» отвернулись от «детей войны»

Это был уже девятый законопроект фракции КПРФ об установлении на федеральном уровне статуса «дети войны». Именно благодаря настойчивости коммунистов в 43 регионах нашей страны уже введены различные льготы для тех, чьё детство пришлось на военное лихолетье, что подчёркивает актуальность проблемы и делает задачу принятия федерального закона и унификации льгот ещё более актуальной. Однако Госдума голосами «Единой России» раз за разом отказывает «детям войны» в поддержке, придумывая нелепые и постыдные отговорки.

Фракция КПРФ вновь заставила «единороссов» посмотреть уходящему поколению «детей войны» в глаза. Законопроект был инициирован в седьмом созыве Госдумы депутатами Г. Зюгановым, В. Кашиным, Д. Новиковым, А. Пономарёвым, Н. Арефьевым, Ю. Афониным, Н. Ивановым, Н. Коломейцевым, К. Тайсаевым, В. Ганзя. Предлагалось к новой правовой категории «Дети войны» отнести граждан, родившихся в период с 22 июня 1928 года по 3 сентября 1945 года и постоянно проживавших в годы Великой Отечественной войны на территории СССР, установив для них ежемесячную денежную выплату в 5000 рублей за счёт федерального бюджета, независимо от наличия других оснований для получения денежных выплат.

За коммунистами тянутся и другие малые парламентские фракции, предлагающие свои варианты этого закона. 5 апреля 2023 года было рассмотрено два альтернативных законопроекта о «детях войны». Законопроект фракции КПРФ набрал больше голосов. Однако отказ «единороссов» от участия в голосовании не дал и ему возможности стать законом.

Цены — под контроль государства

Приоритетный законопроект фракции КПРФ о введении госрегулирования цен на продовольственные товары первой необходимости, внесённый в седьмом созыве Госдумы депутатами Г. Зюгановым, И. Мельниковым, В. Кашиным, Н. Коломейцевым, Д. Новиковым, Н. Арефьевым, О. Алимовой, В. Ганзя, Н. Ивановым, Б. Иванюженковым, А. Куринным, Д. Парфёновым, В. Поздняковым, А. Пономарёвым, В. Рашкиным, К. Тайсаевым, мог задать правильный вектор торговым отношениям, определив их участникам потолок получаемой прибыли в зависимости от трудозатрат. Сегодня торговля, обирая и покупателей, и производителей, варьирует наценки на продовольственные товары от 20 до 300%, в то время как труд крестьянина составляет в стоимости конечного продукта всего 6—8%.

Согласно проекту, вносившему изменения в Федеральный закон «Об основах государственного регулирования торговой деятельности в Российской Федерации», наценка сельхозпроизводителей не должна превышать 45% себестоимости продукции, переработчикам дозволялось накинуть не больше 15% к отпускной цене, оптовой торговле — не больше 10%, розничной торговле и сфере общественного питания — также не выше 15%. Кроме того, законопроект давал правительству право устанавливать и предельно допустимый объём импорта тех товаров, наценка на которые регулируется государством.

Законопроект КПРФ шёл в связке с двумя другими альтернативными законопроектами, предложенными парламентской оппозицией.

Кому выгодна фальсификация выборов?

Чтобы ответить на этот вопрос, достаточно взглянуть на представленную ниже таблицу с результатами голосования по законопроекту об усилении уголовной ответственности за нарушения избирательного законодательства, внесённого депутатами Госдумы Н. Коломейцевым и Ю. Синельщиковым.

Законопроектом предлагалось квалифицировать преступления, связанные с фальсификацией избирательных документов и итогов голосования, с незаконной выдачей и получением избирательного бюллетеня, как тяжкие и установить максимальное наказание за их совершение в виде лишения свободы на срок до 6 лет. В этом случае раскрываемость таких преступлений была бы значительно выше, поскольку можно было бы задействовать все возможности уголовного розыска. Сейчас половина возбуждённых уголовных дел по таким преступлениям прекращается из-за недостаточности доказательной базы, и фальсификаторы, как правило, отделываются штрафами.

Также предлагалось установить уголовную ответственность за неисполнение или ненадлежащее исполнение членом избирательной комиссии своих обязанностей вследствие недобросовестного или небрежного к ним отношения, если это повлекло совершение другими лицами данных преступлений, с максимальным наказанием в виде лишения свободы на срок до одного года.

Без уважения к Конституции

Принятия закона о Конституционном собрании требует Конституция РФ, в статье 135 которой говорится о механизме изменения положений глав 1, 2 и 9, где закреплены основы конституционного строя, определены права и свободы человека и гражданина, а также содержатся условия внесения поправок и пересмотра Основного Закона. Эти вопросы могут рассматриваться только Конституционным собранием. Но за 30 лет существования действующей Конституции не определён ни порядок созыва этого важнейшего института высшей власти, ни его действие. Хотя вносилось уже семь различных вариантов закона о Конституционном собрании. Последний был внесён депутатами-коммунистами в седьмом созыве Госдумы. Его авторами выступила половина фракции КПРФ во главе с лидером партии Г. Зюгановым.

Жильё многодетным

О хорошем советском опыте вспомнили коммунисты: в 80-е годы прошлого века многодетным семьям предоставлялось жильё в первоочередном порядке. Вспомнили и предложили внедрить этот опыт в современное законодательство, внеся поправку в статью 57 Жилищного кодекса Российской Федерации. Жильё многодетным предполагалось давать по договорам социального найма.

Законопроект внесли депутаты Госдумы Н. Коломейцев, А. Куринный, Н. Останина, Н. Осадчий, С. Казанков, К. Тайсаев, О. Алимова, А. Корниенко, Н. Иванов, В. Рашкин. Жилищный вопрос для любой семьи имеет первостепенное значение. И если супруги будут уверены, что государство им поможет обустроить семейный очаг, глядишь, и детишек в России будет рождаться больше, рассудили во фракции КПРФ.

Правительство и думское большинство контраргумент высосали, что называется, из пальца: дескать, нет сегодня в законодательстве такого понятия, как «первоочередное предоставление жилья». Нет — так введите. На то вы и законодатели! «Единороссы» отмолчались.

Оберег для леса

Проект нового Лесного кодекса, подписанный почти всеми членами фракции КПРФ во главе с руководителями партии и фракции Г. Зюгановым, В. Кашиным, И. Мельниковым, Н. Коломейцевым, Ю. Афониным, Д. Новиковым, а также сенатором от Ульяновской области А. Гибатдиновым, — один из самых значимых и масштабных документов минувшей парламентской сессии. Восстанавливая централизованную систему управления лесным хозяйством, он позволил бы не только создать условия для развития лесной промышленности, но и сберечь российские леса, истребляемые сегодня пожарами и браконьерским топором. На долю незаконных вырубок приходится 30% всех лесозаготовок, обеспечивающих лесной олигархии миллиардные состояния. Ежегодно огонь уничтожает в среднем почти 9 миллионов гектаров леса. Всё это последствия разрушения системы государственной охраны лесов и сокращения штата лесников и уничтожения малой авиации. С двумя из этих трёх бед Лесной кодекс, предложенный коммунистами, справился бы.

Обзор подготовила Татьяна ОФИЦЕРОВА.

Законопроект о возобновлении индексации пенсий работающим пенсионерам отклонён при рейтинговом голосовании 19 января 2023 года с результатом:

Фракция	За	Против	Воздержались	Не голосовали
ЕР	0	0	0	324
КПРФ	56	0	0	1
«СР — За правду»	24	0	0	4
ЛДПР	22	0	0	1
«Новые люди»	15	0	0	0
Депутаты, не входящие во фракции	1	0	0	1
ИТОГО:	118	0	0	331

Законопроект о «детях войны» отклонён (не набран кворум) 5 апреля 2023 года с результатом:

Фракция	За	Против	Воздержались	Не голосовали
ЕР	0	0	0	324
КПРФ	55	0	0	2
«СР — За правду»	25	0	0	3
ЛДПР	29	0	0	4
«Новые люди»	14	0	0	1
Депутаты, не входящие во фракции	1	0	0	1
ИТОГО:	114	0	0	335

Законопроект о введении госрегулирования цен на продовольственные товары первой необходимости отклонён (не набран кворум) 13 апреля 2023 года с результатом:

Фракция	За	Против	Воздержались	Не голосовали
ЕР	0	0	0	324
КПРФ	52	0	0	5
«СР — За правду»	23	0	0	5
ЛДПР	0	1	0	21
«Новые люди»	0	12	0	3
Депутаты, не входящие во фракции	1	0	0	1
ИТОГО:	76	13	0	359

Законопроект о Конституционном собрании отклонён (не набран кворум) 13 июня 2023 года с результатом:

Фракция	За	Против	Воздержались	Не голосовали
ЕР	0	0	0	321
КПРФ	55	0	0	2
«СР — За правду»	25	0	0	3
ЛДПР	0	0	0	22
«Новые люди»	14	0	0	1
Депутаты, не входящие во фракции	0	0	0	2
ИТОГО:	94	0	0	351

Законопроект о предоставлении жилья в первоочередном порядке многодетным семьям отклонён (не набран кворум) 13 июля 2023 года с результатом:

Фракция	За	Против	Воздержались	Не голосовали
ЕР	0	0	0	321
КПРФ	54	0	0	3
«СР — За правду»	23	0	0	5
ЛДПР	16	0	0	22
«Новые люди»	12	0	0	3
Депутаты, не входящие во фракции	0	0	0	2
ИТОГО:	105	0	0	340

Проект нового Лесного кодекса Российской Федерации отклонён (не набран кворум) 14 июля 2023 года с результатом:

Фракция	За	Против	Воздержались	Не голосовали
ЕР	0	0	0	321
КПРФ	54	0	0	3
«СР — За правду»	22	0	0	6
ЛДПР	18	0	0	4
«Новые люди»	13	0	0	2
Депутаты, не входящие во фракции	1	0	0	1
ИТОГО:	108	0	0	337

Для тех, чьё оружие — партийное слово

Думать и записывать нужно всегда

Из заметок редактора газеты

Многих читателей «Правды» заинтересовал разговор о партийной журналистике и журналистах КПРФ, начатый в прошлом году. Среди публикаций на эту тему больше всего откликов вызвала статья главного редактора газеты ставропольских коммунистов «Родина» Николая Бондаренко под заголовком «К вопросу о предназначении партийной газеты» (№105 за 2022 год). В письмах есть вопросы по биографии автора, а также просьбы, чтобы он подробнее рассказал о некоторых сторонах своего личного журналистского опыта.

Ответные заметки Николай Федосеевич подготовил, и мы печатаем их сегодня. Но случилось неожиданное: наш замечательный коллега и товарищ скоропостижно скончался. Вечная память!

А вот основные биографические данные о нём. Родился в 1948 году в Ростовской области. Кандидат педагогических наук, доцент, полковник в отставке. Служил в Ракетных войсках стратегического назначения. Участник испытаний ядерного оружия. Окончил Новочеркасское военное училище связи в 1969 году. Служил в войсках связи РВСН. После окончания Военно-политической академии им. В.И. Ленина преподавал в Ставропольском высшем военно-инженерном училище связи и в Пермском высшем военном командном Краснознамённом училище РВСН. Награждён орденом «За службу Родине в Вооружённых Силах СССР» и многими медалями.

После увольнения из армии преподавал в вузах г. Ставрополя. Был членом Союза журналистов РФ. Автор сборника «Читая Ленина», в который включены 55 статей по каждому ленинскому тому. Руководил региональным отделением РУСО.

В газете «Родина» печатался как автор многие годы, а восемь лет назад возглавил её коллектив. В мае 2019 года в своём рабочем кабинете пережил нападение маньяка-антисоветчика и получил ранение.

Виктор КОЖЕМЯКО.

В начале сделаю два важных замечания. Первое — я всегда интересовался технологией (лабораторией) творческой работы: как, например, писать статью, диссертацию, книгу и т.д.? И ни разу ни от кого не получил удовлетворительного ответа. Даже мой научный руководитель по диссертации, хитро улыбнувшись, сказал: «Творчество нерассказуемо». Второе замечание. Сам же, набираясь опыта творческой работы, я всегда охотно делился своими находками с курсантами, со студентами, с преподавателями, считая это чем-то важным и полезным и для других. Но, кажется, советами моими никто так и не воспользовался. Почему? Улыбаясь, мне говорили, что творчество индивидуально и неповторимо.

Но я всегда был не согласен и с «нерассказуемостью» творчества, и с его неповторимостью. Теперь же, «вступив в полосу дожития» (есть же ныне такое понятие!), я решился рассказать более молодым читателям о своих главных жизненных находках или открытиях, ибо нескромно уверен в их полезности. Я не боялся общеизвестности или элементарности моего опыта. Я не боялся изобрести велосипед, а боялся ничего не изобрести.

Полезная привычка

Однажды я, будучи ещё молодым человеком — курсантом военного училища, стал свидетелем спора двух очень образованных людей. При этом один из них побеждал с явным преимуществом. Он то и дело или цитировал кого-то, или приводил какие-то факты и примеры, заглядывая в записные книжки, которые лежали перед ним.

Я позже поинтересовался у него насчёт этих самых записных книжек: что и как? Он пояснил, что у него есть такая привычка — всё важное, что прочтёт сам или услышит от других, непременно записывать куда-то в свои бумаги, а лучше всего — в записные книжки, номеруя их и указывая соответствующую хронологию. Что-то подобное стал делать и я, начиная с первого курса военного училища, то есть с 1966 года. Но тогда я делал лишь редкие и преимущественно технические записи, которые могут пригодиться, допустим, на экзамене.

Позже такие записи я делал всё более регулярно и существенно разнообразил их проблематику. Как раз состоялся XXVII съезд КПСС, и очередная моя записная книжка, вторая по счёту, превратилась в своеобразный цитатник.

А для меня наступила пора сдачи вступительных экзаменов в Военно-политическую академию им. В.И. Ленина, о которой я страстно мечтал. Поскольку военное училище я окончил с красным дипломом, то имел важную льготу: в случае сдачи профилирующего вступительного экзамена на «отлично» сразу же зачислялся в академию без сдачи других экзаменов. Таким экзаменом на педагогический факультет, куда я подавал документы, была военная педагогика и психология. Конечно, я проштудировал соответствующие учебники, но внимательно использовал также свои записи. Этим, видимо, произвёл хорошее впечатление на приёмную комиссию и был зачислен на первый курс академии.

Такая привычка осталась на всю жизнь. Сначала это были записные книжки, потом — больше общие тетради, наконец, с появлением компьютеров я такие записи веду в «интеллектуальных солянках», как я их называю. Здесь в алфавитном порядке, в соответствии с интересующей меня тематикой, записываю всё, что мне когда-то может пригодиться. Эти записи очень помогали мне во время преподавательской работы, и особенно помогают сейчас, при работе журналистом, газетным редактором.

Увы, с кем я только не делился этим своим опытом, последователей так и не нашёл, о чём уже сказано выше. Впрочем, недавно встречаю своего выпускника, вернувшегося с фронта специальной военной операции, и он, узнав меня, сказал: «А ведь я вашими конспектами по политологии пользуюсь и сегодня». Возможно, я просто не знаю, а кто-то всё-таки внял моим советам и всё важное записывать или выписывать: прочитанное в газете, в любой книге, услышанное, продуманное самостоятельно и т.д.

От чужих мыслей — к своим

Делая те или иные выписки, я особенно «симпатизировал» афоризмам. Меня поразило тонкое наблюдение Цицерона, который писал: «Не правда ли, что звонкая цитата прельщает нас больше, чем правдивая речь?»

Роль афоризмов трудно переоценить. Вот Л.Н. Толстой к ним пришёл довольно поздно, однако оставил нам завещание: «Афоризмы — едва ли не лучшая форма для изложения философских суждений». А только ли философских? Лев Николаевич свою последнюю книгу «Путь жизни» (вышла уже после его смерти) написал именно в виде афоризмов — своих, чужих, в том числе и чужих, но подправленных Толстым. Он понимал: современному человеку — в то время человеку начала XX века — читать большие романы типа «Войны и мира» бывает «некогда», а вот афоризмы, даже выборочно или наугад, но не без пользы для себя, может прочитать каждый грамотный человек…

Далее, читая чужие мысли, высказывания и афоризмы, я пришёл к мысли о необходимости заняться афористикой лично.

Первый мой сборник афоризмов вышел в 2009 году, он называется «Мысли, выполняющие пируэт», а последний — под названием «Мысли и афоризмы» — был издан в 2021-м. Всего же получилось теперь 7 сборников!

Конечно, возникали сомнения: ты-то кто такой, чтобы обогащать мир своими афоризмами? Разве ты Конфуций, Ларошфуко, Монтень или хотя бы Грасиан? Но такие сомнения — уже пройденный этап.

Наверное, главные мудрости человечеством сформулированы давным-давно, однако ведь дверцы мудрости не захлопнуты наглухо, и всегда имеется возможность прежнюю, выверенную веками мысль облечь в новые слова. И это может сделать едва ли не каждый человек. Ведь афоризм — это всего лишь высказанная бесспорная и очевидная мысль.

В газетном деле афоризмы, пожалуй, не играют самодовлеющей роли, но, удачно подобранные, они могут украсить любую статью. А собственные афоризмы имеют особую ценность. Их могут отличать и свежесть, и неожиданность, и неизвестность, ведь именно так до тебя, возможно, ещё никто не говорил.

Приведу для примера некоторые из моих афоризмов: «Ад — семья без любви»; «Богатство не знает братства»; «Разве бандит и банк — понятия не родственные?»; «Чуть стихла боль — и вспыхнула надежда»; «Суждения людей о браке — сплошной брак»; «Буржуазное развитие — это и есть стратегия и тактика убиения России»; «Дорогу осилит непьющий»; «Выборы — это холодная форма гражданской войны»; «Худший враг — бывший брат»; «Газета — это компас, интернет — флюгер»; «Грешнику одно оправдание: он же не ангел»; «Друзья — служение друг другу»; «Жизнь при капитализме — личное дело человека, при социализме — общественная миссия»; «Уровень человека определяется уровнем идей, которыми он руководствуется»; «Истина — это горизонт»; «Жульё всегда с жильём»; «Истинные коммунисты — это дальние потомки ранних христиан»; «И в пустоцвете есть нектар» и т.д.

Если я что-то повторил или переврал — это случайность.

Спасибо Наталье Морозовой!

В газете «Правда» 26 сентября 1988 года была опубликована статья публициста Натальи Морозовой под названием «Сегодня нам Ленин особенно нужен». Мне повезло не пропустить эту статью. В ней речь шла о необходимости целостного изучения произведений В.И. Ленина. Автор сетовала, что у многих коммунистов ленинские тома на полках стоят новенькими и так и остаются «вещью в себе».

На меня эта статья произвела очень большое впечатление: Наталья словно подсмотрела мои полки. Я приобрёл Полное собрание ленинских сочинений ещё в лейтенантскую пору, но несколько томов действительно выглядели как будто только что из типографии. А главное — меня задела мысль о целостном изучении произведений Ильича.

И тогда возникла идея прочитать все ленинские тома, начиная с первого, и по каждому тому написать газетную статью. Шёл 2000 год. Когда я принёс в редакцию статью по первому тому с подзаголовком «Читая Ленина. Том 1», то там меня хотели поправить: дескать, номер тома указывать не нужно. Когда же я поделился своим замыслом, что по каждому тому собираюсь написать отдельную статью, посмотрели на меня с явным недоверием. Конечно, подумали: «Видали мы таких чудаков». Но, к счастью, отговаривать не стали.

А с моей стороны это было вовсе не чудачество. Уже в 2003 году вышел мой первый сборник «Читая Ленина» со статьёй по каждому тому Владимира Ильича.

Кто думает, что изучение ленинских произведений — это скучно и нудно, тот сильно ошибается. Потраченные почти четыре года на эту работу были в числе лучших за всю мою жизнь. Такую мысль высказывала и Н. Морозова в ряде своих статей на ленинскую тему. Я убедился, что это действительно так. Тома читались почти по Маяковскому: «Мы открывали Маркса каждый том, как в доме собственном мы открываем ставни…»

Меня буквально поражали научность ленинских трудов, популярность изложения материалов и их злободневность. Я ранее думал, что главную трудность составит необходимость увязывать содержание каждого тома с современностью. Напрасными были эти опасения. Просто удивительно: как же всё это современно! Ленин — это гений, гений, гений! И ещё большее презрение вызывали его «критики»: да вы же просто шавки!

Мой первый сборник «Читая Ленина» получил хорошую оценку у читателей. Были даже многократные просьбы выслать его по такому-то адресу. Особенно меня порадовала такая просьба от доктора технических наук Ивана Максимовича Коклина из г. Невинномысска. Если «технарь» хвалит обществоведа, это в любом случае можно считать примечательным.

Прошло довольно много лет. Я думал, что об этом моём сборнике все давно забыли. Но это оказалось не так. При подготовке к 150-летию со дня рождения В.И. Ленина кто-то поднял вопрос: «Читая Ленина» нужно переиздать.

Я и сам подумывал об этом, но хотел обновить книгу. А когда начал перечитывать написанное двадцать лет назад, то понял, что ничего тут править не стоит. Это уже исторический документ, который на фоне современности даже читаться будет интереснее. В 2022 году сборник «Читая Ленина» на средства краевого комитета КПРФ был переиздан.

Спасибо Наталье Морозовой!

Вопрос от Льва Толстого

Многие великие люди ставили перед собой и всем человечеством вопросы особой жизненной важности. Например: «Почему природа разрешает жить её существам за счёт смерти их друзей?» (Да Винчи); «Стою ли я того, чтобы мне другой служил?» (Ф.М. Достоевский); «Что сильнее: страсть или привычка?» (Н.В. Гоголь); «Что делать?» (Н.Г. Чернышевский); «С кем вы, мастера культуры?» (А.М. Горький) и т.д.

Но меня более всего заинтриговал вопрос Льва Толстого: «Есть ли смысл жизни человека, который бы не уничтожался его смертью?» Между прочим, З. Фрейд считал, что человека, который интересуется смыслом жизни, нужно отправлять к психиатру. А по-моему, наоборот: интересоваться смыслом жизни естественно для человека, в психиатре же нуждается человек, который живёт подобно животному или растению.

Я не знаю, как сам Толстой ответил на свой вопрос. Но имею собственный ответ на него (но мой ли?): человек не уничтожается, пока сохраняется память о нём. И вообще, пока жива память, жив человек, жив и народ, жива и страна.

Если речь идёт о великом человеке, таком, например, как Аристотель или Платон, то такие люди будут жить вечно. Но как сохраниться и не уничтожиться со смертью обычному человеку?

Есть простое, пусть и не бесспорное средство — это вести дневник. Единственное, что здесь необходимо, — не лениться. Очень важно пропагандировать это средство, чем, кажется, никто у нас не занимается. Лично я начал вести дневник в 28 лет, когда, пожалуй, самые судьбоносные события моей жизни уже состоялись.

Почему так поздно? Потому что никто и ничего не говорил об этом ни дома, ни в школе, ни в военном училище. На меня повлияло случайное упоминание о важности этого средства в жизни людей, а также чтение литературы. Сначала я писал дневник от случая к случаю, но чем старше становился, тем больше это входило в привычку, игнорирование которой даже в день-два приводило к духовной ломке: я же не записал вчерашний день! Это значит, что он сгинул навсегда, как будто бы его и не было… А ведь я, например, могу «вспомнить», что было 1 сентября 2010 года — просто прочтя в дневнике соответствующую страницу. А вы? Каждое прочитывание сделанной записи — это постоянное удлинение своей жизни.

Ведение дневника надоумило меня сделать следующий шаг — описать свою жизнь с первых проблесков сознания и по сегодняшний день. В итоге у меня появилась рукопись под названием «Листая жизни календарь». Я очень сожалею, что мне поздно пришла в голову эта идея, когда ушли из жизни мои родители, с которыми, увы, я на этот счёт мало беседовал. Семья наша была самой простой, бедной, крестьянской. Никто не вёл никаких записей и воспоминаний. Такую традицию нужно было прервать, и я начал с себя.

Могут сказать, что всё это приличествует людям значимым, выдающимся, а не заурядным. Неправильное суждение! Жизнь каждого человека, каждой семьи по-своему замечательна. О каждой жизни можно написать очень даже замечательное и поучительное повествование. Тут требуются лишь перо мастера и какие-то дневниковые воспоминания или хотя бы сохранившиеся письма.

Но главная польза от дневников и от основанных на них биографических повествований заключается в их педагогической значимости. Почему дворяне так ревностно ценили своих пращуров? Почему они отслеживали свой род — имели гербы, знамёна, вымпелы и т.д.? Потому что заботились о достойном воспитании своего потомства.

Как известно, настоящее воспитание происходит прежде всего в семье. И если семья имеет свою историю, хранит, ценит и приумножает её новыми заслугами и достижениями, то это, разумеется, самым позитивным образом влияет на нравственные качества потомков.

А как это дело поставлено в обычной семье? Никак оно не поставлено. Кем гордиться внукам? Что эти внуки знают о предках своих? Ничего или что-то… Я не хочу, чтобы обо мне потомки забыли вместе с моей смертью: я думаю о них, надеюсь, что и они будут помнить и думать обо мне для своей же пользы.

Конечно, приказом эту проблему не решить, хотя стоило бы ввести какие-то исторические формуляры семьи. Но пропагандировать ведение дневников, составление семейных историй можно и нужно. Тем более что на этот счёт есть хорошие примеры. Мой — не исключение. Знаю Владимира Николаевича Васильева, члена нашего крайкома КПРФ, который написал целое историческое исследование о своей семье. Есть и другие примеры, но они всё же являются скорее исключением, чем правилом.

Вслед за описанием своей жизни и жизни моей семьи я сделал ещё один шаг: написал также брошюру по истории своей родной деревни. Её название — Водяная Балка Егорлыкского района Ростовской области. От этой деревни осталось ныне только кладбище. Но каждую третью субботу августа, начиная с 1989 года, мы, односельчане и их потомки, собираемся у могил наших предков, чтобы отметить День своей деревни. Написанная мною брошюра «Водяная Балка — малая родина наша» выдержала уже два издания.

Наверняка есть подобные примеры и где-то ещё, но я их не знаю. Наши встречи на родной земле сродни советской передаче «От всей души» и даже лучше. Здесь нет сценария. Здесь есть великое единение душ. Здесь царствует память о прекрасном советском прошлом. Оказывается, как хорошо мы жили, как счастливы мы были, как честно трудились, как любили друг друга, свою деревеньку и как продолжаем её любить!

Что ж, спасибо вопросу Л.Н. Толстого. Смысл жизни в самой жизни, а её можно и продлить описанным образом.

Вересаев, открывающий путь в литературу

Вообще-то Викентий Викентьевич Вересаев был военным врачом. Это ему принадлежит замечательная мысль, которая забыта, но очень актуальна сегодня: врач должен быть и общественным деятелем в широком смысле слова. Он должен не только лечить людей, но и бороться за улучшение условий их жизни. Если бы все врачи знали его книгу «Записки врача», они бы более активно боролись против капитализма, а не наживались на его пороках, ограблении людей, как это обычно происходит сегодня. Стоит человеку серьёзно заболеть, и он, считай, разорился.

Но Вересаев был не только врачом, но и прекрасным литератором. Он — лауреат Пушкинской премии (1919) и Сталинской премии по литературе (1943). Как-то я случайно в первый раз открыл его книгу «Пушкин в жизни» и не мог оторваться. Собранные автором сведения очевидцев о поэте и тематически сгруппированные письма самого поэта необыкновенно интересны. На основе прочитанного я написал лекцию «Неожиданный Пушкин» (я действительно не ожидал получить о нём такие сведения) и начал с нею выступать перед различными аудиториями, причём с неизменным успехом.

Потом я прочёл следующее исследование Вересаева — «Гоголь в жизни» и написал лекцию под названием «Парадоксы Гоголя». И опять был успех.

Потом я на основе возросшего интереса к классикам русской литературы XIX века избрал их творчество темой своей докторской диссертации (кандидатскую защитил ранее). Название темы исследования было такое: «Духовно-нравственный потенциал жизнетворчества классиков русской литературы XIX века и современность». Охватил восемь самых известных писателей этого века, начиная с Пушкина и завершая Л.Н. Толстым. Под жизнетворчеством я имел в виду три направления: как авторы работали над собой (занимались самообразованием и самовоспитанием); как они изменяли саму литературу, то есть что нового в неё привнесли; как изменили социум, то есть повлияли на жизнь людей, на формирование их качеств.

При изучении жизнетворчества классиков я особо выделил эпистолярное наследие — дневники писателей, их письма и письма о них, воспоминания, записки, различные личные документы и т.д. Если человек лично обращается к этим материалам, то у него формируется собственное представление о писателе и он, можно сказать, просто влюбляется него. После чего возникает гораздо более глубокий интерес и ко всему, что имеет отношение к данному писателю, уже совсем иначе воспринимаются и его произведения. Вот то главное, что я доказывал в диссертации.

Она осталась незащищённой, но я не особенно жалею об этом. Накопленный материал о классиках мне помогал в работе всегда, даже тогда, например, когда читал курсантам военного училища лекции по политологии. Они, зная мой интерес к литературе, нередко просили меня отложить в сторону лекцию и рассказать «что-нибудь», например, об И.С. Тургеневе. Конечно, это была определённая хитрость — увести лектора в сторону, но когда после занятий курсанты бежали в библиотеку за книгами классиков литературы, то становилось ясно, что они не только хитрили, но и вкусили изюминку повышенного интереса к лучшим литераторам России, а значит, к главному в культуре нашей страны.

Худшее, что, на мой взгляд, есть в нынешнем литературном образовании, — это биографии писателей. Написанные правильно, но сухо и формально, они приносят больше вреда, чем пользы, отворачивают обучаемых от литературы. Я же на своём опыте убедился, что собственная влюблённость в писателя, достигнутая через эпистолярный метод, является в драгоценном смысле увлекательной для слушателей.

Нужно реализовать принцип эмоционального пробуждения разума: от влюблённости в личность писателя — к его произведениям! Спасибо В.В. Вересаеву, что подвёл меня к этому выводу.

* * *

Таковы некоторые мои находки или жизненные опыты, очень помогающие мне и в журналистской, редакторской работе. Меня даже не расстраивают критические замечания товарищей по данному поводу. Ведь это всё то, что мною проверено на практике, всё то, что действительно «работает». Но соглашаюсь, что творчество, конечно, индивидуально.

Николай БОНДАРЕНКО.

г. Ставрополь.

ШАХМАТЫ

Под редакцией международного гроссмейстера Константина Чернышова

Без страха и упрёка…

Кубки мира ФИДЕ среди мужчин и женщин проходят в Баку (Азербайджан) с 29 июля по 25 августа 2023 года.

Эти соревнования входят в циклы чемпионатов мира. По три победителя каждого турнира получают путёвки в турнир претендентов и турнир претенденток. В открытом турнире по нокаут-системе принимают участие 206 шахматистов, которые определят победителя, сыграв восемь кругов. В женском — 103 спортсменки (семь кругов). Рейтинг-фавориты мужского турнира — Магнус Карлсен (Норвегия, 2835), Хикару Накамура (США, 2787), Фабиано Каруана (США, 2782), Ян Непомнящий (Россия, 2779), Аниш Гири (Нидерланды, 2775), Уэсли Со (США, 2769), Теймур Раджабов (Азербайджан, 2747), Д. Гукеш (Индия, 2744), Шахрияр Мамедьяров (Азербайджан, 2742) и другие звёзды шахмат. Помимо Непомнящего, в турнире участвуют российские гроссмейстеры Александр Грищук (2736), Никита Витюгов (2720), Даниил Дубов (2716), Пётр Свидлер (2688), Андрей Есипенко (2683), Давид Паравян (2612), Михаил Антипов (2606) и Арсений Нестеров (2554). Российские шахматисты, к сожалению, вынуждены выступать под флагом ФИДЕ.

В Кубке мира среди женщин играют: чемпионка мира Цзюнь Вэньцзюнь (Китай, 2564), Александра Горячкина (Россия, 2557), Хампи Конеру (Индия, 2553), Екатерина Лагно (Россия, 2552), Александра Костенюк (Швейцария, 2532), Тань Чжунъи (Китай, 2523), Мария Музычук (Украина, 2511), Нана Дзагнидзе (Грузия, 2511), Анна Музычук (Украина, 2504) и другие известные шахматистки. Всего в турнире примут участие 6 россиянок. Компанию Горячкиной и Лагно составят Полина Шувалова (2496), Лея Гарифуллина (2408), Ольга Баделько (2397) и Алина Бивол (2371). Российские шахматистки также выступают под флагом ФИДЕ.

В первом круге Кубка мира на старт выходят 156 участников, в Кубке мира среди женщин — 78 участниц. Со второго раунда к победителям стартовых поединков присоединятся соответственно 50 и 25 шахматистов с наивысшим рейтингом. Все мини-матчи состоят из двух партий с классическим контролем времени и тайбрейком с укороченным контролем при необходимости.

Так как, согласно условиям соревнований, проигравший участник выбывает, битва гроссмейстеров похожа на рыцарские состязания в средние века, когда высшей доблестью считалось идти на противника с открытым забралом. Об ожесточённости борьбы свидетельствует фрагмент следующей партии:

Понс Ф. Валльехо — А. Есипенко

Баку, 2023 год

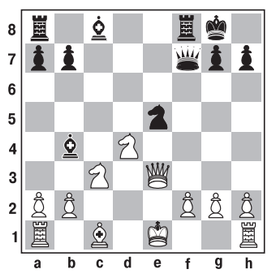

Ход чёрных.

15… **Kd3+!** 16. **Kpd2**

Увы, принять «данайский дар» нельзя ввиду смертельной для короля атаки.

16… **Kxf2** 17. **Лe1 Cg4** 18. **Kpc2 Лfe8** 19. **Фd2 Ch5!**

Наш гроссмейстер готовит решающий шах слоном.

20. **Лxe8+ Лxe8** 21. **Фg5 Cg6+** 22. **Kpd2 Ke4+**

Белые сдались.

А между тем…

В шахматном мире очередное приятное событие: к известным и титулованным шахматным парам, таким как Александр Грищук и Екатерина Лагно, Радослав Войташек и Алина Кашлинская, Павел Трегубов и Александра Костенюк, добавилось новое пополнение. Свадьбу сыграли гроссмейстеры Хикару Накамура, один из сильнейших шахматистов США, и Атуша Пуркашьян, многократная чемпионка Ирана.

Традиционный спортивно-музыкальный праздник «Достигая цели», посвящённый Дню железнодорожника, состоялся в воскресенье, 6 августа, на стадионе «РЖД Арена» в Москве. Шахматный клуб имени Т.В. Петросяна при поддержке Федерации шахмат Москвы и Федерации шахмат России организовал шахматную площадку с турнирами, сеансами одновременной игры и интерактивной конкурсной программой. Несмотря на сильную жару, в мероприятиях шахматной площадки приняли участие более 100 шахматистов. Сеансы одновременной игры провели гроссмейстеры Сергей Карякин и Владимир Добров.

КРОССВОРД

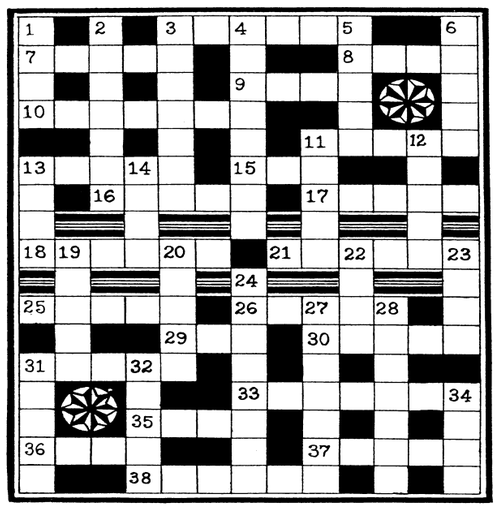

По горизонтали: 3. Конец гимнастического упражнения на бревне, брусьях, коне. 7. Блюди хлеб на обед, а слово на … *(послов.)*. 8. Яйцевидное очертание. 9. Цирковой акробатический снаряд. 10. Нежилая часть квартиры. 11. Хвойный тип растительности. 13. Голодной курице … снится *(послов.)*. 15. Казнённый английский гуманист, автор книги «Утопия» (1516 г.). 16. Ткань в сетку, основа для вышивания. 17. Сказочный любитель разъезжать на печи. 18. Летний аврал в поле. 21. Древнегреческий скульптор и архитектор. 25. Обозначение общей суммы после перечисления каких-либо величин. 26. «Кадровый» работник гарема. 29. Вид спереди. 30. Многолетняя трава, любящая сырость. 31. Во что превратилась карета Золушки в полночь? 33. Н. Некрасов, М. Салтыков-Щедрин, … — редакторы журнала «Отечественные записки». 35. Эмиль … — французский писатель (1840—1902 гг.). 36. Народ, живущий в бассейнах рек Печора, Вычегда. 37. Шаблонная фраза, речевой штамп *(перен.)*. 38. Распорядитель пиршества.

По вертикали: 1. Продукт, вырабатываемый пчёлами. 2. «Музыкант», играющий за печкой. 3. Спортивный комплекс. 4. Бич студента-технаря. 5. Инструмент электрика-«столболаза». 6. Отец «Трёх толстяков». 11. Резкий звук, превращающийся в рыбу, если в конце прибавить букву «а». 12. Птица, одна из единиц счёта ротозеев. 13. Двусторонний причал. 14. Продукт неполного сгорания углеводородов. 19. Горный массив в Польше и Словакии. 20. Крупная степная птица — не дай бог ей рассердиться. 22. Произведение, научный или литературный труд (*ирон.*). 23. «… о Форсайтах» — эпопея Д. Голсуорси. 24. Августейшая дочь, лишённая чувства юмора. 27. То же, что новость (*по С. Ожегову*). 28. Один из четырёх темпераментов человека (*по Гиппократу*). 31. Вид ручной тележки. 32. « … дамы» — фильм М. Козакова по произведению Ф. Дюрренматта. 34. Ущерб.

Ответы на кроссворд «Четыре буквы», опубликованный в №82

1. Выпь. 2. Плот. 3. Стык. 4. Сорт. 5. Осот. 6. Етце. 7. Роза. 8. Соло. 9. Мост. 10. Вето. 11. Зонт. 12. Тост. 13. Стол. 14. Толк. 15. Неон. 16. Штык. 17. Хилл. 18. Дрок. 19. Холм. 20. Веер. 21. Лето.

Народная мудрость *(по периметру)*: В ком стыд, в том и совесть.

12 АВГУСТА — ДЕНЬ ФИЗКУЛЬТУРНИКА

Советские спортсмены-фронтовики

Известно, что немало советских спортсменов имели также фронтовое прошлое. Сегодня мы расскажем о некоторых из них.

❑ Ф. Терентьев.

Так, В. Романенко в 1943 году (в 17 лет) добровольно ушёл на фронт, служил в артиллерии. Награждён орденом Красной Звезды, орденами Отечественной войны 1-й и 2-й степени, медалью «За боевые заслуги». Романенко стал чемпионом Олимпиады-56, десятикратным чемпионом мира, пятикратным чемпионом Европы по стрельбе, автором одиннадцати мировых рекордов.

Каноист П. Харин — чемпион Олимпиады и обладатель серебряной олимпийской медали, чемпион Европы. В 16 лет он добровольно ушёл на фронт, став юнгой Балтийского флота. Служа на торпедном катере, Харин с боями дошёл до Германии.

Будущему чемпиону Олимпиады и мира по греко-римской борьбе В. Николаеву было чуть более 17 лет, когда в 1941 году гитлеровцы захватили Ростов-на-Дону, в котором он тогда жил. Николаев сразу вступил в партизанский отряд. Он и его товарищи поджигали зерно, подготовленное врагом к вывозу в Германию, распространяли листовки со сводками Совинформбюро, собирали разведывательные сведения.

Гимнаст И. Бердиев воевал с 1941 года, награждён орденом Красной Звезды. После войны — чемпион Олимпиады-52.

С 1941 года воевал будущий чемпион Олимпиады-56 и мира 1954 года хоккеист А. Уваров. Легкоатлет В. Сухарев с 1942 года (с 18 лет) на фронте, дошёл до Берлина. После войны он стал обладателем двух серебряных олимпийских медалей, чемпионом Европы.

Легкоатлет А. Ануфриев призван в 1944 году (в 18 лет), воевал на Карельском фронте, где однажды получил ранение сразу в обе ноги и был контужен. Тем не менее на Олимпиаде-52 он завоевал бронзовую медаль. Будущий обладатель серебряной и бронзовой олимпийских медалей легкоатлет Б. Токарев воевал на Черноморском флоте. Участником войны был и ватерполист, обладатель серебряной и бронзовой олимпийских медалей Б. Гойхман.

Серебряный призёр Олимпиады-52 и трёхкратный чемпион Европы по академической гребле А. Комаров как рядовой стрелок и пулемётчик был на передовой с октября 1941 года. Сначала он воевал на Карельском перешейке, а с осени 1942 года — на Ленинградском фронте, где получил тяжёлую контузию. Проведя 11 месяцев в госпитале, Комаров вернулся на фронт и в составе 2-го Прибалтийского фронта освобождал Ригу, дошёл до Балтийского моря. Награждён медалью «За боевые заслуги».

Легкоатлетка К. Точёнова — бронзовый призёр Олимпиады и чемпионка Европы. В войну — медсестра, старшина 2-й статьи Точёнова служила в военно-морском госпитале. Награждена медалью «За оборону Ленинграда».

В ОМСБОНе служил боксёр С. Щербаков — серебряный призёр Олимпиады-52. При выполнении боевого задания в тылу врага он был дважды ранен. Щербаков награждён медалями «За отвагу» и «За боевые заслуги».

Штангист Н. Саксонов — серебряный призёр Олимпиады-52, чемпион мира и Европы — призван в сентябре 1941 года, служил в разведке. За захват «языка» удостоен ордена Красной Звезды; награждён двумя медалями «За отвагу». Дослужился до звания старшины. После войны стал врачом, кандидатом медицинских наук.

Легкоатлет В. Казанцев в 1941 году ушёл на фронт в качестве рядового бойца. В боях под Калинином он был контужен, после чего служил в кремлёвской охране. Казанцев участвовал в парадах на Красной площади 7 ноября 1941 года и 24 июня 1945 года. На Олимпиаде 1952 года Казанцев занял второе место.

Стрелок Е. Донская — трёхкратная чемпионка мира и семикратная чемпионка Европы. В войну она служила в военном госпитале. Награждена орденами Красной Звезды и орденом Отечественной войны 2-й степени. После войны дослужилась до звания подполковника медицинской службы.

Штангист Е. Лопатин в войну командовал ротой ПТР, участвуя в Сталинградской битве, где получил тяжёлое ранение. Это не помешало ему стать серебряным призёром Олимпиады-52.

Серебряный призёр Олимпиады-52 легкоатлет Ю. Литуев в звании лейтенанта командовал артиллерийской батареей. Он участвовал в Курской битве, воевал в Румынии, Венгрии (в том числе в Балатонской операции), войну закончил в Австрии. Награждён орденом Отечественной войны 1-й степени.

Лыжник Ф. Терентьев завоевал на Олимпиаде-56 по одной золотой и бронзовой медали. С 1944 года Терентьев — на фронте как рядовой пехотинец.

Стрелок А. Ясинский — чемпион мира и Европы. Он воевал с самого её начала. Сперва Ясинский командовал пулемётным взводом. Участвовал в обороне Ленинграда, прошёл всю войну. Среди боевых наград Ясинского — ордена Отечественной войны 2-й степени и Красной Звезды, медаль «За боевые заслуги».

Волейболист В. Саввин — чемпион мира и Европы. В декабре 1941 года Саввин добровольцем ушёл на фронт и прошёл путь от рядового до начальника штаба пехотного полка, получил звание капитана. Он воевал на Западном, Брянском, Центральном, 1-м и 2-м Белорусских фронтах, брал Кёнигсберг. Ясинский награждён двумя орденами Красной Звезды, орденом Отечественной войны 1-й степени, орденом Отечественной войны 2-й степени, двумя медалями «За отвагу» и ещё десятью медалями.

❑ К. Точёнова.

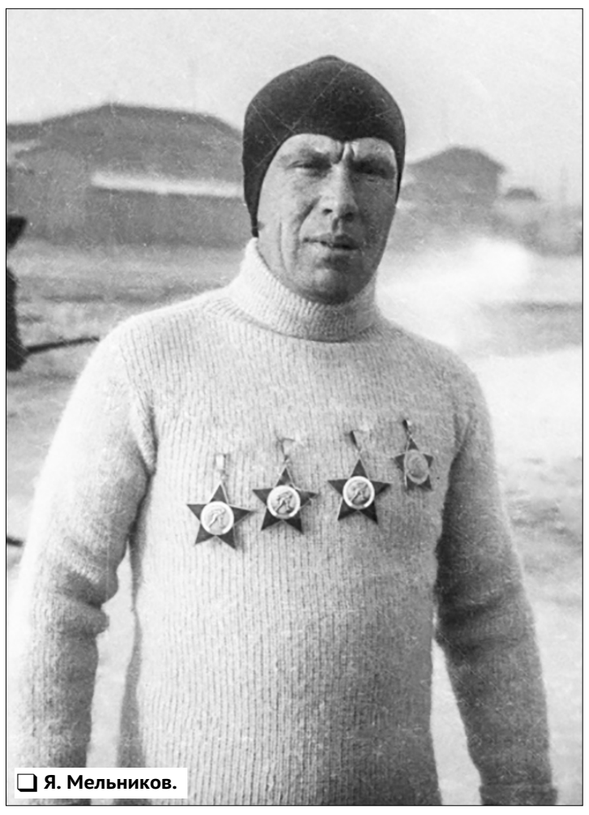

❑ Я. Мельников.

Восьмикратный чемпион СССР по греко-римской борьбе Г. Пыльнов в начале войны вступил в ряды бойцов будущего ОМСБОНа. Младший лейтенант Г. Пыльнов погиб в бою 23 января 1942 года.

Л. Егоров до и после войны в общей сложности 10 раз стал чемпионом СССР по греко-римской борьбе и один раз по вольной. В войну он состоял в отряде особого назначения НКВД СССР, действовавшего в тылу врага. Награждён орденом Красной Звезды, медалями «За отвагу», «За оборону Москвы», «Партизану Отечественной войны».

Борец греко-римского стиля А. Мазур с начала войны до декабря 1942 года служил сапёром на Западном фронте. Он удостоен медали «За отвагу», двух медалей «За боевые заслуги», медали «За оборону Москвы». В 1955 году в возрасте 42 лет стал чемпионом мира. Мазур снялся в фильмах «Борец и клоун» (где выступил и как консультант по борьбе), «Жди меня, Анна».

Конькобежец Я. Мельников в 1923 году занял третье место на чемпионате мира. 7 мая 1934 года ему первому в СССР было присвоено звание заслуженного мастера спорта. 22 июля 1937 года Мельников был награждён орденом Ленина — в числе самых первых спортсменов, удостоенных этой высшей награды СССР. В войну Мельников командовал авторотой Первой московской дивизии народного ополчения, снабжавшей бойцов всем необходимым.

В. Набутов до войны играл в футбольных командах ленинградских «Динамо» и «Электрика». В войну служил в морских погранвойсках, командуя бронекатером, сражался на Ораниенбаумском плацдарме. Он участвовал в памятном футбольном матче в блокадном Ленинграде 31 мая 1942 года. После войны вернулся в ленинградское «Динамо». Закончив спортивную карьеру, стал футбольно-хоккейным комментатором. В этом качестве сыграл в фильмах «Запасной игрок» и «Удар! Ещё удар!», исполняя за кадром роль футбольного комментатора.

Валерий РЫБАЛКИН,
кандидат исторических наук,
доцент МГАФК,
отличник физической культуры.

❑ Е. Донская.

❑ И. Бердиев.

«Красная Линия» представляет

ТЕЛЕКАНАЛ КРАСНАЯ ЛИНИЯ RLINE.TV

Уважаемые телезрители!

Телеканал «Красная Линия» осуществляет своё вещание более чем в 50 регионах Российской Федерации.

Телеканал «Красная Линия» можно смотреть в интернете. На него легко зайти через сайт ЦК КПРФ (Kprf.ru). В любой поисковой системе (Яндекс, Мейл и т.д.) наберите www.rline.tv или просто «Красная Линия», и вы уже на нашем сайте. Новости, программа передач, онлайн-трансляция и любые программы телеканала к вашим услугам. Через сайт телеканала можно также отправить письмо в редакцию.

Мы представлены во всех социальных сетях российского интернета.

Если вы хотите смотреть «Красную Линию» по телевидению, то можете написать или позвонить своему кабельному оператору с просьбой включить нас в предоставляемый вам пакет вещания.

Наш телеканал можно смотреть в Smart-приложениях для ТВ, во всех интернет-приложениях и интернет-кинотеатрах, включая MEGOGO, DIVAN-TV, Vintera.ru, Zoom TV, Perrs TV, Бонус ТВ.

Телевизионная программа на неделю

Понедельник, 14 августа

2.25 Художественный фильм **«Разведчики»** 12+
3.55 Художественный фильм **«Дочки-матери»** 12+
5.45 Художественный фильм **«Испытательный срок»** 12+
7.35 Художественный фильм **«Сказка о потерянном времени»** 6+
8.50 «МультУтро» 6+
10.00 Дискуссионный клуб «Точка зрения» 12+
11.00 Специальный репортаж «Слово и дело по-китайски» 12+
11.30 Художественный фильм **«Разведчики»** 12+
13.00 Художественный фильм **«Дочки-матери»** 12+
14.50 Художественный фильм **«Испытательный срок»** 12+
16.40 Художественный фильм **«Сказка о потерянном времени»** 6+
17.55 Дискуссионный клуб «Точка зрения» 12+
18.50 Художественный фильм **«Это начиналось так...»** 12+
20.40 Художественный фильм **«По улицам комод водили»** 12+
22.00 Информационная программа «Темы дня»
22.15 Дискуссионный клуб «Точка зрения» 12+
23.15 Специальный репортаж «Бюджетное правило Сергея Левченко» 12+
23.45 Художественный фильм **«Алмазы»** 12+
2.00 Информационная программа «Темы дня»
2.15 Художественный фильм **«Это начиналось так...»** 12+

Вторник, 15 августа

4.10 Художественный фильм **«По улицам комод водили»** 12+
5.30 Дискуссионный клуб «Точка зрения» 12+
6.30 Художественный фильм **«Алмазы»** 12+
8.00 «МультУтро» 6+
10.00 Информационная программа «Темы дня»
10.15 Дискуссионный клуб «Точка зрения» 12+
11.15 Специальный репортаж «Бюджетное правило Сергея Левченко» 12+
11.45 Художественный фильм **«Это начиналось так...»** 12+
13.35 Художественный фильм **«По улицам комод водили»** 12+
14.55 Специальный репортаж «Правильный выбор Хакасии» 12+
15.20 Художественный фильм **«Алмазы»** 12+
16.55 Дискуссионный клуб «Точка зрения» 12+
17.55 Специальный репортаж «Бюджетное правило Сергея Левченко» 12+
18.25 Художественный фильм **«Последнее дело комиссара Берлаха»** 12+
20.25 Художественный фильм **«Штрафной удар»** 12+
22.00 Информационная программа «Темы дня»
22.15 Дискуссионный клуб «Точка зрения» 12+
23.10 Премьера. Специальный репортаж «Хакасия. Устойчивое развитие» 12+
23.30 Классика на экране. Художественный фильм **«Угрюм-река»**. 1-я серия 12+
2.00 Информационная программа «Темы дня»
2.15 Художественный фильм **«Последнее дело комиссара Берлаха»** 12+

Среда, 16 августа

4.10 Художественный фильм **«Штрафной удар»** 12+
5.40 Дискуссионный клуб «Точка зрения» 12+
6.40 Классика на экране. Художественный фильм **«Угрюм-река».** 1-я серия 12+
8.15 «МультУтро» 6+
10.00 Информационная программа «Темы дня»
10.15 Дискуссионный клуб «Точка зрения» 12+
11.15 Премьера. Специальный репортаж «Хакасия. Устойчивое развитие» 12+
11.35 Художественный фильм **«Последнее дело комиссара Берлаха»** 12+
13.35 Художественный фильм **«Штрафной удар»** 12+
15.10 Специальный репортаж «Мир традиционных ценностей» 12+
15.30 Классика на экране. Художественный фильм **«Угрюм-река»**. 1-я серия 12+
17.05 Дискуссионный клуб «Точка зрения» 12+
18.05 Премьера. Специальный репортаж «Хакасия. Устойчивое развитие» 12+
18.30 Художественный фильм **«Их знали только в лицо»** 12+
20.15 Художественный фильм **«Бессонная ночь»** 12+
22.00 Информационная программа «Темы дня»
22.15 Дискуссионный клуб «Точка зрения» 12+
23.10 Специальный репортаж «Фронт — дело каждого» 12+
23.30 Классика на экране. Художественный фильм **«Угрюм-река»**. 2-я серия 12+
2.00 Информационная программа «Темы дня»
2.15 Художественный фильм **«Их знали только в лицо»** 12+

Четверг, 17 августа

4.00 Художественный фильм **«Бессонная ночь»** 12+
5.40 Дискуссионный клуб «Точка зрения» 12+
6.40 Классика на экране. Художественный фильм **«Угрюм-река»**. 2-я серия 12+
8.15 «МультУтро» 6+
10.00 Информационная программа «Темы дня»
10.15 Дискуссионный клуб «Точка зрения» 12+
11.15 Специальный репортаж «Фронт — дело каждого» 12+
11.35 Художественный фильм **«Их знали только в лицо»** 12+
13.20 Художественный фильм **«Бессонная ночь»** 12+
15.10 Классика на экране. Художественный фильм **«Угрюм-река»**. 2-я серия 12+
16.45 Дискуссионный клуб «Точка зрения» 12+
17.45 Художественный фильм **«Накануне премьеры»** 12+
19.15 Художественный фильм **«За синими ночами»** 12+
22.00 Информационная программа «Темы дня»
22.15 Дискуссионный клуб «Точка зрения» 12+
23.10 Премьера. Специальный репортаж «Хакасия. Стабильность в приоритете» 12+
23.30 Классика на экране. Художественный фильм **«Угрюм-река»**. 3-я серия 12+
2.00 Информационная программа «Темы дня»
2.15 Художественный фильм **«Накануне премьеры»** 12+

Пятница, 18 августа

3.45 Художественный фильм **«За синими ночами»** 12+
6.30 Дискуссионный клуб «Точка зрения» 12+
7.30 Классика на экране. Художественный фильм **«Угрюм-река»**. 3-я серия 12+
8.45 «МультУтро» 6+
10.00 Информационная программа «Темы дня»
10.15 Дискуссионный клуб «Точка зрения» 12+
11.15 Премьера. Специальный репортаж «Хакасия. Стабильность в приоритете» 12+
11.40 Художественный фильм **«Накануне премьеры»** 12+
13.10 Художественный фильм **«За синими ночами»** 12+
16.00 Классика на экране. Художественный фильм **«Угрюм-река»**. 3-я серия 12+
17.20 Дискуссионный клуб «Точка зрения» 12+
18.20 Премьера. Специальный репортаж «Хакасия. Стабильность в приоритете» 12+
18.45 Художественный фильм **«Ракеты не должны взлететь»** 12+
20.30 Художественный фильм **«Узнай меня»** 12+
22.00 Информационная программа «Темы дня»
22.15 Дискуссионный клуб «Точка зрения» 12+
23.10 Специальный репортаж «Катынь: вопросы без ответов» 12+
23.55 Классика на экране. Художественный фильм **«Угрюм-река»**. 4-я серия 12+
2.00 Информационная программа «Темы дня»
2.15 Художественный фильм **«Ракеты не должны взлететь»** 12+

Суббота, 19 августа

4.00 Художественный фильм **«Узнай меня»** 12+
5.30 Дискуссионный клуб «Точка зрения» 12+
6.30 Художественный фильм **«Угрюм-река»**. 4-я серия 12+
8.00 «МультУтро» 6+
10.00 Информационная программа «Темы дня»
10.15 Дискуссионный клуб «Точка зрения» 12+
11.15 Специальный репортаж «Катынь: вопросы без ответов» 12+
12.00 Художественный фильм **«Узнай меня»** 12+
13.30 Художественный фильм **«Угрюм-река»**. 1—4 серии 12+
19.15 Дискуссионный клуб «Точка зрения» 12+
20.15 Художественный фильм **«Даки»** 12+
22.10 Дискуссионный клуб «Точка зрения» 12+
23.10 Художественный фильм **«Ракеты не должны взлететь»** 12+
1.00 Специальный репортаж «Бюджетное правило Сергея Левченко» 12+
1.30 Художественный фильм **«Глинка»** 12+

Воскресенье, 20 августа

3.35 Художественный фильм **«Даки»** 12+
5.25 Дискуссионный клуб «Точка зрения» 12+
6.25 Специальный репортаж «Фронт — дело каждого» 12+
6.45 Художественный фильм **«Дети капитана Гранта»** 12+
8.10 «МультУтро» 6+
10.00 Дискуссионный клуб «Точка зрения» 12+
11.00 Специальный репортаж «Хакасия. Устойчивое развитие» 12+
11.30 Художественный фильм **«Сверстницы»** 12+
13.00 Художественный фильм **«Даки»** 12+
14.50 Художественный фильм **«Лекарство против страха»** 12+
16.35 Художественный фильм **«Чёрная курица, или Подземные жители»** 6+
17.45 Мультипликационный фильм «В порту» 6+
18.00 Дискуссионный клуб «Точка зрения» 12+
19.00 Специальный репортаж «Хакасия. Стабильность в приоритете» 12+
19.30 Художественный фильм **«Сверстницы»** 12+
21.00 Художественный фильм **«Сыщик петербургской полиции»** 16+
22.35 Художественный фильм **«Лекарство против страха»** 12+
0.20 Художественный фильм **«Далеко от Москвы»** 12+

ТЕЛЕВИДЕНИЕ

ПОНЕДЕЛЬНИК, 14 АВГУСТА

ПЕРВЫЙ КАНАЛ

5.00 Телеканал «Доброе утро»
9.00, 12.00, 15.00, 18.00, 3.00 Новости
9.20 «АнтиФейк» 16+
10.00 «Жить здорово!» 16+
10.50, 12.15, 15.15, 16.50, 18.30 Информационный канал 16+
16.00 «Мужское / Женское» 16+
19.55 «Штирлиц навсегда». Рождение легенды 12+
21.00 «Время»
22.00 **«СЕМНАДЦАТЬ МГНОВЕНИЙ ВЕСНЫ»** 12+
23.15 «Большая игра» 16+
0.15, 1.00, 1.40, 2.20, 3.05, 3.40, 4.15 Подкаст.Лаб 16+

РОССИЯ 1

5.00, 9.30 «Утро России»
9.00, 14.30, 21.05 Вести. Местное время
9.55 «О самом главном» 12+
11.00, 14.00, 16.00, 20.00 Вести
11.30, 17.30 «60 минут» 12+
14.55 **«ГОДУНОВ»** 16+
16.30 «Малахов» 16+
21.20 **«СПАССКАЯ»** 12+
23.25 «Вечер с Владимиром Соловьёвым» 12+
2.05 **«ТАЙНЫ СЛЕДСТВИЯ»** 12+
3.45 **«СЕМЕЙНЫЙ ДЕТЕКТИВ»** 12+

ТВЦ

6.00 «Настроение»
8.15 **«НЕСЛУЧАЙНАЯ ВСТРЕЧА»** 12+
10.30, 4.40 «Александр Лазарев и Светлана Немоляева. Испытание верностью», д/ф 16+
11.30, 14.30, 17.50, 22.00 События
11.50 **«СТАЖЁРЫ»** 16+
13.40, 5.25 «Мой герой. Елена Санаева» 12+
14.45 Город новостей
15.00, 3.10 **«АНАТОМИЯ УБИЙСТВА»** 12+
16.55 «Фактор БЕZ опасности» 16+
17.35, 0.30 «Петровка, 38» 16+
18.05 **«ГЕНИЙ»** 16+
22.40 «Хватит слухов!» 16+
23.05 «Знак качества» 16+
0.00 События. 25-й час
0.45 «Тайная комната. Эммануэль Макрон» 16+
1.25 «90-е. Жёны миллионеров» 16+
2.05 «Герои и жертвы холодной войны», д/ф 12+
2.45 «Осторожно, мошенники!» 16+

НТВ

4.50 **«УЛИЦЫ РАЗБИТЫХ ФОНАРЕЙ»** 12+
6.30 «Утро. Самое лучшее» 16+
8.00, 10.00, 13.00, 16.00, 19.00 «Сегодня»
8.25, 10.35 **«ЛЕСНИК. СВОЯ ЗЕМЛЯ»** 16+
13.25 «Чрезвычайное происшествие»
14.00 «Место встречи»
16.20, 23.35 «Сегодня в Москве»
16.45 **«ЗИМОРОДОК»** 16+
20.00, 0.00 **«ПОЛИЦЕЙСКОЕ БРАТСТВО»** 16+
0.45 «Авторитеты» 16+
1.30 **«БРАТАНЫ»** 16+
3.00 **«ДИКИЙ»** 16+

РОССИЯ К

6.30 «Пешком...». Москва усадебная
7.05 «Театральная летопись». Олег Табаков. Часть 1-я
7.35, 18.45, 2.15 «Предки наших предков». «Путь из варяг в греки. Быль и небыль», д/ф
8.15 «Жизнь и судьба»
8.35 Открытое письмо. «Первые открытки России»
8.50 **«РАННЕЕ, РАННЕЕ УТРО...»**
10.00, 12.30, 17.00, 19.30 Новости культуры
10.15 **«ГЛЯДИ ВЕСЕЛЕЙ»**
11.25 Сказки из глины и дерева. Дымковская игрушка
11.35 «Божьей милостью певец. Зураб Соткилава», д/ф
12.45 Моя любовь — Россия! Ведущий Пьер-Кристиан Броше. «В гостях у крымских караимов»
13.15 Линия жизни. Лариса Малеванная
14.10 **«ПАСПОРТ»**
15.50, 23.50 Цвет времени. Владимир Татлин
16.05 «Буба». Борис Сичкин. Фильм Павла Селина
17.15, 0.55 20 лет Национальному филармоническому оркестру России под управлением Владимира Спивакова. П.И. Чайковский. Избранные произведения
19.45 «Леонид Андреев «Иуда Искариот» в программе «Библейский сюжет»
20.15 Искусственный отбор
20.55 «Спокойной ночи, малыши!»
21.15 Нина Архипова, Татьяна Пельтцер, Георгий Менглет, Нина Корниенко в спектакле Московского академического театра сатиры **«ПРОСНИСЬ И ПОЙ!»**. Постановка Марка Захарова и Александра Ширвиндта. Запись 1974 года
22.55 «Елена Образцова. Жизнь как коррида», д/ф
0.10 **«СТРАЖА»**

ЗВЕЗДА

7.00 «Сегодня утром» 12+
9.00, 17.00, 19.00 Новости дня 16+
9.15, 21.00 «Открытый эфир» 16+
11.00, 1.10 **«ДУМА О КОВПАКЕ»** 16+
13.00 Торжественное открытие Международного военно-технического форума «АРМИЯ-2023»
13.25, 15.05, 17.15, 3.55 **«КОГДА РАСТАЯЛ СНЕГ»** 16+
15.00 Военные новости 16+
18.00 «Вторая мировая: пламя и сталь. Противотанковые САУ», д/ф 16+
18.50 «Специальный репортаж» 16+
19.55 «По горячим следам» 16+
20.10 «Загадки века с Сергеем Медведевым», д/ф 12+
22.45 «Между тем» с Наталией Метлиной 12+
23.15 **«ЕДИНСТВЕННАЯ...»** 12+
2.45 **«И ТЫ УВИДИШЬ НЕБО»** 12+

ВТОРНИК, 15 АВГУСТА

ПЕРВЫЙ КАНАЛ

5.00 Телеканал «Доброе утро»
9.00, 12.00, 15.00, 18.00, 3.00 Новости
9.20 «АнтиФейк» 16+
10.00 «Жить здорово!» 16+
10.50, 12.15, 15.15, 16.50, 18.30 Информационный канал 16+
16.00 «Мужское / Женское» 16+
19.55 «Куклы наследника Тутти» 16+
21.00 «Время»
22.00 **«СЕМНАДЦАТЬ МГНОВЕНИЙ ВЕСНЫ»** 12+
23.15 «Большая игра» 16+
0.15, 1.00, 1.40, 2.20, 3.05, 3.40, 4.15 Подкаст.Лаб 16+

РОССИЯ 1

5.00, 9.30 «Утро России»
9.00, 14.30, 21.05 Вести. Местное время
9.55 «О самом главном» 12+
11.00, 14.00, 16.00, 20.00 Вести
11.30, 17.30 «60 минут» 12+
14.55 **«ГОДУНОВ»** 16+
16.30 «Малахов» 16+
21.20 **«СПАССКАЯ»** 12+
23.25 «Вечер с Владимиром Соловьёвым» 12+
2.05 **«ТАЙНЫ СЛЕДСТВИЯ»** 12+
3.45 **«СЕМЕЙНЫЙ ДЕТЕКТИВ»** 12+

ТВЦ

6.00 «Настроение»
8.15 **«НЕСЛУЧАЙНАЯ ВСТРЕЧА»** 12+
10.30 «Татьяна Васильева. Я сражаю наповал», д/ф 16+
11.30, 14.30, 17.50, 22.00 События
11.50 **«СТАЖЁРЫ»** 16+
13.40, 5.20 «Мой герой. Ян Цапник» 12+
14.50 Город новостей
15.60, 3.15 **«АНАТОМИЯ УБИЙСТВА»** 12+
16.55 «Хроники московского быта. Многомужницы» 12+
18.05 **«ГЕНИЙ»** 16+
22.35 «Хватит слухов!» 16+
23.05 «Страшно красивый», д/ф 16+
0.00 События. 25-й час
0.30 «Петровка, 38» 16+
0.45 «Дикие деньги. Юрий Айзеншпис» 16+
1.30 «Из-под полы. Тайная империя дефицита», д/ф 16+
2.10 «Герои и жертвы холодной войны», д/ф 12+
2.50 «Осторожно, мошенники!» 16+
4.45 «Олег Табаков. У меня всё получилось...», д/ф 16+

НТВ

4.40 **«УЛИЦЫ РАЗБИТЫХ ФОНАРЕЙ»** 16+
6.30 «Утро. Самое лучшее» 16+
8.00, 10.00, 13.00, 16.00, 19.00 «Сегодня»
8.25, 10.35 **«ЛЕСНИК. СВОЯ ЗЕМЛЯ»** 16+
13.25 «Чрезвычайное происшествие»
14.00 «Место встречи»
16.20, 23.35 «Сегодня в Москве»
16.45 **«ЗИМОРОДОК»** 16+
20.00, 0.00 **«ПОЛИЦЕЙСКОЕ БРАТСТВО»** 16+
0.45 «Авторитеты» 16+
1.40 **«БРАТАНЫ»** 16+

РОССИЯ К

6.30 «Пешком...». Особняки Морозовых
7.05 «Театральная летопись». Олег Табаков. Часть 2-я
7.35, 18.45, 2.15 «Предки наших предков». «Русский каганат. Государство-призрак», д/ф
8.15 «Жизнь и судьба»
8.35 Открытое письмо. «Спорт на открытках XX века»
8.50 **«РАННЕЕ, РАННЕЕ УТРО...»**
10.00, 12.30, 17.00, 19.30 Новости культуры
10.15 **«ГЛЯДИ ВЕСЕЛЕЙ»**
11.25 Сказки из глины и дерева. Богородская игрушка
11.35, 23.15 «Энрико Карузо. Запретные воспоминания», д/ф
12.45 «Рассказы из русской истории». Владимир Мединский
14.05 «Коллекция». «Галерея Альбертина», д/ф
14.35 **«ЦЫГАН»**
16.15 Острова. Микаэл Таривердиев
17.15, 0.55 20 лет Национальному филармоническому оркестру России под управлением Владимира Спивакова. Б. Барток, Э. Блох, М. Равель. Избранные произведения
18.10, 1.45 «Запечатлённое время». «Смычка Турксиба», д/ф
19.45 «Станислав Ростоцкий «А зори здесь тихие» в программе «Библейский сюжет»
20.15 Искусственный отбор
20.55 «Спокойной ночи, малыши!»
21.15 Инна Чурикова, Геннадий Хазанов, Сергей Степанченко в спектакле театра «Ленком» **«ГОРОД МИЛЛИОНЕРОВ»**. Постановка Романа Самгина. Запись 2009 года
0.10 **«СТРАЖА»**

ЗВЕЗДА

5.20, 13.25, 15.05, 17.15, 3.55 **«КОГДА РАСТАЯЛ СНЕГ»** 16+
7.00 «Сегодня утром» 12+
9.00, 13.00, 17.00, 19.00 Новости дня 16+
9.15, 21.00 «Открытый эфир» 16+
11.00, 1.05 **«ДУМА О КОВПАКЕ»** 12+
15.00 Военные новости 16+
18.00 «Вторая мировая: пламя и сталь. Транспортная авиация», д/ф 16+
18.50 «Специальный репортаж» 16+
19.55 «По горячим следам» 16+
20.10 «Улика из прошлого» 16+
22.45 «Между тем» с Наталией Метлиной 12+
23.15 **«ПОД КАМЕННЫМ НЕБОМ»** 12+
2.40 «Владимир Крючков. Последний председатель», д/ф 12+
3.25 «Бой за берет», д/ф 12+

СРЕДА, 16 АВГУСТА

ПЕРВЫЙ КАНАЛ

5.00 Телеканал «Доброе утро»
9.00, 12.00, 15.00, 18.00, 3.00 Новости
9.20 «АнтиФейк» 16+
10.00 «Жить здорово!» 16+
10.50, 12.15, 15.15, 16.50, 18.30 Информационный канал 16+
16.00 «Мужское / Женское» 16+
19.55 «Куклы наследника Тутти» 16+
21.00 «Время»
22.00 **«СЕМНАДЦАТЬ МГНОВЕНИЙ ВЕСНЫ»** 12+
23.15 «Большая игра» 16+
0.15, 1.00, 1.40, 2.20, 3.05, 3.40, 4.15 Подкаст.Лаб 16+

РОССИЯ 1

5.00, 9.30 «Утро России»
9.00, 14.30, 21.05 Вести. Местное время
9.55 «О самом главном» 12+
11.00, 14.00, 16.00, 20.00 Вести
11.30, 17.30 «60 минут» 12+
14.55 **«ГОДУНОВ»** 16+
16.30 «Малахов» 16+
21.20 **«СПАССКАЯ»** 12+
23.25 «Вечер с Владимиром Соловьёвым» 12+
2.05 **«ТАЙНЫ СЛЕДСТВИЯ»** 16+
3.55 **«СЕМЕЙНЫЙ ДЕТЕКТИВ»** 12+

ТВЦ

6.00 «Настроение»
8.20 **«НЕСЛУЧАЙНАЯ ВСТРЕЧА»** 12+
10.35, 4.45 «Андрей Миронов. Клянусь, моя песня не спета», д/ф 16+
11.30, 14.30, 17.50, 22.00 События
11.50 **«СТАЖЁРЫ»** 16+
13.40, 5.20 «Мой герой. Лариса Лужина» 12+
14.45 Город новостей
15.00, 3.15 **«АНАТОМИЯ УБИЙСТВА»** 12+
16.55 «Хроники московского быта. Любовь без штампа» 12+
18.05 **«ГЕНИЙ»** 16+
22.35 «Хватит слухов!» 16+
23.05 «Прощание. Юрий Шатунов» 16+
0.00 События. 25-й час
0.30 «Петровка, 38» 16+
0.45 «90-е. Прощай, страна!» 16+
1.25 «Знак качества» 16+
2.10 «Герои и жертвы холодной войны», д/ф 12+
2.45 «Осторожно, мошенники!» 16+

НТВ

4.50 **«УЛИЦЫ РАЗБИТЫХ ФОНАРЕЙ»** 16+
6.30 «Утро. Самое лучшее» 16+
8.00, 10.00, 13.00, 16.00, 19.00 «Сегодня»
8.25, 10.35 **«ЛЕСНИК. СВОЯ ЗЕМЛЯ»** 16+
13.25 «Чрезвычайное происшествие»
14.00 «Место встречи»
16.20, 23.35 «Сегодня в Москве»
16.45 **«ЗИМОРОДОК»** 16+
20.00, 0.00 **«ПОЛИЦЕЙСКОЕ БРАТСТВО»** 16+
0.45 «Авторитеты» 16+
1.35 **«БРАТАНЫ»** 16+

РОССИЯ К

6.30 «Пешком...». Москва барочная
7.05 «Театральная летопись». Олег Табаков. Часть 3-я
7.35, 18.45, 2.15 «Предки наших предков». «Болгары. Две судьбы одного народа», д/ф
8.15 «Жизнь и судьба»
8.35 Открытое письмо. «Театр и кино на открытках Серебряного века»
8.50 **«РАННЕЕ, РАННЕЕ УТРО...»**
10.00, 12.30, 17.00, 19.30 Новости культуры
10.15 **«ГЛЯДИ ВЕСЕЛЕЙ»**
11.25 Сказки из глины и дерева. Каргопольская глиняная игрушка
11.35, 23.15 «Неразрешимые противоречия Марио Ланца», д/ф
12.45 «Рассказы из русской истории». Владимир Мединский
14.05 «Коллекция». «Художественно-исторический музей Вены», д/ф
14.35 **«ЦЫГАН»**
16.00 Цвет времени. Караваджо
16.15 «Александр Вампилов», д/ф
17.15, 0.55 20 лет Национальному филармоническому оркестру России под управлением Владимира Спивакова. Произведения В.А. Моцарта и Г. Канчели
18.15, 1.50 «Запечатлённое время». «Свадьбы», д/ф
19.45 «Юрий Левитанский «Роковые глаголы» в программе «Библейский сюжет»
20.15 Искусственный отбор
20.55 «Спокойной ночи, малыши!»
21.15 Михаил Державин и Александр Ширвиндт в спектакле Московского академического театра сатиры **«СЧАСТЛИВЦЕВ-НЕСЧАСТЛИВЦЕВ»**. Постановка Сергея Арцибашева. Запись 2003 года
0.10 **«СТРАЖА»**

ЗВЕЗДА

5.20 **«КОГДА РАСТАЯЛ СНЕГ»** 16+
7.00 «Сегодня утром» 12+
9.00, 13.00, 17.00, 19.00 Новости дня 16+
9.15, 21.00 «Открытый эфир» 16+
11.00, 0.55 **«ДУМА О КОВПАКЕ»** 12+
12.50, 18.50 «Специальный репортаж» 16+
13.25, 15.05, 17.15, 3.50 **«ЧУЖИЕ КРЫЛЬЯ»** 16+
15.00 Военные новости 16+
18.00 «Вторая мировая: пламя и сталь. Мины», д/ф 16+
19.55 «По горячим следам» 16+
20.10 «Секретные материалы», д/ф 16+
22.45 «Между тем» с Наталией Метлиной 12+
23.15 **«СЫН ЗА ОТЦА...»** 16+
2.15 **«ПОД КАМЕННЫМ НЕБОМ»** 12+

ЧЕТВЕРГ, 17 АВГУСТА

ПЕРВЫЙ КАНАЛ

5.00 Телеканал «Доброе утро»
9.00, 12.00, 15.00, 18.00, 3.00 Новости
9.20 «АнтиФейк» 16+
10.00 «Жить здорово!» 16+
10.50, 12.15, 15.15, 16.50, 18.30 Информационный канал 16+
16.00 «Мужское / Женское» 16+
19.55 «Куклы наследника Тутти» 16+
21.00 «Время»
22.00 **«СЕМНАДЦАТЬ МГНОВЕНИЙ ВЕСНЫ»** 12+
23.15 «Большая игра» 16+
0.15, 1.00, 1.40, 2.20, 3.05, 3.40, 4.15 Подкаст.Лаб 16+

РОССИЯ 1

5.00, 9.30 «Утро России»
9.00, 14.30, 21.05 Вести. Местное время
9.55 «О самом главном» 12+
11.00, 14.00, 16.00, 20.00 Вести
11.30, 17.30 «60 минут» 12+
14.55 **«ГОДУНОВ»** 16+
16.30 «Малахов» 16+
21.20 **«СПАССКАЯ»** 12+
23.25 «Вечер с Владимиром Соловьёвым» 12+
2.05 **«ТАЙНЫ СЛЕДСТВИЯ»** 16+
3.55 **«СЕМЕЙНЫЙ ДЕТЕКТИВ»** 12+

ТВЦ

6.00 «Настроение»
8.25 **«НЕСЛУЧАЙНАЯ ВСТРЕЧА»** 12+
10.35 «Олег Табаков. У меня всё получилось...», д/ф 16+
11.30, 14.30, 17.50, 22.00 События
11.50 **«СТАЖЁРЫ»** 16+
13.40, 5.20 «Мой герой. Амаяк Акопян» 12+
14.45 Город новостей
15.00, 3.10 **«АНАТОМИЯ УБИЙСТВА»** 12+
16.55 «Хроники московского быта. Последняя рюмка» 12+
18.05 **«ГЕНИЙ»** 16+
22.35 «Хватит слухов!» 16+
23.05 «Актёрские драмы. В шкуре маньяка», д/ф 16+
0.00 События. 25-й час
0.30, 2.55 «Петровка, 38» 16+
0.45 «Власть без любви», д/ф 16+
1.30 «Прощание. Борис Моисеев» 16+
2.10 «Герои и жертвы холодной войны», д/ф 12+
4.40 «Татьяна Васильева. Я сражаю наповал», д/ф 16+

НТВ

4.50 **«УЛИЦЫ РАЗБИТЫХ ФОНАРЕЙ»** 16+
6.30 «Утро. Самое лучшее» 16+
8.00, 10.00, 13.00, 16.00, 19.00 «Сегодня»
8.25, 10.35 **«ЛЕСНИК. СВОЯ ЗЕМЛЯ»** 16+
13.25 «Чрезвычайное происшествие»
14.00 «Место встречи»
16.20, 23.35 «Сегодня в Москве»
16.45 **«ЗИМОРОДОК»** 16+
20.00, 0.00 **«ПОЛИЦЕЙСКОЕ БРАТСТВО»** 16+
0.45 «Авторитеты» 16+
1.30 **«БРАТАНЫ»** 16+
4.25 **«АГЕНТСТВО СКРЫТЫХ КАМЕР»** 16+

РОССИЯ К

6.30 «Пешком...». Москва новомосковская
7.05 «Театральная летопись». Олег Табаков. Часть 4-я
7.35, 18.45, 2.15 «Предки наших предков». «Хазары. По следу писем царя Иосифа», д/ф
8.15 «Жизнь и судьба»
8.35 Открытое письмо. «Портрет эпохи. Истории, рассказанные фотооткрыткой»
8.55 **«КАПИТАН СОВРИ-ГОЛОВА»**
10.00, 12.30, 17.00, 19.30 Новости культуры
10.15 **«ПРИМИТЕ ВЫЗОВ, СИНЬОРЫ!»**
11.25 Сказки из глины и дерева. Филимоновская игрушка
11.35, 22.55 «Скучная жизнь Марио Дель Монако», д/ф
12.45 «Рассказы из русской истории». Владимир Мединский
13.50 «Первые в мире». «Ледокол Неганова», д/ф
14.05 «Коллекция». «Музей Леопольд», д/ф
14.35 **«ЦЫГАН»**
16.00 «Забытое ремесло». «Шарманщик», д/ф
16.15 85 лет со дня рождения Валерия Левенталя. Эпизоды
17.15, 0.55 20 лет Национальному филармоническому оркестру России под управлением Владимира Спивакова. П.И. Чайковский. Симфония №6 «Патетическая»
18.10, 1.50 «Запечатлённое время». «Тени на тротуарах», д/ф
19.45 «Франциск Ассизский «Похвала творениям» в программе «Библейский сюжет»
20.15 Искусственный отбор
20.55 «Спокойной ночи, малыши!»
21.15 Олег Табаков, Наталья Тенякова, Дарья Мороз в спектакле МХТ им. А.П. Чехова **«ЮБИЛЕЙ ЮВЕЛИРА»**. Постановка Константина Богомолова. Запись 2017 года
23.50 Цвет времени. Эдвард Мунк. «Крик»
0.10 **«СТРАЖА»**

ЗВЕЗДА

5.20, 13.25, 15.05, 4.50 **«ЧУЖИЕ КРЫЛЬЯ»** 16+
7.00 «Сегодня утром» 12+
9.00, 13.00, 17.00, 19.00 Новости дня 16+
9.15, 21.00 «Открытый эфир» 16+
11.00, 0.55 **«ДУМА О КОВПАКЕ»** 12+
12.40, 19.55 «По горячим следам» 16+
15.00 Военные новости 16+
15.35, 17.15 **«БЕРЁМ ВСЁ НА СЕБЯ»** 12+
18.00 «Вторая мировая: пламя и сталь. Торпедоносцы», д/ф 16+
18.50 «Специальный репортаж» 16+
20.10 «Код доступа» 12+
22.45 «Между тем» с Наталией Метлиной 12+
23.15 **«СЛЕДЫ НА СНЕГУ»** 12+
2.10 **«ОТ БУГА ДО ВИСЛЫ»** 12+
4.30 «Москва фронту», д/ф 16+

ПЯТНИЦА, 18 АВГУСТА

ПЕРВЫЙ КАНАЛ

5.00 Телеканал «Доброе утро»
9.00, 12.00, 15.00, 18.00 Новости
9.20 «АнтиФейк» 16+
10.00 «Жить здорово!» 16+
10.50, 12.15, 15.15, 16.50 Информационный канал 16+
16.00 «Мужское / Женское» 16+
18.40 «Человек и закон» с Алексеем Пимановым 16+
19.45 «Поле чудес» 16+
21.00 «Время»
21.45 **«СЕМНАДЦАТЬ МГНОВЕНИЙ ВЕСНЫ»** 12+
23.00 «И сердце девичье забьётся...» Концерт Пелагеи 12+
0.25, 1.05, 1.45, 2.25, 3.05, 3.40, 4.15, 4.50, 5.25 Подкаст.Лаб 16+

РОССИЯ 1

5.00, 9.30 «Утро России»
9.00, 14.40, 21.15 Вести. Местное время
9.55 «О самом главном» 12+
11.00, 14.00, 16.00, 20.00 Вести
11.30, 17.30 «60 минут» 12+
15.05 «Вторая мировая война. Операция «Багратион» 12+
16.30 «Прямой эфир» 16+
21.30 «Удивительные люди. Лучшее» 12+
23.55 **«СТЮАРДЕССА»** 12+
1.40 **«ЦВЕТЫ ОТ ЛИЗЫ»** 16+

ТВЦ

6.00 «Настроение»
8.15, 11.50 **«ПРЕИМУЩЕСТВО ДВУХ СЛОНОВ»** 12+
11.30, 14.30, 17.50 События
12.35, 15.00 **«НА ОДНОМ ДЫХАНИИ»** 16+
14.45 Город новостей
16.55 «Актёрские драмы. Сиротская доля», д/ф 16+
18.10 **«НОВЫЙ СОСЕД»** 12+
20.00 **«ВЗЛОМ»** 16+
22.10 «Хорошие песни» 12+
23.35 **«ЗА ВИТРИНОЙ УНИВЕРМАГА»** 12+
1.10 **«УСНУВШИЙ ПАССАЖИР»** 12+
2.30 «Петровка, 38» 16+
2.45 «Короли эпизода. Зиновий Гердт» 16+
3.25 «Вячеслав Шалевич. Любовь немолодого человека», д/ф 16+
4.10 «Один весёлый день» 12+

НТВ

4.55 **«УЛИЦЫ РАЗБИТЫХ ФОНАРЕЙ»** 16+
6.30 «Утро. Самое лучшее» 16+
8.00, 10.00, 13.00, 16.00, 19.00 «Сегодня»
8.25, 10.35 **«ЛЕСНИК. СВОЯ ЗЕМЛЯ»** 16+
13.25 «Чрезвычайное происшествие»
14.00 «Место встречи»
16.20 «Сегодня в Москве»
16.45 **«ЗИМОРОДОК»** 16+
20.00 **«ПОЛИЦЕЙСКОЕ БРАТСТВО»** 16+
0.25 «Авторитеты» 16+
2.05 «Инфощит» 16+
2.30 **«БРАТАНЫ»** 16+
4.00 **«АГЕНТСТВО СКРЫТЫХ КАМЕР»** 16+

РОССИЯ К

6.30 «Пешком...». Москва зоологическая
7.05 «Театральная летопись». Олег Табаков. Часть 5-я
7.35 «Предки наших предков». «Венгры. В поисках Magna Hungaria», д/ф
8.15 «Жизнь и судьба»
8.35 Открытое письмо. «Православная открытка Российской империи»
8.55 **«КАПИТАН СОВРИ-ГОЛОВА»**
10.00, 12.30, 17.00, 19.30 Новости культуры
10.15 **«ПРИМИТЕ ВЫЗОВ, СИНЬОРЫ!»**
11.25 Дороги старых мастеров. «Мстерские голландцы»
11.35 «Елена Образцова. Жизнь как коррида», д/ф
12.45 «Рассказы из русской истории». Владимир Мединский
13.30 «Ростов-на-Дону. Особняки Парамоновых», д/ф
14.05 «Коллекция». «Музей Бельведер», д/ф
14.35 **«ЦЫГАН»**
16.00 «Забытое ремесло». «Телефонистка», д/ф
16.15 «От Мозыря до Парижа», д/ф
17.15, 1.00 20 лет Национальному филармоническому оркестру России под управлением Владимира Спивакова. Юбилей Московского международного Дома музыки
19.00 «Смехоностальгия»
19.45 Искатели. «Сокровища Хлудовых»
20.30 Линия жизни. Людмила Хитяева
21.25 **«ОБЫКНОВЕННЫЙ ЧЕЛОВЕК»**
23.05 «Тунис. Дворец Эссаада», д/ф
23.30 **«Я МЕЧТАЮ О ДЖИНИ, ДЕВУШКЕ С КАШТАНОВЫМИ ВОЛОСАМИ»**
2.40 «Канак и орлы». «Великолепный Гоша». Мультфильмы для взрослых

ЗВЕЗДА

6.20 **«СЛЕДЫ НА СНЕГУ»** 12+
8.20, 9.20 **«БЕРЁМ ВСЁ НА СЕБЯ»** 12+
9.00, 13.00, 17.00, 19.00 Новости дня 16+
10.35, 13.25 **«ОТ БУГА ДО ВИСЛЫ»** 12+
14.10, 15.05 **«КОМАНДИР КОРАБЛЯ»** 12+
15.00 Военные новости 16+
16.35, 17.15, 19.45 **«КРЕМЕНЬ»** 16+
22.00 «Здравствуйте, товарищи!» 16+
23.00 «Музыка+». «Влюблённый в жизнь «старый рояль». Народный артист России Игорь Скляр» 12+
0.25 **«ЗДРАВСТВУЙ И ПРОЩАЙ»** 12+
2.05 **«ДОРОГОЙ МАЛЬЧИК»** 12+
3.25 **«ПИРОЖКИ С КАРТОШКОЙ»** 16+

СУББОТА, 19 АВГУСТА

ПЕРВЫЙ КАНАЛ

6.00 Телеканал «Доброе утро. Суббота»
9.45 «Слово пастыря» 0+
10.00, 12.00 Новости
10.15 «Поехали!» 12+
11.05«ПроУют»0+
12.15 «Осведомлённый источник в Москве» 16+
15.15 **«БЕРЕГИСЬ АВТОМОБИЛЯ»** 12+
17.05, 18.20 Концерт Ильи Резника «Юбилейный вернисаж» 12+
18.00 Вечерние новости
19.55 «Кто хочет стать миллионером?» 12+
21.00 «Время»
21.35 «Сегодня вечером» 16+
23.40 **«ЭВИТА»** 12+
2.15, 2.55, 3.30, 4.05, 4.40, 5.15 Подкаст.Лаб 16+

РОССИЯ

5.00 «Утро России. Суббота»
8.00 Вести. Местное время
8.20 Местное время. Суббота
8.35 «По секрету всему свету»
9.00 «Формула еды» 12+
9.25 «Пятеро на одного»
10.10 «Сто к одному». Телеигра
11.00, 17.00, 20.00 Вести
11.50 «Доктор Мясников». Медицинская программа 12+
12.55 **«ПО ТУ СТОРОНУ СЧАСТЬЯ»** 12+
17.50 «Привет, Андрей!» Вечернее шоу Андрея Малахова 12+
21.00 **«ОТДАЙ СВОЮ ЖИЗНЬ»** 12+
0.40 **«ЗАКЛЯТЫЕ ПОДРУГИ»** 12+
4.10 **«ДОЧЬ БАЯНИСТА»** 16+

ТВЦ

5.10 **«ВСЁ О ЕГО БЫВШЕЙ»** 12+
6.50 «Православная энциклопедия» 6+
7.15 «Святые и близкие. Иоанн Кронштадтский», д/ф 16+
7.55 **«ВЗЛОМ»** 16+
9.55, 11.45 **«КОЛЬЕ ШАРЛОТТЫ»** 6+
11.30, 14.30, 22.00 События
14.45 **«ДВА ПЛЮС ДВА»** 12+
18.25 **«ХРОНИКА ГНУСНЫХ ВРЕМЁН»** 12+
22.15 «Хроники перелома. Ельцин против Горбачёва», д/ф 16+
23.05 «Тайная комната. Борис Джонсон» 16+
23.55 «90-е. Кремлёвская кухня» 16+
0.40 «Удар властью. Муаммар Каддафи» 16+
1.20 «Хроники московского быта. Последняя рюмка» 12+
2.00 «Хроники московского быта. Любовь без штампа» 12+
2.40 «Хроники московского быта. Многомужницы»12+
3.20, 3.50, 4.15 «Хватит слухов!» 16+

НТВ

4.35 **«УЛИЦЫ РАЗБИТЫХ ФОНАРЕЙ»** 16+
8.00, 16.00, 19.00 «Сегодня»
8.20 «Поедем, поедим!» 16+
9.20 «Едим дома» 0+
10.00 «Сегодня в Москве»
10.20 «Главная дорога» 16+
11.00 «Живая еда» с Сергеем Малозёмовым 12+
12.00 «Квартирный вопрос» 0+
13.00 «Основано на реальных событиях» 16+
15.00 «Своя игра» 0+
16.20 «Следствие вели...» 16+
19.25 **«ПЁС»** 16+
22.30 «Жара Music Awards-2023» 12+
1.10 «Дачный ответ» 0+
2.00 **«БРАТАНЫ»** 16+

РОССИЯ К

6.30 Лето Господне. Преображение
7.05 «Пятачок». «Царевна-лягушка», м/ф
7.55 **«ОБЫКНОВЕННЫЙ ЧЕЛОВЕК»**
9.30 «Классная тема!»
10.00, 19.30 Новости культуры
10.15 Тайны старого чердака. «Гравюра»
10.45 **«ШУМНЫЙ ДЕНЬ»**
12.20 «Воображаемый музей Михаила Шемякина: 60 лет исследований», д/ф
13.00 Неизвестные маршруты России. «Тверская область. От Твери до Торопца»
13.40, 1.40 «Серенгети», д/ф
14.35 Большой балет
16.35 «Тамара Лисициан. Непобеждённая», д/ф
17.20 «Первые в мире». «Большая игра Петра Козлова», д/ф
17.35 **«ЗАДЕРЖАННЫЙ В ОЖИДАНИИ СУДА»**
19.45 «Эстрада, которую нельзя забыть». Фильм 6-й
20.30 **«КВАРТЕТ ГВАРНЕРИ»**
22.55 «Ростов-на-Дону. Особняки Парамоновых», д/ф
23.25 **«ИНТЕРМЕЦЦО»**
0.55 Искатели. «Сокровища Хлудовых»
2.35 «Выкрутасы». «Бескрылый гусёнок». Мультфильмы для взрослых

ЗВЕЗДА

5.25 **«ПОДАРОК ЧЁРНОГО КОЛДУНА»** 6+
6.30 **«ЮНГА СО ШХУНЫ «КОЛУМБ»** 6+
8.00, 13.00, 19.00 Новости дня 16+
8.15 «Морской бой» 6+
9.35 **«ДЕЛО БЫЛО В ПЕНЬКОВЕ»** 12+
11.40 «Легенды музыки». Роберт Рождественский. 12+
12.10 «СССР. Знак качества» с Иваном Охлобыстиным» 12+
13.15 «Не факт!» 12+
13.40 «Война миров», д/ф 16+
14.30 «Легенды кино». Юрий Белов 12+
15.20 «Время героев» 16+
15.45 «Сталинградская битва», д/ф 16+
19.25 **«ЦЕЛЬ ВИЖУ»** 16+
21.20 **«ПРОЕКТ «АЛЬФА»** 12+
22.50 **«ПРАВДА ЛЕЙТЕНАНТА КЛИМОВА»** 12+
0.20 **«ЖИВИ И ПОМНИ»** 16+
2.05 **«МЫ, ДВОЕ МУЖЧИН»** 12+
3.30 **«ЗДРАВСТВУЙ И ПРОЩАЙ»** 12+
5.05 «Москва фронту», д/ф 16+

ВОСКРЕСЕНЬЕ, 20 АВГУСТА

ПЕРВЫЙ КАНАЛ

6.00, 10.00, 12.00, 18.00 Новости
6.10, 23.35, 0.15, 0.55, 1.35, 2.15, 2.55, 3.30, 4.05 Подкаст.Лаб 16+
6.55 «Играй, гармонь любимая!» 12+
7.40 «Часовой» 12+
8.10 «Здоровье» 16+
9.20 «Мечталлион». Национальная Лотерея 12+
9.40 «Непутёвые заметки» с Дм. Крыловым 12+
10.15 Жанна Бадоева в проекте-путешествии «Жизнь других» 12+
11.10 «Повара на колёсах» 12+
12.15 Ко дню рождения Муслима Магомаева. «Лучший голос Земли» 12+
13.25 Концерт к 80-летию Муслима Магомаева 12+
14.50 «Муслим Магомаев. Ты моя мелодия...» 16+
16.55 «Штирлиц навсегда». Рождение легенды 12+
19.00 «Три аккорда» 16+
21.00 «Время»
22.35 **«СЕРЕБРЯНЫЙ ВОЛК»** 16+

РОССИЯ 1

6.10, 2.20 **«ЛЮБВИ ВСЕ ВОЗРАСТЫ...»** 12+
8.00 Местное время. Воскресенье
8.35 «Когда все дома с Тимуром Кизяковым»
9.25 «Утренняя почта с Николаем Басковым»
10.10 «Сто к одному». Телеигра
11.00, 17.00, 20.00 Вести
11.30 **«МОЁ СЕРДЦЕ С ТОБОЙ»** 12+
15.10 «Петросян-шоу» 16+
17.50 «Песни от всей души». Вечернее шоу Андрея Малахова 12+
22.00 «Воскресный вечер с Владимиром Соловьёвым» 12+
1.00 «Человек неунывающий» 12+

ТВЦ

4.45 **«КОЛЬЕ ШАРЛОТТЫ»** 6+
8.00 **«НОВЫЙ СОСЕД»** 12+
9.50 **«УСНУВШИЙ ПАССАЖИР»** 12+
11.30, 14.30, 0.40 События
11.45 **«ЗА ВИТРИНОЙ УНИВЕРМАГА»** 12+
13.40 «Москва резиновая» 16+
14.45 «Смешите меня семеро!» 16+
15.50 **«ВСЁ О ЕГО БЫВШЕЙ»** 12+
17.50 **«ИСПРАВЛЕННОМУ ВЕРИТЬ»** 12+
22.00, 0.55 **«ИСПРАВЛЕННОМУ ВЕРИТЬ. ПАУТИНА»** 12+
1.45 «Петровка, 38» 16+
1.55 **«НА ОДНОМ ДЫХАНИИ»** 16+
4.55 «Из-под полы. Тайная империя дефицита», д/ф 16+
5.35 «Хватит слухов!» 16+

НТВ

4.20 **«УЛИЦЫ РАЗБИТЫХ ФО